

แผนพัฒนาท้องถิ่น (พ.ศ.2566 – 2570)



เทศบาลตำบลพรุพี
อำเภอบ้านนาสาร จังหวัดสุราษฎร์ธานี



ประกาศเทศบาลตำบลพรุฬห์
เรื่อง ประกาศใช้แผนพัฒนาท้องถิ่น (พ.ศ. ๒๕๖๖ - ๒๕๗๐)
เทศบาลตำบลพรุฬห์

ด้วยเทศบาลตำบลพรุฬห์ ได้ดำเนินการจัดทำแผนพัฒนาท้องถิ่น (พ.ศ. ๒๕๖๖ - ๒๕๗๐) เพื่อนำมาเป็นกรอบในการจัดทำงบประมาณรายจ่ายประจำปี งบประมาณรายจ่ายเพิ่มเติม งบประมาณจากเงินสะสมแต่ละปีงบประมาณในช่วงของแผน โดยคณะกรรมการพัฒนาท้องถิ่นเทศบาลตำบลพรุฬห์ ได้พิจารณาเห็นชอบให้เพิ่มเติมแผนพัฒนาท้องถิ่น (พ.ศ. ๒๕๖๖ - ๒๕๗๐) เมื่อวันที่ ๑๘ กุมภาพันธ์ ๒๕๖๕

อาศัยอำนาจตามระเบียบกระทรวงมหาดไทย ว่าด้วยการจัดทำแผนพัฒนาขององค์กรปกครองส่วนท้องถิ่น พ.ศ. ๒๕๔๘ แก้ไขเพิ่มเติม (ฉบับที่ ๓) พ.ศ. ๒๕๖๑ ข้อ ๑๐ จึงประกาศใช้แผนพัฒนาท้องถิ่น (พ.ศ. ๒๕๖๖ - ๒๕๗๐) ของเทศบาลตำบลพรุฬห์ และปิดประกาศให้ประชาชนทราบโดยเปิดเผยไม่น้อยกว่าสามสิบวันนับแต่วันที่ได้รับความเห็นชอบจากคณะกรรมการพัฒนาท้องถิ่นดังกล่าว สำหรับรายละเอียดของแผนพัฒนาท้องถิ่นดังกล่าว สามารถดูรายละเอียดได้ที่เว็บไซต์ของเทศบาล www.phruphi.go.th , www.facebook.com (เทศบาลตำบลพรุฬห์) และที่ศูนย์ข้อมูลข่าวสารเทศบาลตำบลพรุฬห์ในวันและเวลาราชการ

ประกาศ ณ วันที่ ๑๘ เดือน กุมภาพันธ์ พ.ศ. ๒๕๖๕

(นายสมคิด ดำฉวาง)
นายกเทศมนตรีตำบลพรุฬห์

ส่วนที่ ๑ สภาพทั่วไปและข้อมูลพื้นฐาน

๑. ด้านกายภาพ

๑.๑ ที่ตั้งของหมู่บ้านหรือชุมชนหรือตำบล

พื้นที่เทศบาลตำบลพรุฬห์ ครอบคลุม ๗ หมู่บ้าน ซึ่งมีเนื้อที่ประมาณ ๘๘.๕ ตารางกิโลเมตร หรือ ประมาณ ๕๕,๙๗๓.๕ ไร่ ตั้งอยู่หมู่ที่ ๔ ตำบลพรุฬห์ อำเภอบ้านนาสาร จังหวัดสุราษฎร์ธานี ห่างจากที่ว่าการอำเภอบ้านนาสาร ประมาณ ๙ กิโลเมตร ห่างจากตัวจังหวัดประมาณ ๕๕ กิโลเมตร ห่างจากกรุงเทพมหานคร ประมาณ ๘๒๕ กิโลเมตร มีอาณาเขตติดต่อดังนี้

ทิศเหนือ	จด	เทศบาลตำบลคลองปราบ
ทิศใต้	จด	เขตเทศบาลตำบลบ้านส้อง
ทิศตะวันตก	จด	เทศบาลตำบลควนศรี
ทิศตะวันออก	จด	เขตองค์การบริหารส่วนตำบลเพิ่มพูนทรัพย์

แผนที่แสดงอาณาเขตเทศบาลตำบลพรุฬห์ โดยสังเขป

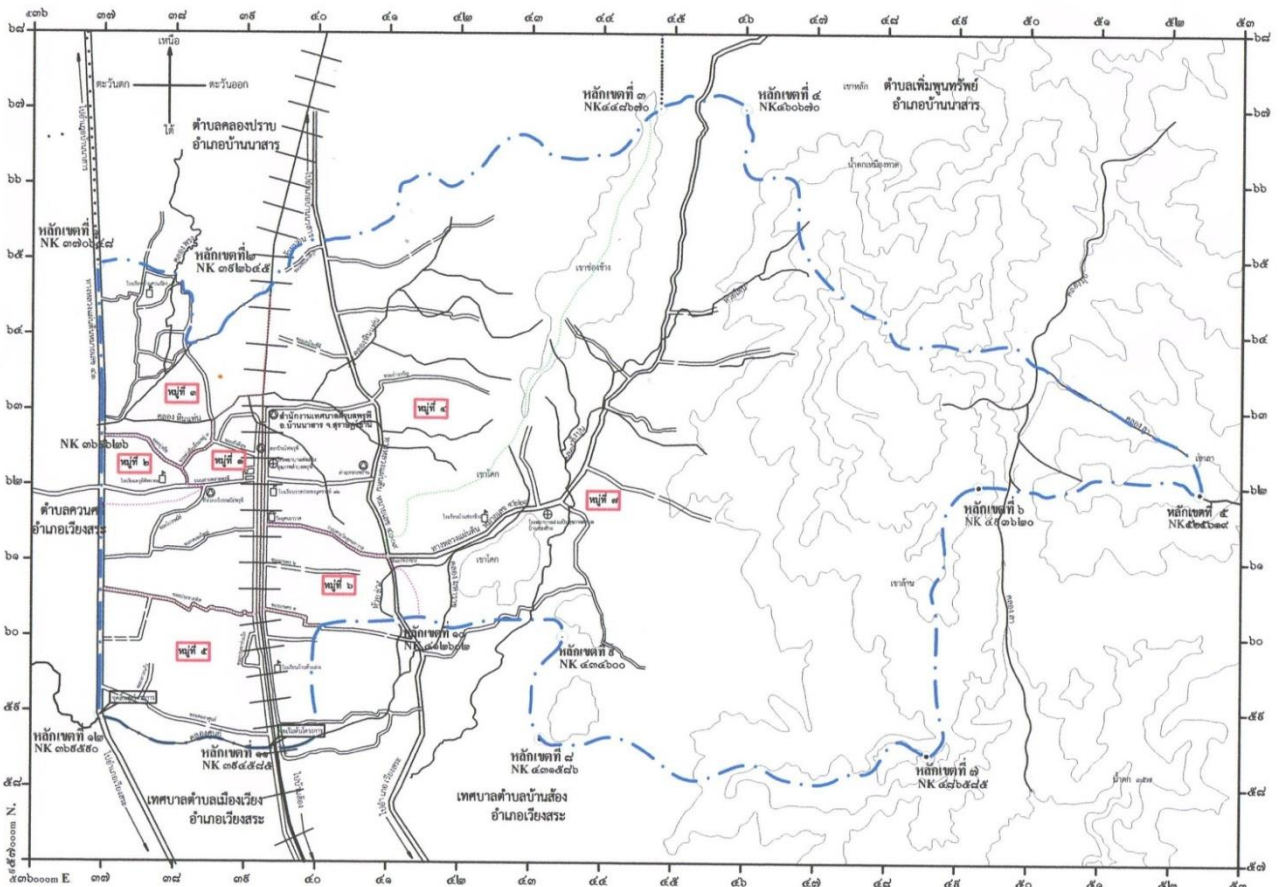

๑.๒ ลักษณะภูมิประเทศ

ลักษณะภูมิประเทศของเทศบาลตำบลพรุฑีเป็นพื้นที่ราบลุ่มสลับกับที่ราบและเชิงเขา

๑.๓ ลักษณะภูมิอากาศ

ลักษณะภูมิอากาศเป็นแบบร้อนชื้น มี ๒ ฤดู คือ ฤดูฝนและฤดูแล้ง ในฤดูฝน ฝนตกชุก มีปริมาณมากจนทำให้เกิดน้ำท่วมในบางหมู่บ้าน ส่วนในฤดูแล้งร้อนอบอ้าว ทำให้บางพื้นที่ในเขตเทศบาลตำบลพรุฑี ขาดแคลนน้ำดื่ม น้ำใช้ในช่วงฤดูแล้ง

๑.๔ ลักษณะของดิน

ลักษณะของดินเป็นดินร่วนปนทราย ประมาณ ๗๕ % ดินเหนียวปนทราย ประมาณ ๒๕ %

๑.๕ ลักษณะของแหล่งน้ำ

มีแหล่งน้ำที่ใช้สำหรับ อุปโภค-บริโภค ซึ่งมีทั้งแหล่งน้ำตามธรรมชาติ และแหล่งน้ำที่เทศบาลตำบลพรุฑีดำเนินการสร้างขึ้น เพื่อให้มีแหล่งน้ำอุปโภคและบริโภคอย่างเพียงพอต่อความต้องการของประชาชนในตำบลพรุฑี ดังนี้

แหล่งน้ำตามธรรมชาติ

๑. ลำห้วย/คลอง	จำนวน ๗ สาย
๒. หนองน้ำ	จำนวน ๒ แห่ง
๓. บึง	จำนวน ๒ สาย

แหล่งน้ำที่สร้างขึ้น

๑. ประปาหมู่บ้าน	จำนวน ๑๙ แห่ง
๒. ประปาภูเขา	จำนวน ๑ แห่ง
๓. ฝาย	จำนวน ๘ แห่ง
๔. บ่อน้ำตื้นสาธารณะ	จำนวน ๗ แห่ง
๕. บ่อบาดาล	จำนวน ๒๒ แห่ง

๑.๖ ลักษณะของของไม้และป่าไม้

ในเขตเทศบาลตำบลพรุฑี มีป่าไม้ตามธรรมชาติ และมีต้นไม้ยืนต้นที่ชาวบ้านปลูกไว้เป็นพืชทางการเกษตร เช่น ต้นยางพารา ต้นสน ต้นทุเรียน ซึ่งในหมู่ที่ ๗ อยู่ในเขตอุทยานแห่งชาติได้ร่มเย็นป่าสงวนแห่งชาติป่าคลองน้ำเฒ่า และศูนย์วิจัยจุฬาภรณ์พัฒนา ๘

๒. ด้านการเมือง/การปกครอง

๒.๑ เขตการปกครอง

เทศบาลตำบลพรุฑี ประกอบไปด้วย ๗ หมู่บ้าน ดังนี้

หมู่ที่ ๑ บ้านตลาดพรุฑี	ผู้ใหญ่ประพล	หนูศรีแก้ว
หมู่ที่ ๒ บ้านทุ่งทือ	ผู้ใหญ่สุวิทย์	พัฒนสีทอง
หมู่ที่ ๓ บ้านอินทนิลงาม	ผู้ใหญ่มนตรี	ชานทอง
หมู่ที่ ๔ บ้านคลองหินแท่น	ผู้ใหญ่ธเนศ	ไตรศิริ
หมู่ที่ ๕ บ้านห้วยล่ง	กำนันทรงศิลป์	ชูช่วยสุวรรณ
หมู่ที่ ๖ บ้านห้วยตอ	ผู้ใหญ่รินทร์	สุชาติพิย์
หมู่ที่ ๗ บ้านช่องช้าง	ผู้ใหญ่เอกชัย	ปลอดอ่อน

๒.๒ การเลือกตั้ง

เทศบาลตำบลพรุพี แบ่งเขตการเลือกตั้งเป็น ๒ เขต ดังนี้

- เขตเลือกตั้งที่ ๑ ประกอบด้วย

หมู่ที่ ๑ ตลาดพรุพี

หมู่ที่ ๒ บ้านทุ่งท้อ

หมู่ที่ ๕ บ้านห้วยล่อง

-เขตเลือกตั้งที่ ๒ ประกอบด้วย

หมู่ที่ ๓ บ้านอินทนิลงาม

หมู่ที่ ๔ บ้านคลองหินแทน

หมู่ที่ ๖ บ้านห้วยตอ

หมู่ที่ ๗ บ้านช่องช้าง

๓. ประชากร

๓.๑ ข้อมูลเกี่ยวกับจำนวนประชากร

เทศบาลตำบลพรุพี มีประชากรทั้งสิ้น จำนวน ๒,๒๐๖ ครั้วเรือน รวม ๕,๔๒๑ คน แยกเป็นชาย ๒,๖๑๐ คน หญิง ๒,๘๑๑ คน มีความหนาแน่นเฉลี่ย ๖๘.๘๓ คน/ตารางกิโลเมตร โดยจำแนกจำนวนประชากรได้ ดังนี้

หมู่ที่	ชื่อหมู่บ้าน	ชาย	หญิง	รวม	ครั้วเรือน
๑	ตลาดพรุพี	๖๓๙	๗๓๙	๑,๔๓๗	๖๖๓
๒	บ้านทุ่งท้อ	๑๖๑	๑๗๓	๓๓๔	๑๙๓
๓	บ้านอินทนิลงาม	๓๑๕	๓๔๒	๖๕๗	๒๓๒
๔	บ้านคลองหินแทน	๓๓๕	๓๕๔	๖๘๙	๒๙๔
๕	บ้านห้วยล่อง	๓๖๓	๔๐๓	๗๖๖	๓๑๔
๖	บ้านห้วยตอ	๑๑๘	๑๔๓	๒๖๑	๑๐๑
๗	บ้านช่องช้าง	๖๒๐	๖๕๗	๑,๒๗๗	๔๐๙
รวม		๒,๖๑๐	๒,๘๑๑	๕,๔๒๑	๒,๒๐๖

(ข้อมูลจาก สำนักงานทะเบียนราษฎร อ.บ้านนาสาร ณ เดือนธันวาคม ปี ๒๕๖๔)

๓.๒ ช่วงอายุและจำนวนประชากร

ประเภทประชากรตามช่วงอายุ	เพศ (หญิง)	เพศ (ชาย)	รวม (คน)	หมายเหตุ
จำนวนประชากรเยาวชน	๖๒๑	๕๓๙	๑,๑๖๐	อายุต่ำกว่า ๑๘ ปี
จำนวนประชากร	๑,๖๖๗	๑,๖๗๔	๓,๓๔๑	อายุ ๑๘-๖๐ ปี
จำนวนประชากรผู้สูงอายุ	๔๓๖	๔๘๔	๙๒๐	อายุมากกว่า ๖๐ ปี

(ข้อมูลจาก สำนักงานทะเบียนราษฎร อ.บ้านนาสาร ณ เดือนธันวาคม ปี ๒๕๖๔)

๔. สภาพทางสังคม

๔.๑ การศึกษา

จากการสำรวจข้อมูลเบื้องต้นพบว่า ประชากรของตำบลพรุฬห์ ประชากรอายุ ๑๕-๖๐ ปี ร้อยละ ๙๙ สามารถอ่านออกเขียนได้และคิดเลขอย่างง่ายได้ เด็กอายุ ๖-๑๔ ปี ร้อยละ ๑๐๐ ได้รับการศึกษาภาคบังคับ ๙ ปี ได้ศึกษาต่อชั้นมัธยมศึกษาปีที่ ๔ หรือเทียบเท่า เกิน ๕๐%

สถาบันการศึกษาที่ตั้งอยู่ในเขตเทศบาลตำบลพรุฬห์ ดังนี้

๑. โรงเรียนประถมศึกษา	จำนวน ๒ แห่ง
- โรงเรียนบ้านห้วยม่วง	
- โรงเรียนบ้านควนเนียง	
๒. โรงเรียนขยายโอกาส	จำนวน ๒ แห่ง
- โรงเรียนบ้านช่องช้าง	
- โรงเรียนราชประชานุเคราะห์ ๑๒	
๓. โรงเรียนมัธยมศึกษา	จำนวน ๑ แห่ง
- โรงเรียนพรุฬห์พิทยาคม	
๔. โรงเรียนอนุบาลเอกชน	จำนวน ๑ แห่ง
- อนุบาลกัญจนา	
๕. ศูนย์พัฒนาเด็กเล็กเทศบาลตำบลพรุฬห์	จำนวน ๑ แห่ง
๖. โรงเรียนอนุบาลเทศบาลตำบลพรุฬห์	จำนวน ๑ แห่ง
๗. ศูนย์การศึกษานอกระบบและการศึกษาตามอัธยาศัย	
- ศูนย์การศึกษานอกระบบและการศึกษาตามอัธยาศัย ตำบลพรุฬห์	จำนวน ๑ แห่ง
๘. ที่อ่านหนังสือพิมพ์ประจำหมู่บ้าน/ห้องสมุดประชาชน	จำนวน ๑ แห่ง

๔.๒ สาธารณสุข

จากการสำรวจข้อมูลเบื้องต้นพบว่า ประชาชนส่วนมากมีสุขภาพที่ดี มีการคัดกรองสุขภาพให้กับประชาชนกลุ่มเสี่ยง โรคที่มักเกิดขึ้นแก่ประชาชนในชุมชน เช่น โรคความดันโลหิต เบาหวาน โรคไข้เลือดออก มือ-ปาก-เท้าในเด็ก และโรคอื่นๆ ซึ่งทางเทศบาลได้จัดกิจกรรมรณรงค์ให้ชุมชนเห็นความสำคัญของปัญหาด้านสาธารณสุข และมีการรณรงค์และพ่นหมอกควันป้องกันไข้เลือดออกในช่วงต้นฤดูฝนเป็นประจำทุกปี

หน่วยงานด้านสาธารณสุขในตำบลพรุฬห์

๑. โรงพยาบาลส่งเสริมสุขภาพตำบล	จำนวน ๒ แห่ง
๒. สถานพยาบาลเอกชน	จำนวน ๒ แห่ง
๓. ร้านขายยาแผนปัจจุบัน	จำนวน ๑ แห่ง
๔. ศูนย์สาธารณสุขมูลฐาน	จำนวน ๗ แห่ง
๕. สมาชิก อสม.ระดับตำบล	จำนวน ๑๒๕ คน
๖. อัตราการมีการใช้ส้วมราดน้ำ ๑๐๐ เปอร์เซ็นต์	

๔.๓ อาชญากรรม

เทศบาลตำบลพรุฬห์ ไม่มีเหตุอาชญากรรมเกิดขึ้น แต่มีเหตุการณ์ปัญหาการลักขโมยทรัพย์สินของประชาชน ซึ่งเทศบาลตำบลพรุฬห์ก็ได้ดำเนินการป้องกันเหตุดังกล่าวเบื้องต้น โดยการติดตั้งกล้องวงจรปิดในจุดอับ จุดเสี่ยง เป็นบางส่วนและในอนาคตจะติดตั้งให้ครอบคลุมทั้งตำบล

๔.๔ ยาเสพติด

ยาเสพติดในตำบลพรุพี มีการระบาดบ้างบางส่วน การแก้ไขปัญหของเทศบาลตำบลพรุพีสามารถทำได้ตามอำนาจหน้าที่เท่านั้น เช่น การรณรงค์ การประชาสัมพันธ์ การแจ้งเบาะแส การฝึกอบรมให้ความรู้ นอกเหนือจากอำนาจหน้าที่ ก็อำเภหรือตำรวจแล้วแต่กรณีจะเป็นผู้รับผิดชอบ

๔.๕ การสังคมสงเคราะห์

เทศบาลตำบลพรุพี ได้ดำเนินการด้านสังคมสงเคราะห์ ดังนี้

๑. ดำเนินการจ่ายเบี้ยยังชีพผู้สูงอายุ ผู้พิการ และผู้ป่วยเอดส์
๒. รับลงทะเบียนและประสานโครงการเงินอุดหนุนเพื่อการเลี้ยงดูเด็กแรกเกิด
๓. ประสานการทำบัตรผู้พิการ

๕. ระบบบริการพื้นฐาน

๕.๑ การคมนาคมขนส่ง

การคมนาคม เทศบาลตำบลพรุพี มีเส้นทางคมนาคมในพื้นที่ ดังนี้

- ๑) ทางรถไฟ ได้แก่ สถานีรถไฟพรุพี ,ป้ายจอดรถไฟคลองศูนย์
 - รถเร็วขบวนที่ ๑๗๓,๑๗๔ (กรุงเทพฯ-นครศรีธรรมราช)
 - รถท้องถิ่นขบวนที่ ๑ ขบวน
- ๒) ถนน ได้แก่
 - ทางหลวงแผ่นดิน สาย ๔๐๐๙ (นาสาร-บ้านสอง)
 - ทางหลวงแผ่นดิน สาย ๔๒๒๙ (ช่องช้าง-เหมืองทวด)
 - ทางหลวงแผ่นดิน สาย ๔๑ (ถนนเอเชีย)
 - ถนนลาดยางในเขตเทศบาล จำนวน ๑๘ สายทาง
 - ถนนคอนกรีตในเขตเทศบาล จำนวน ๒๗ สายทาง
 - ถนนลูกรัง/หินแร่แอนไฮไดรท์ในเขตเทศบาล จำนวน ๒๓ สายทาง

๕.๒ การไฟฟ้า

การขยายเขตไฟฟ้า ปัจจุบันมีไฟฟ้าใช้ถึงครอบคลุมทั้ง ๗ หมู่บ้าน ทุกครัวเรือน ประมาณ ๑๐๐ เปอร์เซ็นต์ ปัญหาคือไฟฟ้าส่องสว่างทางสาธารณะหรือที่สาธารณะยังไม่สามารถดำเนินการให้ครอบคลุมพื้นที่ได้ทั้งหมด

ข้อมูลการใช้ไฟฟ้าของครัวเรือน ดังนี้

๑. หมู่ที่ ๑ จำนวน ๖๖๓ ครัวเรือน
๒. หมู่ที่ ๒ จำนวน ๑๙๓ ครัวเรือน
๓. หมู่ที่ ๓ จำนวน ๒๓๒ ครัวเรือน
๔. หมู่ที่ ๔ จำนวน ๒๙๔ ครัวเรือน
๕. หมู่ที่ ๕ จำนวน ๓๑๔ ครัวเรือน
๖. หมู่ที่ ๖ จำนวน ๑๐๑ ครัวเรือน
๗. หมู่ที่ ๗ จำนวน ๔๐๙ ครัวเรือน

๕.๓ การประปา

เทศบาลตำบลพรุพี ได้ดำเนินการด้านกิจการประปาครอบคลุมทุกหมู่บ้าน จำนวน ๗ หมู่บ้าน สามารถให้บริการไม่ครอบคลุมทุกหลังคาเรือน คิดเป็น ๘๐ เปอร์เซ็นต์ และมีน้ำใช้ระดับตลอดทั้งปี ประปาของเทศบาลตำบลพรุพี ยังไม่สามารถผลิตเป็นน้ำประปาดื่มได้ เนื่องจากต้องใช้งบประมาณในการดำเนินการจำนวนมาก

เทศบาลตำบลพรุพี มีระบบประปาครอบคลุมพื้นที่ทั้งตำบล จำนวน ๗ หมู่บ้าน ดังนี้

- | | |
|------------------|---------------|
| ๑. ประปาหมู่บ้าน | จำนวน ๑๘ แห่ง |
| ๒. ประปาภูเขา | จำนวน ๑ แห่ง |
| ๓. ฝาย | จำนวน ๒ แห่ง |
| ๔. บ่อบาดาล | จำนวน ๑๐ แห่ง |

๕.๔ โทรศัพท์

โทรศัพท์สาธารณะในพื้นที่ตำบลพรุพี ไม่มี ประชาชนส่วนใหญ่ใช้โทรศัพท์เคลื่อนที่ และโทรศัพท์บ้านในการติดต่อสื่อสารกัน และมีเสียงไร้สาย/เสียงตามสายประจำหมู่บ้านไม่ครอบคลุมทั้งตำบลพรุพี

๕.๕ ไปรษณีย์หรือการสื่อสารหรือการขนส่ง และวัสดุ ครุภัณฑ์

ที่ทำการไปรษณีย์ในพื้นที่ตำบลพรุพี จำนวน ๑ แห่ง

๖. ระบบเศรษฐกิจ

๖.๑ การเกษตร

ประชากรส่วนใหญ่ประกอบอาชีพ เกษตรกรรม ๗๐% ประกอบอาชีพ ค้าขาย ๕% รับราชการ / รัฐวิสาหกิจ ๕% รับจ้างทั่วไป ๒๐%

๖.๒ การประมง

ไม่มี

๖.๓ การปศุสัตว์

เป็นการประกอบการในลักษณะอาชีพ ฟาร์มหมู หมู่ที่ ๒ ฟาร์มไก่ หมู่ที่ ๕ เลี้ยงในครัวเรือน การเลี้ยงสัตว์ไว้เพื่อใช้งาน และรับประทาน เช่น สุกร เป็ด ไก่ วัว กระบือ

๖.๔ การบริการ

- | | |
|-------------------------------------|---------------|
| - แหล่งบริการที่พักริมทางหรือโรงแรม | จำนวน ๒ แห่ง |
| - ร้านอาหาร | จำนวน ๕ แห่ง |
| - ร้านเสริมสวย | จำนวน ๑๐ แห่ง |

๖.๕ การท่องเที่ยว

ในเขตเทศบาลตำบลพรุพีมีแหล่งท่องเที่ยว สถานที่พักผ่อนหย่อนใจ ประกอบด้วย อนุสรณ์สถานบ้านช่องช้าง, ศูนย์วิจัยจุฬาภรณ์พัฒนา ๘ ต้นน้ำคลองคันเบ็ด

๖.๖ อุตสาหกรรม

ในเทศบาลตำบลพรุพี มีโรงงานอุตสาหกรรมแปรรูปไม้ยางพารา จำนวน ๔ โรงงาน เป็นโรงงานแปรรูปไม้ยางพารา

๖.๗ การพาณิชย์และกลุ่มอาชีพ

- | | |
|----------------------------------|---------------|
| - การพาณิชย์และหน่วยธุรกิจ | ในเขตเทศบาล |
| ๑. ร้านอาหาร/ของชำ | จำนวน ๕๒ แห่ง |
| ๒. ร้านอาหารอย่างเดียว | จำนวน ๗ แห่ง |
| ๓. ร้านเสริมสวย | จำนวน ๑๐ แห่ง |
| ๔. น้ำมันหลอดแก้ว/ปั้มน้ำมัน | จำนวน ๖ แห่ง |
| ๕. ร้านซ่อมรถยนต์/จักรยานยนต์ | จำนวน ๘ แห่ง |
| ๖. ร้านวัสดุก่อสร้าง | จำนวน ๒ แห่ง |
| ๗. สถานที่รับซื้อน้ำยาง, ยางแผ่น | จำนวน ๑๔ แห่ง |
| ๘. โรงแรม | จำนวน ๑ แห่ง |

๙. สถานที่รับซื้อปาล์มน้ำมัน	จำนวน ๒ แห่ง
๑๐. แปลงเพาะชำ	จำนวน ๓ แห่ง
๑๑. ร้านจำหน่ายสินค้าเกษตร	จำนวน ๒ แห่ง
๑๒. ร้านคอมพิวเตอร์	จำนวน ๑ แห่ง
๑๓. ร้านรับบริการโอนเงิน	จำนวน ๑ แห่ง
๑๔. บริการเดินที่ให้เช่า	จำนวน ๒ แห่ง

-กลุ่มอาชีพ จำนวน ๓ กลุ่ม

๑.กลุ่มเครื่องแกง ๒.กลุ่มวิสาหกิจชุมชนยางพารา ๓.กลุ่มไม้ผลตำบลพรุพี

๖.๘ แรงงาน

แรงงานในตำบลพรุพีส่วนใหญ่เป็นแรงงานต่างถิ่น และแรงงานต่างด้าว เช่น พม่า มอญ เขมร

๗. ศาสนา ประเพณี วัฒนธรรม

๗.๑ การนับถือศาสนา

ประชาชนตำบลพรุพีส่วนใหญ่นับถือศาสนาพุทธ รองมานับถือศาสนาอิสลามและศาสนาคริสต์ มีวัด จำนวน ๑ แห่ง คือวัดสุคนธาवास เป็นสถานที่ประกอบพิธีกรรมทางศาสนาของชาวตำบลพรุพีและพื้นที่ใกล้เคียง

๗.๒ ประเพณีและงานประจำปี

-ประเพณีขึ้นปีใหม่	ประมาณเดือน มกราคม
-ประเพณีสงกรานต์และสงฆ์น้ำพ้อท่านดำ	ประมาณเดือน เมษายน
-ประเพณีสารทเดือนสิบ	ประมาณเดือน ตุลาคม
-ประเพณีลอยกระทง	ประมาณเดือน พฤศจิกายน
-ประเพณีทำบุญวันเข้าพรรษา-ออกพรรษา	ประมาณเดือน กรกฎาคม-สิงหาคม

๗.๓ ภูมิปัญญาท้องถิ่น ภาษาลิ้น

ภูมิปัญญาท้องถิ่น ประชาชนในเขตเทศบาลได้อนุรักษ์ภูมิปัญญาท้องถิ่น ได้แก่ การทำไม้กวาดจากดอกหญ้า แพทย์แผนไทย

ภาษาลิ้น ภาษาที่ใช้ในการสื่อสารของประชาชนในตำบลพรุพี ใช้ภาษาใต้เป็นภาษาลิ้น

๗.๔ สินค้าพื้นเมืองและของที่ระลึก

สินค้าพื้นเมือง คือ ไม้กวาดดอกหญ้า ,สตูดอง
ของที่ระลึก คือ -

๘. ทรัพยากรธรรมชาติ

๘.๑ น้ำ ที่ใช้ในการอุปโภค-บริโภค เป็นน้ำที่ได้จากน้ำฝน และน้ำดิบจากแหล่งน้ำธรรมชาติ ผ่านกระบวนการของระบบประปา มีการเจาะบ่อบาดาลเพื่อนำน้ำใต้ดินมาใช้ในการบริโภค

๘.๒ ป่าไม้

ในเขตเทศบาลตำบลพรุพี มีป่าไม้ตามธรรมชาติ และมีต้นไม้ยืนต้นที่ชาวบ้านปลูกไว้เป็นพืชทางการเกษตร เช่น ต้นยางพารา ต้นสน ต้นยูคาลิปตัส ต้นทุเรียน เป็นต้น

๘.๓ ภูเขา

ในเขตเทศบาลตำบลพรุพี หมู่ที่ ๗ บ้านช่องช้าง เป็นพื้นที่ราบสูงติดภูเขา

๙.๔ คุณภาพของทรัพยากรธรรมชาติ

ในพื้นที่ของเทศบาลส่วนมากเป็นพื้นที่ที่เหมาะสมกับการทำเกษตรกรรม การเพาะปลูก ที่อยู่อาศัย ประกอบธุรกิจค้าขาย พื้นที่เพียงเล็กน้อยที่เป็นพื้นที่สาธารณะ ทรัพยากรธรรมชาติหลักได้แก่ ดิน น้ำ ต้นไม้ อากาศไม่มีมลพิษ

๙. อื่นๆ

ส่วนที่ 2

ยุทธศาสตร์การพัฒนากองกรปกครองส่วนท้องถิ่น

1. ความสัมพันธ์ระหว่างแผนพัฒนาระดับมหภาค

1.1 แผนยุทธศาสตร์ชาติ 20 ปี (พ.ศ.2561 – 2580)

วิสัยทัศน์ “ประเทศไทยมีความมั่นคง มั่งคั่ง ยั่งยืน เป็นประเทศพัฒนาแล้ว ด้วยการพัฒนาตามหลักปรัชญาของเศรษฐกิจพอเพียง” หรือเป็นคติพจน์ประจำชาติว่า “มั่นคง มั่งคั่ง ยั่งยืน”

ในการที่จะบรรลุวิสัยทัศน์และทำให้ประเทศไทยพัฒนาไปสู่อนาคตที่พึงประสงค์นั้นจำเป็นต้องมีการวางแผนและกำหนดยุทธศาสตร์การพัฒนาในระยะยาวและกำหนดแนวทางการพัฒนาของทุกภาคส่วนให้ขับเคลื่อนไปในทิศทางเดียวกัน ดังนั้นจึงจำเป็นต้องกำหนดยุทธศาสตร์ชาติในระยะยาวเพื่อถ่ายทอดแนวทางการพัฒนาสู่การปฏิบัติในแต่ละช่วงเวลาอย่างต่อเนื่องและมีการบูรณาการและสร้างความเข้าใจถึงอนาคตของประเทศไทยร่วมกันและเกิดการรวมพลังของทุกภาคส่วนในสังคมทั้งประชาชนเอกชนประชาสังคมในการขับเคลื่อนการพัฒนาเพื่อการสร้างและรักษาไว้ซึ่งผลประโยชน์แห่งชาติและบรรลุวิสัยทัศน์ ซึ่งยุทธศาสตร์ชาติที่จะใช้เป็นกรอบแนวทางการพัฒนาระยะ 20 ปี ต่อจากนี้ไปจะประกอบด้วย 6 ยุทธศาสตร์ ได้แก่

1. ยุทธศาสตร์ชาติด้านความมั่นคง มีเป้าหมายทั้งในการสร้างเสถียรภาพภายในประเทศและช่วยลดและป้องกันภัยคุกคามจากภายนอกรวมทั้งสร้างความเชื่อมั่นในกลุ่มประเทศอาเซียนและประชาคมโลกที่มีต่อประเทศไทยกรอบแนวทางที่ต้องให้ความสำคัญ

1.1 เสริมสร้างความมั่นคงของสถาบันหลักและการปกครองระบอบประชาธิปไตยอันมีพระมหากษัตริย์ทรงเป็นประมุข

1.2 ปฏิรูปกลไกการบริหารประเทศและพัฒนาความมั่นคงทางการเมืองขจัดคอร์รัปชันสร้างความเชื่อมั่นในกระบวนการยุติธรรม

1.3 การรักษาความมั่นคงภายในและความสงบเรียบร้อยภายในตลอดจนการบริหารจัดการความมั่นคงชายแดนและชายฝั่งทะเล

1.4 การพัฒนาระบบกลไกมาตรการและความร่วมมือระหว่างประเทศทุกระดับและรักษาคุณภาพความมั่นคงกับประเทศมหาอำนาจเพื่อป้องกันและแก้ไขปัญหาความมั่นคงรูปแบบใหม่

1.5 การพัฒนาเสริมสร้างศักยภาพการผนึกกำลังป้องกันประเทศการรักษาความสงบเรียบร้อยภายในประเทศสร้างความร่วมมือกับประเทศเพื่อนบ้านและมิตรประเทศ

1.6 การพัฒนาระบบการเตรียมพร้อมแห่งชาติและระบบบริหารจัดการภัยพิบัติรักษาความมั่นคงของฐานทรัพยากรธรรมชาติสิ่งแวดล้อม

1.7 การปรับกระบวนการทำงานของกลไกที่เกี่ยวข้องจากแนวตั้งสู่แนวนอนมากขึ้น

2. ยุทธศาสตร์ชาติด้านการสร้างความสามารถในการแข่งขัน เพื่อให้ประเทศไทยสามารถพัฒนาไปสู่การเป็นประเทศพัฒนาแล้วซึ่งจำเป็นต้องยกระดับผลิตภัณฑ์การผลิตและการใช้นวัตกรรมในการเพิ่มความสามารถในการแข่งขันและการพัฒนาอย่างยั่งยืนทั้งในสาขาอุตสาหกรรมเกษตรและบริการการสร้างความ

มั่นคงและปลอดภัยด้านอาหารการเพิ่มขีดความสามารถทางการค้าและการเป็นผู้ประกอบการรวมทั้งการพัฒนาฐานเศรษฐกิจแห่งอนาคตทั้งนี้ภายใต้กรอบการปฏิรูปและพัฒนาปัจจัยเชิงยุทธศาสตร์ทุกด้านอันได้แก่โครงสร้างพื้นฐานและระบบโลจิสติกส์วิทยาศาสตร์เทคโนโลยีและนวัตกรรมการพัฒนาทุนมนุษย์และการบริหารจัดการทั้งในภาครัฐและภาคธุรกิจเอกชนกรอบแนวทางที่ต้องให้ความสำคัญอาทิ

2.1 การพัฒนาสมรรถนะทางเศรษฐกิจส่งเสริมการค้าการลงทุนพัฒนาสู่ชาติการค้า

2.2 การพัฒนาภาคการผลิตและบริการเสริมสร้างฐานการผลิตเข้มแข็งยั่งยืนและส่งเสริมเกษตรกรรายย่อยสู่เกษตรยั่งยืนเป็นมิตรกับสิ่งแวดล้อม

2.3 การพัฒนาผู้ประกอบการและเศรษฐกิจชุมชนพัฒนาทักษะผู้ประกอบการยกระดับผลิตภาพแรงงานและพัฒนาวิสาหกิจขนาดกลางและขนาดย่อม (SMEs) สู่สากลและพัฒนาวิสาหกิจชุมชนและสถาบันเกษตรกร

2.4 การพัฒนาพื้นที่เศรษฐกิจพิเศษและเมืองพัฒนาเขตเศรษฐกิจพิเศษชายแดนและพัฒนา ระบบเมืองศูนย์กลางความเจริญจัดระบบผังเมืองที่มีประสิทธิภาพและมีส่วนร่วมมีการจัดการสิ่งแวดล้อมเมืองและโครงสร้างพื้นฐานทางสังคมและเศรษฐกิจที่สอดคล้องกับศักยภาพ

2.5 การลงทุนพัฒนาโครงสร้างพื้นฐานในด้านการขนส่งด้านพลังงานระบบเทคโนโลยีสารสนเทศและการสื่อสารและการวิจัยและพัฒนา

2.6 การเชื่อมโยงกับภูมิภาคและเศรษฐกิจโลกสร้างความเป็นหุ้นส่วนการพัฒนา กับนานาชาติ ประเทศส่งเสริมความร่วมมือกับนานาชาติในการสร้างความมั่นคงด้านต่างๆเพิ่มบทบาทของไทยในองค์กรระหว่างประเทศรวมถึงสร้างองค์ความรู้ด้านการต่างประเทศ

3. ยุทธศาสตร์ชาติด้านการพัฒนาและเสริมสร้างศักยภาพคน เพื่อพัฒนาคนและสังคมไทยให้เป็นรากฐานที่แข็งแกร่งของประเทศมีความพร้อมทางกายใจสติปัญญา มีความเป็นสากลมีทักษะการคิดวิเคราะห์อย่างมีเหตุผลมีระเบียบวินัยเคารพกฎหมายมีคุณธรรมจริยธรรมรู้คุณค่าความเป็นไทยมีครอบครัวที่มั่นคงกรอบแนวทางที่ต้องให้ความสำคัญอาทิ

3.1 การพัฒนาศักยภาพคนตลอดช่วงชีวิตให้สนับสนุนการเจริญเติบโตของประเทศ

3.2 การยกระดับคุณภาพการศึกษาและการเรียนรู้ให้มีคุณภาพเท่าเทียมและทั่วถึง

3.3 การปลูกฝังระเบียบวินัยคุณธรรมจริยธรรมค่านิยมที่พึงประสงค์

3.4 การสร้างเสริมให้คนมีสุขภาวะที่ดี

3.5 การสร้างความอยู่ดีมีสุขของครอบครัวไทยเสริมสร้างบทบาทของสถาบันครอบครัวในการบ่มเพาะจิตใจให้เข้มแข็ง

4. ยุทธศาสตร์ด้านการสร้างโอกาสความเสมอภาคและเท่าเทียมกันทางสังคม เพื่อเร่งกระจายโอกาสการพัฒนาและสร้างความมั่นคงให้ทั่วถึงลดความเหลื่อมล้ำไปสู่สังคมที่เสมอภาคและเป็นธรรมกรอบแนวทางที่ต้องให้ความสำคัญอาทิ

4.1 การสร้างความมั่นคงและการลดความเหลื่อมล้ำทางด้านเศรษฐกิจและสังคม

4.2 การพัฒนาระบบบริการและระบบบริหารจัดการสุขภาพ

4.3 การสร้างสภาพแวดล้อมและนวัตกรรมที่เอื้อต่อการดำรงชีวิตในสังคมสูงวัย

- 4.4 การสร้างความเข้มแข็งของสถาบันทางสังคมทุนทางวัฒนธรรมและความเข้มแข็งของชุมชน
- 4.5 การพัฒนาการสื่อสารมวลชนให้เป็นกลไกในการสนับสนุนการพัฒนา

5. ยุทธศาสตร์ชาติด้านการสร้างการเติบโตบนคุณภาพชีวิตที่เป็นมิตรต่อสิ่งแวดล้อม

เพื่อเร่งอนุรักษ์ฟื้นฟูและสร้างความมั่นคงของฐานทรัพยากรธรรมชาติและมีความมั่นคงด้านน้ำรวมทั้งมีความสามารถในการป้องกันผลกระทบและปรับตัวต่อการเปลี่ยนแปลงสภาพภูมิอากาศและภัยพิบัติธรรมชาติ และพัฒนามุ่งสู่การเป็นสังคมสีเขียวกรอบแนวทางที่ต้องให้ความสำคัญ อาทิ

- 5.1 การจัดระบบอนุรักษ์ฟื้นฟูและป้องกันการทำลายทรัพยากรธรรมชาติ
- 5.2 การวางระบบบริหารจัดการน้ำให้มีประสิทธิภาพทั้ง ๒๕ ลุ่มน้ำเน้นการปรับระบบการบริหารจัดการอุทกภัยอย่างบูรณาการ
- 5.3 การพัฒนาและใช้พลังงานที่เป็นมิตรกับสิ่งแวดล้อม
- 5.4 การพัฒนาเมืองอุตสาหกรรมเชิงนิเวศและเมืองที่เป็นมิตรกับสิ่งแวดล้อม
- 5.5 การร่วมลดปัญหาโลกร้อนและปรับตัวให้พร้อมกับการเปลี่ยนแปลงสภาพภูมิอากาศ
- 5.6 การใช้เครื่องมือทางเศรษฐศาสตร์และนโยบายการคลัง

6. ยุทธศาสตร์ด้านการปรับสมดุลและพัฒนาระบบการบริหารจัดการภาครัฐ เพื่อให้หน่วยงานภาครัฐมีขนาดที่เหมาะสมกับบทบาทภารกิจมีสมรรถนะสูงมีประสิทธิภาพและประสิทธิผลกระจายบทบาทภารกิจไปสู่ท้องถิ่นอย่างเหมาะสมมีธรรมาภิบาลกรอบแนวทางที่ต้องให้ความสำคัญ อาทิ

- 6.1 การปรับปรุงโครงสร้างบทบาทภารกิจของหน่วยงานภาครัฐให้มีขนาดที่เหมาะสม
- 6.2 การวางระบบบริหารราชการแบบบูรณาการ
- 6.3 การพัฒนาระบบบริหารจัดการกำลังคนและพัฒนาบุคลากรภาครัฐ
- 6.4 การต่อต้านการทุจริตและประพฤติมิชอบ
- 6.5 การปรับปรุงกฎหมายและระเบียบต่างๆให้ทันสมัยเป็นธรรมและเป็นสากล
- 6.6 การพัฒนาระบบการให้บริการประชาชนของหน่วยงานภาครัฐ
- 6.7 การปรับปรุงการบริหารจัดการรายได้และรายจ่ายของภาครัฐ

1.2 แผนพัฒนาเศรษฐกิจและสังคมแห่งชาติ ฉบับที่ 12

ในช่วงของแผนพัฒนาเศรษฐกิจและสังคมแห่งชาติฉบับที่ 12 (พ.ศ.2560-2564) ประเทศไทยจะยังคงประสบภาวะแวดล้อมและบริบทของการเปลี่ยนแปลงต่างๆ ที่อาจก่อให้เกิดความเสี่ยงทั้งจากภายในและภายนอกประเทศ อาทิ กระแสการเปิดเศรษฐกิจเสรีความท้าทายของเทคโนโลยีใหม่ๆ การเข้าสู่สังคมผู้สูงอายุ การเกิดภัยธรรมชาติที่รุนแรง ประกอบกับสภาวะการณาด้านต่างๆ ทั้งเศรษฐกิจสังคมทรัพยากรธรรมชาติและสิ่งแวดล้อมของประเทศในปัจจุบันที่ยังคงประสบปัญหาในหลายด้าน เช่น ปัญหาผลิตภาพการผลิตความสามารถในการแข่งขัน คุณภาพการศึกษาความเหลื่อมล้ำทางสังคม เป็นต้น ทำให้การพัฒนาในช่วงแผนพัฒนาฯ ฉบับที่ 12 จึงจำเป็นต้องยึดกรอบแนวคิดและหลักการในการวางแผนที่สำคัญ ดังนี้

- (1) การน้อมนำและประยุกต์ใช้หลักปรัชญาของเศรษฐกิจพอเพียง
- (2) คนเป็นศูนย์กลางของการพัฒนาอย่างมีส่วนร่วม
- (3) การสนับสนุนและส่งเสริมแนวคิดการปฏิรูปประเทศ

(4) การพัฒนาสู่ความมั่นคง มั่งคั่ง ยั่งยืน สังคมอยู่ร่วมกันอย่างมีความสุข แผนดังกล่าวจะประกอบด้วย 10 ยุทธศาสตร์ ดังนี้

ยุทธศาสตร์ที่ 1 การเสริมสร้างและพัฒนาศักยภาพทุนมนุษย์

1. ปรับเปลี่ยนค่านิยมของคนไทยให้มีคุณธรรม จริยธรรม มีวินัย จิตสาธารณะ และพฤติกรรมที่พึงประสงค์พัฒนาศักยภาพคนให้มีทักษะความรู้ และความสามารถในการดำรงชีวิต อย่างมีคุณค่า
2. ยกกระดับคุณภาพการศึกษาและการเรียนรู้ตลอดชีวิต
3. ลดปัจจัยเสี่ยงทางสุขภาพและให้ทุกภาคส่วนคำนึงถึงผลกระทบต่อสุขภาพ
4. เพิ่มประสิทธิภาพการบริหารจัดการระบบสุขภาพภาครัฐและปรับระบบการเงินการคลังด้านสุขภาพ
5. พัฒนาระบบดูแลและสร้าง สภาพแวดล้อมที่เหมาะสมกับสังคมสูงวัย
6. ผลักดันให้สถาบันทางสังคมมีส่วนร่วมพัฒนาประเทศอย่างเข้มแข็ง

ยุทธศาสตร์ที่ 2 การสร้างความเป็นธรรมและลดความเหลื่อมล้ำในสังคม

1. เพิ่มโอกาสให้กับกลุ่มเปราะบางประชากรร้อยละ 40 ที่มีรายได้ต่ำสุดให้สามารถเข้าถึงบริการที่คุณภาพของรัฐและมีอาชีพ
2. กระจายการให้บริการภาครัฐทั้งด้านการศึกษา สาธารณสุข และสวัสดิการที่มีคุณภาพให้ครอบคลุมทั่วถึง
3. เสริมสร้างศักยภาพชุมชนการพัฒนาเศรษฐกิจชุมชนและการสร้างความเข้มแข็งการเงิน ฐานรากตามหลักปรัชญาของเศรษฐกิจพอเพียงเพื่อให้ชุมชนสามารถพึ่งพาตนเองได้ มีสิทธิในการจัดการ ทุน ที่ดิน และทรัพยากรภายในชุมชน

ยุทธศาสตร์ที่ 3 การสร้างความเข้มแข็งทางเศรษฐกิจและแข่งขันได้อย่างยั่งยืน

1. การบริหารจัดการเศรษฐกิจส่วนรวม
 - การพัฒนาด้านการคลัง
 - การพัฒนาภาคการเงิน
2. การเสริมสร้างและพัฒนาขีดความสามารถในการแข่งขันของภาคการผลิตและบริการ
 - การพัฒนาภาคการเกษตร
 - การพัฒนาภาคอุตสาหกรรม
 - การพัฒนาภาคบริการและการท่องเที่ยว
 - การพัฒนาภาคการค้าและการลงทุน

ยุทธศาสตร์ที่ 4 การเติบโตที่เป็นมิตรกับสิ่งแวดล้อมเพื่อการพัฒนาที่ยั่งยืน

1. การรักษาฟื้นฟูทรัพยากรธรรมชาติสร้างสมดุลของการอนุรักษ์และใช้ประโยชน์อย่างยั่งยืนและเป็นธรรม
2. เพิ่มประสิทธิภาพการบริหารจัดการทรัพยากรน้ำเพื่อให้เกิดความมั่นคง สมดุล และยั่งยืน
3. แก้ไขปัญหาวิกฤตสิ่งแวดล้อม

4. ส่งเสริมการผลิตและการบริโภคที่เป็นมิตรกับสิ่งแวดล้อม
5. สนับสนุนการลดการปล่อยก๊าซเรือนกระจก และเพิ่มขีดความสามารถในการปรับตัวต่อการเปลี่ยนแปลงสภาพภูมิอากาศ
6. บริหารจัดการเพื่อลดความเสี่ยงด้านภัยพิบัติ
7. พัฒนาระบบการบริหารจัดการและกลไกแก้ไขปัญหาความขัดแย้งด้านทรัพยากรธรรมชาติและสิ่งแวดล้อม
8. การพัฒนาความร่วมมือด้านสิ่งแวดล้อมระหว่างประเทศ

ยุทธศาสตร์ที่ 5 การเสริมสร้างความมั่นคงแห่งชาติเพื่อการพัฒนาประเทศสู่ความมั่นคงและยั่งยืน

๑. การรักษาความมั่นคงภายในเพื่อให้เกิดความสงบในสังคมและธำรงไว้ซึ่งสถาบันหลักของชาติ
๒. การพัฒนาเสริมสร้างศักยภาพการป้องกันประเทศเพื่อเตรียมความพร้อมในการรับมือภัยคุกคามทั้งการทหารและภัยคุกคามอื่นๆ
๓. การส่งเสริมความร่วมมือกับต่างประเทศด้านความมั่นคงเพื่อบูรณาการความร่วมมือกับมิตรประเทศเพื่อผลประโยชน์ทางเศรษฐกิจ สังคมและการป้องกันภัยคุกคามข้ามชาติ
๔. การรักษาความมั่นคงและผลประโยชน์ของชาติทางทะเลเพื่อคงไว้ซึ่งอำนาจอธิปไตยและสิทธิอธิปไตยในเขตทางทะเล
๕. การบริหารจัดการความมั่นคงเพื่อการพัฒนาเพื่อให้เกิดความสอดคล้องกันระหว่างแผนงานที่เกี่ยวข้องกับความมั่นคงกับแผนงานการพัฒนาอื่นๆ ภายใต้การมีส่วนร่วมของภาคประชาชน

ยุทธศาสตร์ที่ 6 การบริหารจัดการในภาครัฐ การป้องกันการทุจริตประพฤติมิชอบ และธรรมาภิบาลในสังคมไทย

1. ปรับปรุงโครงสร้างหน่วยงาน บทบาท ภารกิจและคุณภาพ บุคลากรภาครัฐ ให้มีความโปร่งใส ทันสมัย คล่องตัว มีขนาดที่เหมาะสมเกิดความคุ้มค่า
2. ปรับปรุงกระบวนการงบประมาณ และสร้างกลไกในการติดตามตรวจสอบการเงินการคลังภาครัฐ
3. เพิ่มประสิทธิภาพและยกระดับการให้บริการสาธารณะให้ได้มาตรฐานสากล
4. เพิ่มประสิทธิภาพการบริหารจัดการให้แก่องค์กรปกครองส่วนท้องถิ่น
5. ป้องกันและปราบปรามการทุจริตและประพฤติมิชอบ
6. ปฏิรูปกฎหมายและกระบวนการยุติธรรมให้มีความทันสมัยเป็นธรรมและสอดคล้องกับข้อบังคับสากลหรือข้อตกลงระหว่างประเทศ

ยุทธศาสตร์ที่ 7 การพัฒนาโครงสร้างพื้นฐานและระบบโลจิสติกส์

1. การพัฒนาโครงสร้างพื้นฐานด้านคมนาคมขนส่ง
2. การสนับสนุนการพัฒนาระบบขนส่ง
3. การพัฒนาระบบโลจิสติกส์
4. การพัฒนาด้านพลังงาน

5. การพัฒนาเศรษฐกิจดิจิทัล
6. การพัฒนาระบบน้ำประปา

ยุทธศาสตร์ที่ 8 การพัฒนาวิทยาศาสตร์ เทคโนโลยี วิจัย และนวัตกรรม

1. เร่งส่งเสริมการลงทุนวิจัยและพัฒนาและผลักดันสู่การใช้ประโยชน์ในเชิงพาณิชย์และเชิงสังคม
2. พัฒนาผู้ประกอบการให้เป็นผู้ประกอบการทางเทคโนโลยี
3. พัฒนาสถานะแวดล้อมของการพัฒนาวิทยาศาสตร์ เทคโนโลยี วิจัย และนวัตกรรม

ยุทธศาสตร์ที่ 9 การพัฒนาภาค เมือง และพื้นที่เศรษฐกิจ

1. การพัฒนาภาคเพื่อสร้างโอกาสทางเศรษฐกิจให้กระจายตัวอย่างทั่วถึง
2. การพัฒนาเมือง
3. การพัฒนาพื้นที่เศรษฐกิจ

ยุทธศาสตร์ที่ 10 ความร่วมมือระหว่างประเทศเพื่อการพัฒนา

1. ขยายความร่วมมือทางการค้า และการลงทุนกับมิตรประเทศและแสวงหาตลาดใหม่สำหรับสินค้าและบริการของไทย
2. พัฒนาความเชื่อมโยงด้านการคมนาคมขนส่งโลจิสติกส์และโทรคมนาคมในกรอบความร่วมมืออนุภูมิภาคภายใต้แผนงาน GMS, ACMECS, IMT-GT, BIMSTEC และ JDS และภูมิภาคอาเซียนเพื่ออำนวยความสะดวกและลดต้นทุนด้านโลจิสติกส์
3. พัฒนาและส่งเสริมให้ไทยเป็นฐานของการประกอบธุรกิจบริการและการลงทุนที่โดดเด่นในภูมิภาค
4. ส่งเสริมการลงทุนไทยในต่างประเทศ (Outward investment) ของผู้ประกอบการไทย
5. เปิดประตูการค้าและพัฒนาความร่วมมือกับประเทศเพื่อนบ้านในลักษณะหุ้นส่วนทางยุทธศาสตร์ทั้งในระดับอนุภูมิภาค และภูมิภาคที่มีความเสมอภาคกัน
6. สร้างความเห็นหุ้นส่วนการพัฒนา กับประเทศในอนุภูมิภาค ภูมิภาคและนานาชาติ
7. เข้าร่วมเป็นภาคีความร่วมมือระหว่างประเทศโดยมีบทบาทที่สร้างสรรค์
8. ส่งเสริมความร่วมมือกับภูมิภาคและนานาชาติในการสร้างความมั่นคง
9. บูรณาการภารกิจด้านความร่วมมือระหว่างประเทศและด้านการต่างประเทศ
10. ส่งเสริมให้เกิดการปรับตัวภายในประเทศที่สำคัญ

ร่างแผนพัฒนาเศรษฐกิจและสังคมแห่งชาติ ฉบับที่ 13 (พ.ศ.2566 – 2570)

การดำเนินงานเพื่อขับเคลื่อนการพัฒนาเศรษฐกิจและสังคมของประเทศก่อนที่จะมีการประกาศใช้ยุทธศาสตร์ชาติ 20 ปี (พ.ศ.2561 – 2580) ได้อาศัยแผนพัฒนาเศรษฐกิจและสังคมแห่งชาติเป็นแผนหลัก เพื่อเป็นกรอบในการวางแผนปฏิบัติราชการและแผนในระดับปฏิบัติต่างรวมถึงการจัดทำคำของบประมาณรายจ่ายประจำปีให้มีความสอดคล้องเชื่อมโยงกัน แผนพัฒนาเศรษฐกิจและสังคมแห่งชาติในอดีตที่ผ่านมา จึงมีลักษณะครอบคลุมประเด็นการพัฒนาประเทศในทุกมิติอย่างรอบด้าน (Comprehensive Plan) เพื่อให้หน่วยงานภาครัฐทุกระดับสามารถเชื่อมโยงภารกิจและดำเนินการจัดทำแผนปฏิบัติราชการและคำของบประมาณให้เชื่อมโยงสนับสนุนเป้าหมายของแผนฯ การพัฒนาประเทศภายใต้กรอบแผนพัฒนาฯ ที่ผ่านมามี

ให้ความสำคัญกับมิติการพัฒนาประเทศทุกด้านอย่างเท่าเทียมและสมดุลกัน โดยจุดเน้นของแต่ละยุทธศาสตร์ การพัฒนาจะมุ่งเน้นการบรรลุเป้าหมายของมิติการพัฒนาแต่ละด้านเป็นหลัก เพื่อมุ่งหมายให้การบรรลุผลตาม เป้าหมายของแผนพัฒนาแต่ละมิติในท้ายที่สุดจะบูรณาการผลรวมที่เกิดขึ้นและทำให้ประเทศบรรลุเป้าหมายใน ภาพใหญ่ภายใต้แผนที่กำหนดขึ้นได้

เป้าหมายการพัฒนาประเทศ ในระยะของแผนพัฒนาฯ ฉบับที่ 13 (พ.ศ.2566 – 2570)

สิ่งที่ต้องทำ เพื่อนำไปสู่เป้าหมายดังกล่าว



1. เศรษฐกิจมูลค่าสูงที่เป็นมิตรต่อสิ่งแวดล้อม โดยรายละเอียดขององค์ประกอบทั้ง 4 ด้าน และหมุดหมาย มีดังนี้

หมุดหมายที่ 1 ไทยเป็นประเทศชั้นนำ ด้านสินค้าเกษตร และเกษตรแปรรูปมูลค่าสูง

- มีการปรับโครงสร้างให้มีผลิตภาพและผลตอบแทนสูง
- เกษตรกรเข้าถึงช่องทางการตลาดที่หลากหลาย
- มีโครงสร้างพื้นฐานและสิ่งอำนวยความสะดวก ที่เหมาะสม อาทิ แหล่งน้ำ และระบบโลจิสติกส์

สต็อกส์

- เทคโนโลยีชีวภาพได้รับการวิจัยและพัฒนา อย่างต่อเนื่อง

หมุดหมายที่ 2 ไทยเป็นจุด ของการท่องเที่ยวที่เน้นคุณค่าและความยั่งยืน

- มีภาพลักษณ์ในฐานะจุดหมายการท่องเที่ยวเน้นคุณค่า และความยั่งยืน
- มีจุดเด่นด้านการท่องเที่ยวรูปแบบเฉพาะ กิจกรรมหลากหลาย เพื่อดึงดูดนักท่องเที่ยว

คุณภาพ

- รายได้จากการท่องเที่ยวกระจายสู่เมืองรอง ชุมชน และผู้ประกอบการรายย่อย

หมุดหมายที่ 3 ไทยเป็นฐานการผลิต ยานยนต์ไฟฟ้าของอาเซียน

- มีการลงทุนพัฒนาเทคโนโลยี นวัตกรรม และทักษะแรงงาน อย่างต่อเนื่อง

- ปริมาณการใช้ยานยนต์ไฟฟ้าภายในประเทศเพิ่มขึ้น และมีสถานีอัดประจุไฟฟ้าที่เพียงพอและครอบคลุม

- มีมาตรการช่วยเหลือผู้ได้รับผลกระทบและแผนรองรับการเปลี่ยนผ่านที่ชัดเจน

หมวดหมู่ที่ 4 ไทยเป็นศูนย์กลางทางการแพทย์ และสุขภาพมูลค่าสูง

- มีชื่อเสียงในการให้บริการทางการแพทย์ขั้นสูง โรคเฉพาะทาง บริการความงามและการส่งเสริมสุขภาพ

- ลงทุนวิจัยและพัฒนาองค์ความรู้และเทคโนโลยีขั้นสูง

- ระบบสาธารณสุขมีคุณภาพ สามารถจัดสรรทรัพยากรอย่างเพียงพอและเหมาะสมต่อผู้รับบริการจากทั้งในและต่างประเทศ

หมวดหมู่ที่ 5 ไทยเป็นประตูการค้า การลงทุนและจุดยุทธศาสตร์ ทางโลจิสติกส์ที่สำคัญของภูมิภาค

- กฎระเบียบ กระบวนการนำเข้าส่งออก และข้อตกลงการค้าระหว่างประเทศ ส่งเสริมศักยภาพ เอื้อต่อการดำเนินธุรกิจ และสามารถลดต้นทุนโลจิสติกส์

- โครงสร้างพื้นฐานเชื่อมโยงโครงข่ายเส้นทางคมนาคมขนส่งในอาเซียนไร้รอยต่อ ผู้ประกอบการมีศักยภาพการแข่งขันในระดับสากล

หมวดหมู่ที่ 6 ไทยเป็นฐานการผลิต อิเล็กทรอนิกส์อัจฉริยะ และบริการดิจิทัลของอาเซียน

- เทคโนโลยี ความรู้ และนวัตกรรม ทั้งซอฟต์แวร์และดิจิทัลคอนเทนต์ ได้รับการพัฒนาอย่างต่อเนื่อง

- มีโครงสร้างพื้นฐาน และปัจจัยแวดล้อมที่ส่งเสริมการประกอบธุรกิจด้านดิจิทัล

- มีระบบเฝ้าระวังและป้องกันการโจมตีทางไซเบอร์ ประชาชนมีทักษะทางดิจิทัล

2. สังคมแห่งโอกาสและความเสมอภาค

หมวดหมู่ที่ 7 ไทยมี SMEs ที่เข้มแข็ง มีศักยภาพสูง และสามารถแข่งขันได้

- การแข่งขันเปิดกว้างและเป็นธรรม ลดความเหลื่อมล้ำระหว่าง SMEs และธุรกิจขนาดใหญ่

- SMEs มีศักยภาพสูง สามารถพัฒนาและใช้เทคโนโลยีเพื่อเพิ่มประสิทธิภาพ

- SMEs มีบทบาทในภาคการส่งออก สามารถเชื่อมโยงกับ GVCs

- วิสาหกิจเพื่อสังคมขยายตัว และวิสาหกิจชุมชนมีศักยภาพ สามารถสร้างมูลค่าเพิ่ม

หมวดหมู่ที่ 8 ไทยมีพื้นที่และเมืองหลัก ของภูมิภาคที่มีความเจริญ ทางเศรษฐกิจและบริการสาธารณะ มีการพัฒนาเศรษฐกิจตามศักยภาพพื้นที่ และเชื่อมโยงระหว่างเมืองและชนบท

- พื้นที่เศรษฐกิจ/เมืองหลักมีโครงสร้างพื้นฐาน ที่รองรับกิจกรรมทางเศรษฐกิจที่เป็นมิตรต่อสิ่งแวดล้อม

- อปท.ชุมชน ภาคเอกชนในพื้นที่ มีศักยภาพและบทบาทในพื้นที่และเมือง

หมวดหมู่ที่ 9 ไทยมีความยากจนข้ามรุ่นลดลง และคนไทยทุกคน มีความคุ้มครองทางสังคมที่เพียงพอเหมาะสม

- คนจนข้ามรุ่นลดลง จากมาตรการช่วยเหลือ แบบมุ่งเป้า และฐานข้อมูลที่สามารถระบุคนจนและปัญหา

- นโยบายการเงินการคลังและกฎหมายส่งเสริม การกระจายรายได้
- ทุกกลุ่มคนสามารถเข้าถึงดิจิทัลได้อย่างทั่วถึง
- เด็กยากจนสามารถเข้าถึงการศึกษา ในระดับที่สูงกว่าการศึกษาภาคบังคับ
- ความคุ้มครองทางสังคมเพียงพอ เหมาะสม

3. วิถีชีวิตที่ยั่งยืน

หมวดหมู่ที่ 10 ไทยมีเศรษฐกิจหมุนเวียนและสังคมคาร์บอนต่ำ

- ขยะและน้ำเสียได้รับการจัดการที่ถูกต้องและหมุนเวียนกลับไปใช้ประโยชน์มากขึ้น
- พลังงานหมุนเวียนเป็นแหล่งพลังงานหลัก สำหรับการผลิตไฟฟ้าของประเทศ
- ผลิตภัณฑ์ที่มาจากวัสดุเหลือใช้และปล่อยคาร์บอน ในปริมาณต่ำได้รับการสนับสนุน ทั้งใน

ด้านการพัฒนาวัฏจักรการผลิต และการจูงใจผู้บริโภค

หมวดหมู่ที่ 11 ไทยสามารถลดความเสี่ยง และผลกระทบจาก ภัยธรรมชาติและการเปลี่ยนแปลงสภาพภูมิอากาศ

- พื้นที่ที่มีความเสี่ยงภัยสูงได้รับการจัดการให้มีความเสี่ยงที่ลดลง
- ป่าและพื้นที่ชุ่มน้ำได้รับการอนุรักษ์
- ระบบการจัดการภัยในทุกระดับได้รับการปรับปรุง ให้มีประสิทธิภาพและศักยภาพที่สูงขึ้น
- เป้าหมายการลดความเสี่ยงจากภัยธรรมชาติและสภาพภูมิอากาศเป็นส่วนหนึ่งของการ

วางแผนพัฒนาพื้นที่

- ทุกภาคส่วนได้รับการพัฒนาขีดความสามารถในการรับมือกับภัยธรรมชาติ

4. ปัจจัยสนับสนุนการพลิกโฉมประเทศ

หมวดหมู่ที่ 12 ไทยมีกำลังคนสมรรถนะสูง มุ่งเรียนรู้อย่างต่อเนื่อง ตอบโจทย์การพัฒนาแห่งอนาคต

- ระบบการศึกษามีคุณภาพ สามารถพัฒนาทักษะสำคัญ และเอื้อต่อการสร้างสังคมแห่งการเรียนรู้ตลอดชีวิต
- สถาบันอุดมศึกษาปรับบทบาท ให้สามารถพัฒนาทุนมนุษย์ ในทุกช่วงวัย
- กลไกการพัฒนาฝีมือมีคุณภาพ ทันสมัย ได้มาตรฐาน
- นโยบายการจัดการกำลังคนภายใต้สังคมสูงวัยมีความชัดเจน และระบบฐานข้อมูลการจัดการ

กำลังคนมีประสิทธิภาพ

- สถาบันทางสังคมเอื้อต่อการพัฒนาทรัพยากรมนุษย์

หมวดหมู่ที่ 13 ไทยมีภาครัฐที่มีสมรรถนะสูง

- ภาครัฐบูรณาการ เป็นเอกภาพ
- โครงสร้างภาครัฐมีความยืดหยุ่น และมีความยั่งยืนทางการคลัง
- การบริหารภาครัฐและการให้บริการสาธารณะปรับสู่แบบดิจิทัลอย่างเต็มรูปแบบ
- กฎหมาย กฎระเบียบ และมาตรการภาครัฐทันสมัย สนับสนุนการพลิกโฉมประเทศ
- ทุกภาคส่วนมีส่วนร่วมในการพัฒนาและติดตามตรวจสอบการพัฒนาประเทศ

13 หมายเหตุ ผู้เศรษฐกิจสร้างคุณค่า สังคมเดินหน้าอย่างยั่งยืน

หมายเหตุที่ 1 เกษตรและเกษตรแปรรูปมูลค่าสูง

หมายเหตุที่ 2 การท่องเที่ยวเน้นคุณค่า

หมายเหตุที่ 3 ฐานการผลิตยานยนต์ไฟฟ้า

หมายเหตุที่ 4 การแพทย์และสุขภาพแบบครบวงจร

หมายเหตุที่ 5 ประสิทธิภาพการลงทุนและโลจิสติกส์

หมายเหตุที่ 6 อิเล็กทรอนิกส์อัจฉริยะและบริการดิจิทัล

หมายเหตุที่ 7 SMEs วิสาหกิจชุมชน และวิสาหกิจเพื่อสังคม เติบโตอย่างต่อเนื่อง ยั่งยืน

หมายเหตุที่ 8 พื้นที่และเมืองมีความเจริญ ทันสมัย และน่าอยู่

หมายเหตุที่ 9 ความยากจนข้ามรุ่นลดลง และความคุ้มครองทางสังคมเพียงพอ เหมาะสม

หมายเหตุที่ 10 เศรษฐกิจหมุนเวียน และสังคมคาร์บอนต่ำ

หมายเหตุที่ 11 การลดความเสี่ยงจากภัยธรรมชาติและ การเปลี่ยนแปลงสภาพภูมิอากาศ

หมายเหตุที่ 12 กำลังคนที่มีสมรรถนะสูง ตอบโจทย์การพัฒนาแห่งอนาคต

หมายเหตุที่ 13 ภาครัฐสมรรถนะสูง

1.3 แผนพัฒนาภาค/แผนพัฒนากลุ่มจังหวัด/แผนพัฒนาจังหวัด

1.3.1 แผนพัฒนาภาคใต้

ภาคใต้มีแหล่งท่องเที่ยวทางทะเลที่มีชื่อเสียงระดับโลก และแหล่งท่องเที่ยวที่มีศักยภาพสามารถสร้างรายได้ให้กับภาคทั้งพื้นที่ตอนในและชายฝั่งทะเลทั้งสองด้าน รวมทั้งมีระบบนิเวศชายฝั่งที่เป็นแหล่งเพาะพันธุ์สัตว์น้ำตามธรรมชาติและเหมาะกับการเพาะเลี้ยงสัตว์น้ำชายฝั่ง ในขณะที่การผลิตภาคเกษตรได้แก่ ยางพาราและปาล์มน้ำมันซึ่งเป็นแหล่งผลิตและแปรรูปที่สำคัญของประเทศยังเป็นแบบดั้งเดิม นอกจากนี้ภาคใต้มีความได้เปรียบด้านสภาพที่ตั้งทางภูมิศาสตร์ที่อยู่ใกล้เส้นทางการค้าโลก สามารถเชื่อมโยง การพัฒนากับพื้นที่ภาคอื่นๆของประเทศ รวมทั้งภูมิภาคเอเชียใต้และเอเชียตะวันออกเฉียงใต้ ดังนั้น การพัฒนาภาคใต้ควรพัฒนาการท่องเที่ยวให้เป็นมาตรฐานสากลเพื่อรักษาความมีชื่อเสียง ของแหล่งท่องเที่ยวระดับโลก พร้อมกับพัฒนาแหล่งท่องเที่ยวที่มีศักยภาพให้เป็นที่รู้จักในระดับนานาชาติ ใช้เทคโนโลยีและนวัตกรรมในการผลิตและแปรรูปภาคเกษตรควบคู่กับการอนุรักษ์ทรัพยากรธรรมชาติและสิ่งแวดล้อม รวมทั้งพัฒนาการเชื่อมโยงการค้าการลงทุนกับภูมิภาคต่างๆของโลก

เป้าหมายเชิงยุทธศาสตร์ “ภาคใต้เป็นเมืองท่องเที่ยวพักผ่อนตากอากาศระดับโลกเป็นศูนย์กลางผลิตภัณธ์ยางพาราและปาล์มน้ำมันของประเทศ และเมืองเศรษฐกิจเชื่อมโยงการค้าการลงทุนกับภูมิภาคอื่นของโลก”

วัตถุประสงค์

1. เพื่อพัฒนาการท่องเที่ยวของภาคใต้ให้เป็นแหล่งท่องเที่ยวคุณภาพชั้นนำของโลก
2. เพื่อพัฒนาอุตสาหกรรมการแปรรูปยางพาราและปาล์มน้ำมันแห่งใหม่ของภาคและเป็นมิตรกับสิ่งแวดล้อม

3. เพื่อพัฒนาสินค้าเกษตรและอุตสาหกรรมเกษตรตลอดห่วงโซ่คุณค่าและเป็นมิตรกับสิ่งแวดล้อม

4. เพื่อพัฒนาโครงสร้างพื้นฐานสนับสนุนการท่องเที่ยวการพัฒนาเขตอุตสาหกรรมและการเชื่อมโยงการค้าโลก

5. เพื่อพัฒนาพื้นที่เศรษฐกิจใหม่ที่ก่อให้เกิดการกระจายกิจกรรมทางเศรษฐกิจและสร้างโอกาสในการสร้างรายได้ให้แก่ชุมชน

เป้าหมาย

1. อัตราการเจริญเติบโตทางเศรษฐกิจของภาคได้ขยายตัวเพิ่มขึ้น

2. สัมประสิทธิ์ความไม่เสมอภาค (Gini Coefficient) ในการกระจายรายได้ภาคได้ลดลง

ยุทธศาสตร์การพัฒนาภาคใต้

ยุทธศาสตร์ที่ 1 พัฒนาการท่องเที่ยวของภาคให้เป็นแหล่งท่องเที่ยวคุณภาพชั้นนำของโลก

แนวทางการพัฒนา

1. ยกระดับมาตรฐานบริการ และส่งเสริมธุรกิจต่อเนื่องในแหล่งท่องเที่ยวที่มีชื่อเสียงของภาค เช่น ภูเก็ต สมุย พะงัน และหลีเป๊ะ เป็นต้น โดยคำนึงถึงความสามารถในการรองรับของพื้นที่ (Carrying Capacity) อย่างยั่งยืน ด้วยการพัฒนาระบบบริการพื้นฐานและสิ่งอำนวยความสะดวก ที่เพียงพอโดยคำนึงถึงมาตรฐานความสะอาดและปลอดภัยของสถานที่ท่องเที่ยว ยกระดับมาตรฐานบริการ การท่องเที่ยว ระบบการป้องกันและรักษาความปลอดภัยนักท่องเที่ยว ควบคู่กับการส่งเสริมธุรกิจบริการต่อเนื่องกับการท่องเที่ยว อาทิ ธุรกิจโรงแรม ร้านอาหาร การผลิตและจำหน่ายสินค้าที่ระลึก และธุรกิจบริการแผนพัฒนาภาคใต้ ด้านการแพทย์ เช่น ศูนย์บริการการแพทย์ฉุกเฉิน การแพทย์เฉพาะทาง เป็นต้น รวมทั้งประชาสัมพันธ์การท่องเที่ยวและส่งเสริมการตลาดสำหรับนักท่องเที่ยวต่างชาติระดับบน (High End)

2. พัฒนาและสนับสนุนรูปแบบการท่องเที่ยวเรือสำราญ และการท่องเที่ยวเชิงอาหาร เพื่อการท่องเที่ยวของภาคไปสู่แหล่งท่องเที่ยวชั้นนำระดับโลก โดยการปรับปรุงพิธีตรวจคนเข้าเมืองของผู้โดยสารเรือสำราญ การกำหนดมาตรฐานการรักษาความปลอดภัยและเตรียมความพร้อมรองรับ เหตุฉุกเฉิน และการพัฒนาบุคลากรรองรับธุรกิจเรือสำราญ สนับสนุนธุรกิจที่เกี่ยวข้องกับการท่องเที่ยว เรือสำราญและการท่องเที่ยวเชิงอาหาร การเชื่อมโยงกับแหล่งท่องเที่ยวอื่นที่มีศักยภาพ อาทิ การท่องเที่ยวเชิงวัฒนธรรมท้องถิ่น เป็นต้น รวมทั้งประชาสัมพันธ์และการตลาดการท่องเที่ยววัฒนธรรมและอาหาร อาทิ Food Route และการประชุมสัมมนาด้านอาหาร เป็นต้น

3. พัฒนาเมืองท่องเที่ยวหลัก (ภูเก็ต) ให้เป็นเมืองอัจฉริยะ (Smart City) และมีระบบขนส่งมวลชน (Monorail) เพื่ออำนวยความสะดวกในการให้บริการนักท่องเที่ยว โดยเร่งรัดพัฒนาระบบขนส่งมวลชน (Monorail) ในจังหวัดภูเก็ต การรักษาสภาพแวดล้อมและการใช้พลังงานทดแทน การพัฒนาระบบข้อมูลการแจ้งเตือนแบบ real time อาทิ การจราจร ปริมาณน้ำ การเตือนภัยภัยพิบัติ และการ บูรณาการเชื่อมโยง CCTV การพัฒนาและเพิ่มประสิทธิภาพระบบการกำจัดขยะและน้ำเสีย

4. พัฒนาแหล่งท่องเที่ยวบนบกบริเวณตอนในของภาคเชื่อมโยงกับแหล่งท่องเที่ยวทางทะเลที่มีชื่อเสียง อาทิ เชื้อนรัชชประภา จังหวัดสุราษฎร์ธานี และอุทยานแห่งชาติเขาหลวง

จังหวัดนครศรีธรรมราช และแหล่งท่องเที่ยวชายหาดให้เป็นแหล่งท่องเที่ยวแห่งใหม่และมีการเชื่อมโยงโครงข่ายท่องเที่ยวกับแหล่งท่องเที่ยวทางทะเลที่มีชื่อเสียงทั้งด้านตะวันตกและตะวันออกของภาค และเขต The Royal Coast ของภาคกลาง โดยการพัฒนาและปรับปรุงระบบสาธารณูปโภคให้เพียงพอ พัฒนาและปรับปรุงเส้นทางเข้าสู่แหล่งท่องเที่ยวให้มีมาตรฐานและเชื่อมโยงกับแหล่งท่องเที่ยวอื่นๆ ส่งเสริมการมีส่วนร่วมขององค์กรปกครองส่วนท้องถิ่นในการดูแล และป้องกันปัญหาสิ่งแวดล้อมในแหล่งท่องเที่ยว สร้าง route เชื่อมโยงการท่องเที่ยว จัดกิจกรรมส่งเสริมการท่องเที่ยว และการประชาสัมพันธ์แหล่งท่องเที่ยวของภาค

5. พัฒนารูปแบบการท่องเที่ยวให้มีความหลากหลายเพื่อสร้างมูลค่าเพิ่มให้กับ การท่องเที่ยวที่สำคัญของภาค อาทิ ท่องเที่ยวเชิงสุขภาพและสปา (ระนอง กระบี่ สตูล สุราษฎร์ธานี และพัทลุง) ท่องเที่ยวเชิงประวัติศาสตร์และวัฒนธรรม (วัดพระมหาธาตุวรมหาวิหาร จังหวัดนครศรีธรรมราช เมืองเก่าจังหวัดสงขลา และตะกั่วป่า จังหวัดพังงา) และการท่องเที่ยวเชิงอนุรักษ์ (ผืนดิน Satun Geo Park ให้เป็นอุทยานธรณีโลก Global Geo Park) การท่องเที่ยวผจญภัย (พัทลุง นครศรีธรรมราช และสุราษฎร์ธานี) และการท่องเที่ยวเชิงกีฬา โดยการพัฒนา ปรับปรุง บูรณะ แหล่งท่องเที่ยวและระบบสาธารณูปโภคที่มีมาตรฐานเหมาะสมตามชนิดของแหล่งท่องเที่ยว พัฒนาระบบขนส่งสาธารณะที่มีความปลอดภัยเข้าสู่แหล่งท่องเที่ยว สร้างการมีส่วนร่วมของชุมชนท้องถิ่นและองค์กรปกครองส่วนท้องถิ่นในการบริหารจัดการแหล่งท่องเที่ยว พัฒนาระบบป้องกันและแก้ไขปัญหาสิ่งแวดล้อมในแหล่งท่องเที่ยว ประชาสัมพันธ์และการเข้าถึงข้อมูลด้านการท่องเที่ยวผ่านระบบการสื่อสารสาธารณะทั้งในและนอกประเทศ

6. ส่งเสริมการท่องเที่ยวชุมชนให้มีความเข้มแข็งและสอดคล้องกับศักยภาพของพื้นที่

โดยการพัฒนาแหล่งท่องเที่ยวชุมชนที่มีศักยภาพให้มีมาตรฐาน ส่งเสริมให้ชุมชนมีส่วนร่วมในการบริหารจัดการการท่องเที่ยวของชุมชน ยกย่องการให้บริการด้านการท่องเที่ยวที่มีมาตรฐานของชุมชน สร้างเครือข่ายการท่องเที่ยวชุมชนให้เชื่อมโยงกับผู้ประกอบการท่องเที่ยวรายใหญ่ ตลอดจนสนับสนุนการพัฒนาเพื่อยกระดับคุณภาพสินค้า OTOP และสินค้าที่ระลึกเพื่อสนับสนุนการท่องเที่ยวชุมชน และเพื่อเป็นแหล่งสร้างงานและกระจายรายได้สู่ท้องถิ่นและชุมชน รวมทั้งการประชาสัมพันธ์การท่องเที่ยวชุมชนผ่านช่องทางที่หลากหลาย โดยเฉพาะสื่อออนไลน์ (เว็บไซต์และแอปพลิเคชันต่างๆ)

ยุทธศาสตร์ที่ 2 อุตสาหกรรมการแปรรูปยางพาราและปาล์มน้ำมันแห่งใหม่ของประเทศ

แนวทางการพัฒนา

1. พัฒนาเขตอุตสาหกรรมแปรรูปยางพาราขนาดใหญ่-สะเดา ที่ครบวงจรและเป็นมิตรกับสิ่งแวดล้อม

โดยเชื่อมโยงกับการพัฒนาเขตเศรษฐกิจพิเศษชายแดนและนิคมอุตสาหกรรมยาง (Rubber City) โดยการส่งเสริมการลงทุนอุตสาหกรรมยางพารา การขยายผลงานวิจัยด้านเทคโนโลยีและนวัตกรรมสู่การผลิตผลิตภัณฑ์ยางพาราปลายน้ำที่มีมูลค่าสูง เช่น การใช้ยางพาราเป็นวัตถุดิบสำหรับผลิตภัณฑ์ที่ใช้ในงานวิศวกรรมหรือใช้ในอุตสาหกรรม (แผ่นยางปูพื้น ยางรองหมอนรางรถไฟ และยางรองคอสะพาน) และวัสดุทางการแพทย์ (วัสดุจัดฟัน และสายน้ำเกลือ) ตลอดจนส่งเสริมการผลิตเฟอร์นิเจอร์จากไม้ยางที่มี การออกแบบ

ที่ทันสมัย เพื่อสร้างมูลค่าเพิ่มให้กับอุตสาหกรรมของภาคและเป็นฐานเศรษฐกิจที่สร้างรายได้ที่ยั่งยืน พัฒนาระบบตลาดยางพารา (ตลาดท้องถิ่น ตลาดกลางยางพารา และตลาดซื้อขายล่วงหน้า) ให้มีความเข้มแข็งและมีระบบการบริหารจัดการได้อย่างมีประสิทธิภาพ เพื่อสามารถใช้เป็นตลาดอ้างอิงที่น่าเชื่อถือของผู้ซื้อ-ขายยางของประเทศและตลาดโลก

2. พัฒนาเขตอุตสาหกรรมโอเลโอเคมีคอลแบบครบวงจรในจังหวัดกระบี่ สุราษฎร์ธานีและชุมพร เพื่อให้เป็นอุตสาหกรรมใหม่ของภาค และสร้างมูลค่าเพิ่มให้กับน้ำมันปาล์ม รวมทั้งส่งเสริมการผลิตและจัดจำหน่ายผลิตภัณฑ์จากอุตสาหกรรมโอเลโอเคมีคอลในตลาดต่างประเทศ และพัฒนาความร่วมมือในการกำหนดมาตรฐานกลาง คุณภาพผลผลิตปาล์มน้ำมันของอาเซียน และกลไกความร่วมมือระหว่างประเทศเพื่อนบ้าน (มาเลเซีย อินโดนีเซีย ไทย) ในฐานะผู้ผลิตน้ำมันปาล์มรายใหญ่ของโลกในการกำหนดมาตรฐานราคาน้ำมันปาล์มเพื่อเพิ่มอำนาจการต่อรองในตลาดโลกและสร้างเสถียรภาพด้านราคา

3. พัฒนาและสนับสนุนการใช้เทคโนโลยีชีวภาพและนวัตกรรมในการผลิตภาคเกษตร เพื่อเพิ่มประสิทธิภาพการผลิต และพัฒนาคุณภาพผลผลิตให้กับยางพาราและปาล์ม น้ำมัน รองรับการพัฒนาอุตสาหกรรมแปรรูปการเกษตรในอนาคต รวมทั้งการแปรรูปผลิตภัณฑ์ใหม่ๆ อาทิ เครื่องสำอาง ยาสมุนไพร เวชสำอาง ผลิตภัณฑ์อาหาร เป็นต้น รวมทั้งการประชาสัมพันธ์และทำการตลาดผลิตภัณฑ์ใหม่ เพื่อเพิ่มช่องทางในการจำหน่ายยางพาราได้มากขึ้น

ยุทธศาสตร์ที่ 3 พัฒนาการผลิตสินค้าเกษตรหลักของภาคและสร้างความเข้มแข็งสถาบันเกษตรกร

แนวทางการพัฒนา

1. ยกระดับการผลิตสินค้าเกษตรที่เป็นอัตลักษณ์ที่เหมาะสมกับศักยภาพพื้นที่ของภาค เช่น ข้าว (ข้าวสังหยด ข้าวหอมกระดังงา ข้าวเล็บนก) ไม้ผล (กล้วยหอมทอง มะพร้าว ทุเรียน มังคุด ส้มโอ) และปศุสัตว์ (โคขุนศรีวิชัย) เพื่อให้เป็นสินค้ามูลค่าสูงและได้มาตรฐานส่งออก โดยการส่งเสริมและสนับสนุนการใช้เทคโนโลยีเข้ามาช่วยในการปรับปรุงการปลูกพืช การบำรุงรักษา การเก็บเกี่ยว และการแปรรูปเพื่อสร้างมูลค่าเพิ่ม รวมทั้ง ส่งเสริมการทำเกษตรแปลงใหญ่ในพื้นที่ที่เหมาะสม (zoning) ส่งเสริมการประกอบธุรกิจออนไลน์ผ่านเครือข่ายการสื่อสารสาธารณะ และเพิ่มช่องทางตลาดในกลุ่มตลาดเฉพาะ (Niche Market)

2. ยกระดับอุตสาหกรรมการเพาะเลี้ยงกุ้งและสัตว์น้ำชายฝั่งและการทำอุตสาหกรรมประมงทะเลที่ได้มาตรฐานสากล โดยส่งเสริมให้มีการเพาะเลี้ยงที่เป็นมิตรกับสิ่งแวดล้อม การพัฒนากระบวนการผลิตที่มีประสิทธิภาพและมีการบริหารจัดการที่ได้มาตรฐานสุขอนามัยและเป็นไปตามกฎกติกาสากล การส่งเสริมการจัดระเบียบเรือประมงเข้าสู่ระบบการควบคุมได้อย่างถูกต้องมีมาตรการควบคุมและเฝ้าระวังการประมง IUU ที่มีประสิทธิภาพขึ้นไปจนถึงการพัฒนากระบวนการตรวจสอบย้อนกลับ (Traceability) ของสินค้าประมง รวมทั้งส่งเสริมการแปรรูปผลิตภัณฑ์อาหารทะเลที่หลากหลาย ในพื้นที่จังหวัดสุราษฎร์ธานี นครศรีธรรมราช สงขลา และชุมพร

3. ส่งเสริมการทำเกษตรแบบผสมผสาน เพื่อสร้างความสามารถในการพึ่งพาตนเองและความมั่นคงทางด้านรายได้ให้กับเกษตรกรรายย่อย สามารถใช้ทรัพยากรและปัจจัยการผลิตอย่าง

คัมค่า โดยเฉพาะการทำเกษตรและเลี้ยงสัตว์ผสมผสานร่วมกับการปลูกยางพาราปาล์มน้ำมันและไม้ผล หรือพื้นที่ปลูกยางพาราและปาล์มน้ำมันที่ไม่เหมาะสมให้ผลผลิตต่ำ ส่งเสริมการปลูกพืชพันธุ์ดี (ไม้ผล และพืชผัก รวมทั้งพืชเศรษฐกิจอื่น) ที่คำนึงถึงความสอดคล้องกับความต้องการของตลาด โดยการเพิ่มคุณภาพการเกษตรให้ได้มาตรฐานเกษตรอินทรีย์ พัฒนาแหล่งน้ำเพื่อสนับสนุนการทำเกษตรผสมผสาน

4. ส่งเสริมให้มีการใช้เทคโนโลยีและนวัตกรรมในการผลิตและบริหารจัดการฟาร์มอย่างเป็นระบบ โดยเฉพาะในกลุ่มเกษตรกรรุ่นใหม่เพื่อพัฒนาไปสู่การเป็นเกษตรกรมืออาชีพ (Smart Farmer) โดยสนับสนุนการรวมกลุ่มเกษตรกร การสร้างและพัฒนาความเข้มแข็งขององค์กร/สถาบันเกษตรกร และพัฒนาเครือข่ายวิสาหกิจชุมชนหรือสหกรณ์การเกษตร ส่งเสริมการใช้เทคโนโลยีและนวัตกรรมในการผลิตและบริหารจัดการฟาร์มอย่างเป็นระบบรวมทั้งสนับสนุนการเข้าถึงแหล่งความรู้และแหล่งเงินทุนที่เป็นธรรมและทั่วถึง ยกย่องระดับสินค้าและผู้ประกอบการให้มีความสามารถในการแข่งขัน เชื่อมโยงเครือข่ายในรูปแบบ คลัสเตอร์ สร้างความเชื่อมโยงธุรกิจชุมชนและSME ส่งเสริมการพัฒนาธุรกิจ Startup และส่งเสริมการพัฒนา ตามแนวทางประชารัฐ

5. วางระบบป้องกันและแก้ไขปัญหาความเสื่อมโทรมของทรัพยากรธรรมชาติและสิ่งแวดล้อม ที่เป็นฐานปัจจัยการผลิตทางการเกษตรของภาค เพื่อรักษาสมดุลของระบบนิเวศให้เกิดความยั่งยืน อาทิ พื้นที่ป่าที่เป็นแหล่งต้นน้ำ ดิน แหล่งน้ำ ชายฝั่ง รวมทั้งพื้นที่ป่าชายเลน ซึ่งเป็นแหล่งที่อยู่อาศัยและอนุบาลสัตว์น้ำวัยอ่อน โดยอาศัยความร่วมมือของชุมชนในการป้องกันอนุรักษ์และฟื้นฟูทรัพยากรธรรมชาติ รวมทั้งการวางระบบป้องกันและแก้ไขปัญหาอุทกภัยในพื้นที่ที่เกิดน้ำท่วมซ้ำซาก อาทิ พัทลุง และนครศรีธรรมราช

ยุทธศาสตร์ที่ 4 พัฒนาโครงสร้างพื้นฐานสนับสนุนการท่องเที่ยว การพัฒนา เขตอุตสาหกรรม และการเชื่อมโยงการค้าโลก

แนวทางการพัฒนา

1. พัฒนาโครงข่ายคมนาคมขนส่งเชื่อมโยงการพัฒนาแหล่งท่องเที่ยวชั้นนำแห่งใหม่กับแหล่งท่องเที่ยวที่มีชื่อเสียง โดยพัฒนาถนนเลียบชายฝั่งทะเลอ่าวไทยสายชุมพร-สุราษฎร์ธานี-นครศรีธรรมราช-สงขลา เชื่อมโยงกับสาย The Royal Coast ของภาคกลาง พัฒนาเส้นทางรถไฟ เพื่อสนับสนุนการท่องเที่ยวเชื่อมโยงฝั่งอันดามันและอ่าวไทย อาทิ สายท่าขุน-พังงา-พุนพิน-ดอนสัก สายระนอง-ชุมพร และพัฒนาเส้นทางรถไฟเชื่อมโยงพื้นที่ตอนเหนือ-ใต้ของฝั่งอันดามัน และสายระนอง-พังงา-กระบี่-ตรัง ควบคู่กับการพัฒนาเมืองภูเก็ต เมืองหาดใหญ่ รวมทั้งเมืองศูนย์กลางเศรษฐกิจของภาค ให้เป็นเมืองนำอยู่สามารถรองรับการขยายตัวทางเศรษฐกิจและการท่องเที่ยว

2. พัฒนาและสนับสนุนท่าเรือสำราญในจังหวัดภูเก็ต ให้เป็นท่าเรือหลัก (Homeport) ของโลก รวมทั้งพัฒนาท่าเรือแวะพัก (Port of Call) และท่าเรือมารีน่าให้มีมาตรฐานในแหล่งท่องเที่ยวทางทะเลที่มีศักยภาพของภาค (กระบี่ พังงา และสมุย)

3. พัฒนาระบบโครงสร้างพื้นฐานสนับสนุนการพัฒนาเขตอุตสาหกรรมแปรรูปยางพาราหาดใหญ่-สะเดา โดยเร่งรัดการพัฒนาโครงข่ายรถไฟ อาทิ รถไฟฟ้าหาดใหญ่-ปาดังเบซาร์ รถไฟทางคู่ ชุมพร-สุราษฎร์ธานี-หาดใหญ่-สงขลา พัฒนาทางหลวงพิเศษ (Motorway) หาดใหญ่-ด่านพรมแดนสะเดา

พัฒนาศูนย์กระจายสินค้าทุ่งสงเป็นศูนย์กลางการเชื่อมโยงการขนส่งระบบราง รวมทั้งพัฒนาเมืองรอบสถานีขนส่งระบบรางในเมืองทุ่งสงและเมืองสะเดา (ปาดังเบซาร์) ตลอดจนพัฒนาท่าเรือสงขลาแห่งที่ 2 เพื่อรองรับการขนส่งสินค้าเชื่อมโยงกับท่าเรือชายฝั่งและท่าเรือหลักทั้งภายในและต่างประเทศ

4. พัฒนาโครงสร้างพื้นฐานเชื่อมโยงภาคใต้กับเส้นทางการค้าโลก โดยการพัฒนาและปรับปรุงท่าเรือที่มีอยู่ในปัจจุบันให้สามารถใช้ประโยชน์ได้อย่างเต็มศักยภาพ พัฒนาและปรับปรุงสนามบินนานาชาติและสนามบินภายในประเทศ พัฒนาโครงข่ายรถไฟเชื่อมโยงท่าเรือสงขลา 2-หาดใหญ่ – ปาดังเบซาร์-ปัตเตอร์เวอร์ธ (รัฐปีนัง มาเลเซีย) รวมทั้งพัฒนาโครงข่ายถนนสายหลักเป็น 4 ช่องจราจร และการพัฒนาโครงข่ายถนนสายรองให้เชื่อมโยงกับถนนสายหลักเพื่อสนับสนุนการขนส่งและกระจายสินค้าจากพื้นที่ตอนในสู่พื้นที่หลักได้อย่างมีประสิทธิภาพ รวมทั้งการพัฒนาระบบส่งน้ำดิบ โดยการพัฒนาระบบโครงข่ายท่อส่งน้ำ ระบบจำหน่ายน้ำและการเพิ่มประสิทธิภาพระบบส่งน้ำให้เพียงพอเพื่อสนับสนุนปริมาณความต้องการใช้น้ำที่เพิ่มขึ้นและลดผลกระทบจากปัญหาขาดแคลนน้ำในช่วงฤดูแล้ง

ยุทธศาสตร์ที่ 5 อนุรักษ์ ป่าไม้ และบริหารจัดการทรัพยากรธรรมชาติสิ่งแวดล้อมอย่างเป็นระบบ เพื่อเป็นฐานการพัฒนาที่ยั่งยืน

แนวทางการพัฒนา

1.เพิ่มประสิทธิภาพการจัดการฐานทรัพยากรให้มีความอุดมสมบูรณ์ โดยเฉพาะทรัพยากรดิน น้ำ ป่าไม้ ประมง และชายฝั่ง เพื่อเป็นปัจจัยการผลิตที่มีประสิทธิภาพ โดยการอนุรักษ์และฟื้นฟูทรัพยากรโดยอาศัยความร่วมมือของชุมชน ส่งเสริมการปลูกป่าชุมชน ป่าชายเลน การปลูกไม้เศรษฐกิจ การรักษาระบบนิเวศทางทะเล อนุรักษ์ฟื้นฟูสัตว์น้ำบริเวณป่าชายเลน และการป้องกันการกัดเซาะชายฝั่ง โดยใช้เทคโนโลยีและรูปแบบที่เหมาะสมกับแต่ละสภาพพื้นที่ และการจัดระเบียบและกำหนดกิจกรรมทางเศรษฐกิจและสิ่งปลูกสร้างบริเวณพื้นที่ชายฝั่งทะเลเพื่อลดผลกระทบต่อการกัดเซาะบริเวณชายฝั่ง รวมทั้งจัดการฐานข้อมูลเพื่อการวางแผนทางการเกษตรที่เหมาะสม และระบบข้อมูลสารสนเทศเพื่อเฝ้าระวังและติดตามสถานการณ์ด้านทรัพยากรธรรมชาติและสิ่งแวดล้อม

2.วางระบบป้องกันและแก้ไขปัญหาการบริหารจัดการน้ำอย่างเป็นระบบ โดยนำเทคโนโลยีมาใช้ในการจัดทำระบบการจัดการน้ำเชิงลุ่มน้ำที่ทันสมัย จัดทำข้อมูลสารสนเทศด้านน้ำเพื่อแก้ไขปัญหาภัยแล้งและอุทกภัยในพื้นที่ที่เกิดน้ำท่วมซ้ำซาก อาทิ พัทลุง และนครศรีธรรมราชทั้งจัดหาน้ำเพื่อชุมชนชนบทและน้ำเพื่อการบริโภคอุปโภคและการเกษตรที่เพียงพอ ตลอดจนการพัฒนาระบบสำรองและกักเก็บน้ำและระบบส่งน้ำดิบ โดยการพัฒนาระบบโครงข่ายท่อส่งน้ำ ระบบจำหน่ายน้ำ และการเพิ่มประสิทธิภาพระบบส่งน้ำให้เพียงพอ เพื่อสนับสนุนปริมาณความต้องการใช้น้ำที่เพิ่มขึ้นในเขตเมือง เพื่อการอยู่อาศัย พาณิชยกรรมและบริการและลดผลกระทบจากปัญหาขาดแคลนน้ำในช่วงฤดูแล้ง

3.ส่งเสริมการใช้พลังงานทดแทนและเพิ่มประสิทธิภาพการใช้พลังงาน เพื่อสร้างความมั่นคงด้านพลังงาน โดยส่งเสริมการใช้พลังงาน โดยส่งเสริมการใช้พลังงานจากธรรมชาติ อาทิ ลม แสงแดด ชีวมวล (จากวัสดุเหลือใช้ทางการเกษตร) และส่งเสริมให้เอกชนเข้ามาร่วมลงทุนในสาขาพลังงาน โดยใช้รูปแบบการร่วมลงทุนระหว่างภาครัฐและเอกชน (Public Private Partnership:PPP) รวมทั้งส่งเสริมให้ภาคประชาชนเข้า

มีส่วนร่วมในการดำเนินงานและส่งเสริมการใช้เทคโนโลยีการผลิตที่ประหยัดพลังงานให้กับผู้ประกอบการ การให้ความรู้กับประชาชนในการใช้พลังงานอย่างมีประสิทธิภาพ

4. บริหารจัดการและแก้ไขปัญหาสิ่งแวดล้อมอย่างเป็นระบบ โดยการลงทุน ในโครงสร้างพื้นฐานด้านการจัดการมลพิษ อาทิ ระบบรวบรวมและบำบัดน้ำเสีย และระบบกำจัดขยะมูลฝอยที่เหมาะสมการให้ความรู้การจัดการขยะตั้งแต่ต้นทางจนถึงปลายทาง ควบคู่กับการสร้างจิตสำนึกให้กับประชาชน ทุกวัยทั้งในและนอกระบบการศึกษา รมรงค์การบริโภคที่เป็นมิตรกับสิ่งแวดล้อมเพื่อลดปริมาณการเกิดของเสีย ส่งเสริมและเข้มงวดการดำเนินมาตรการ 3 R (Reduce Reuse Recycle) ทั้งในระดับท้องถิ่น และชุมชน ส่งเสริมระบบบริหารจัดการสิ่งแวดล้อมที่ปลายทางอย่างเหมาะสม เช่น การใช้ระบบฝังกลบที่ถูกหลักวิชาการ การแปลงขยะเป็นพลังงาน เป็นต้น สนับสนุนการนำเทคโนโลยีมาใช้ควบคุมและแก้ไขปัญหาสิ่งแวดล้อมและ สนับสนุนท้องถิ่นและชุมชนในการจัดการสิ่งแวดล้อมด้วยมาตรการจูงใจ ทั้งมาตรการทางภาษีและมาตรการ สนับสนุนงบประมาณ

ยุทธศาสตร์ที่ 6 การพัฒนาพื้นที่ระเบียงเศรษฐกิจภาคใต้อย่างยั่งยืน

แนวทางการพัฒนา

1. พัฒนาประการค้าฝั่งตะวันตก (Western Gateway) โดยการเพิ่มประสิทธิภาพ โครงสร้างพื้นฐานการขนส่งและระบบโลจิสติกส์ที่มีในปัจจุบันและพัฒนาเพิ่มเติมเพื่อเชื่อมโยงฝั่งอ่าวไทยฝั่งอัน ดามัน-ประเทศแถบเอเชียใต้ ให้สามารถเดินทางและขนส่งสินค้าผ่านเส้นทางประตูเศรษฐกิจ ด้านตะวันตกของ ประเทศไทยได้อย่างต่อเนื่องไร้รอยต่อ ส่งเสริมระบบการขนส่งและโลจิสติกส์ให้ได้มาตรฐานสากล และศึกษา ความเชื่อมโยงทางเศรษฐกิจทั้งด้านการผลิต การค้า การลงทุน โดยให้ความสำคัญกับการพัฒนาท่าเรือจังหวัด ระนอง และการเชื่อมโยงเส้นทางรถไฟระหว่างชุมพร-ระนอง ที่จะสนับสนุนให้เกิดการใช้ประโยชน์จากท่าเรือ ระนองให้เป็น Western Gateway

2. พัฒนาประตูสู่การท่องเที่ยวอ่าวไทยและอันดามัน (Royal Coast & Andaman Route) โดยพัฒนาการท่องเที่ยวเชื่อมโยงฝั่งอ่าวไทยและอันดามันตามแนวประจวบคีรีขันธ์-ชุมพร-ระนองเมียน มาควบคู่กับการพัฒนาเส้นทางท่องเที่ยวและสนับสนุนกิจกรรมกระตุ้นการท่องเที่ยวทั้งสองฝั่งทะเล รวมทั้งการพัฒนาโครงข่ายคมนาคมทั้งทางบกและทางอากาศ และสิ่งอำนวยความสะดวกด้านการท่องเที่ยว มุ่งเน้นรูปแบบการท่องเที่ยวเชิงนิเวศที่มีคุณภาพและมาตรฐานเชื่อมโยงแหล่งท่องเที่ยว ชายฝั่งทะเลของจังหวัด ชุมพรกับ Royal Coast และเชื่อมโยงเส้นทางท่องเที่ยวสู่แหล่งน้ำแร่และเกาะต่างๆ ของจังหวัดระนองและ ประเทศเมียนมา

3. พัฒนาอุตสาหกรรมฐานชีวภาพและการแปรรูปการเกษตรมูลค่าสูง (Bio-Based & Processed Agricultural Products) โดยสนับสนุนการนำเทคโนโลยีสมัยใหม่มาใช้ในการผลิต ส่งเสริมการวิจัย และพัฒนาเพื่อสร้างมูลค่าเพิ่มให้กับสินค้าทางการเกษตร โดยเน้นการวิจัยและพัฒนาเพื่อต่อยอดจากการผลิต น้ำมันปาล์มในจังหวัดสุราษฎร์ธานี นครศรีธรรมราช และจังหวัดใกล้เคียง (กระบี่ และชุมพร) ไปสู่ผลิตภัณฑ์ที่มี มูลค่าสูงขึ้น อาทิ Phase Change Material (PCM) และ Nutritional Foods พัฒนาต่อยอดอุตสาหกรรม ยางพาราและการแปรรูปอาหาร และพืชเศรษฐกิจสำคัญอื่นๆ ผ่านการสร้างร่วมมือระหว่างภาคเอกชนและ

สถาบันการศึกษากำหนดเขตพื้นที่และสิทธิประโยชน์สำหรับการพัฒนาอุตสาหกรรมฐานชีวภาพที่ชัดเจน เพื่อดึงดูดการลงทุนของภาคเอกชน ส่งเสริมการพัฒนาบุคลากรด้านวิทยาศาสตร์และเทคโนโลยี

4. การอนุรักษ์ทรัพยากรธรรมชาติ การส่งเสริมวัฒนธรรม และการพัฒนาเมืองน่าอยู่ (Green Culture & Livable Cities) ในพื้นที่จังหวัดชุมพร ระนอง สุราษฎร์ธานี และนครศรีธรรมราช โดยเน้นกรอบการเป็นเมืองที่มีความน่าอยู่สำหรับคนทุกกลุ่ม และยังคงรักษาอัตลักษณ์ของพื้นที่ รวมทั้งอนุรักษ์ฟื้นฟูทรัพยากรธรรมชาติทางทะเล ป่าไม้ และป่าชายเลน เพื่อให้เกิดการพัฒนาที่ยั่งยืน อนุรักษ์และส่งเสริมวัฒนธรรม และภูมิปัญญาท้องถิ่น เพิ่มบทบาทการมีส่วนร่วมของชุมชนในการบริหารจัดการและพัฒนาแหล่งการเรียนรู้และการท่องเที่ยววิถีชุมชน และพัฒนาเมืองน่าอยู่สำหรับคนทุกกลุ่มในสังคม และเอื้อต่อการขยายตัวทางเศรษฐกิจและสังคม โดยกำหนดการพัฒนาเมืองระนองให้เป็น SMART Living City ที่มีการวางผังเมือง และระบบสาธารณูปโภคสาธารณูปการที่ทันสมัย

1.3.2 แผนพัฒนากลุ่มจังหวัดภาคใต้ฝั่งอ่าวไทย พ.ศ.2561-2565

เป้าหมายการพัฒนาของกลุ่มจังหวัดภาคใต้ฝั่งอ่าวไทย “ ศูนย์กลางการเกษตร การค้า การลงทุน การท่องเที่ยวนานาชาติ โลจิสติกส์ที่สมบูรณ์ สิ่งแวดล้อมยั่งยืน และสังคมคุณภาพ ”

นิยามเป้าหมาย

ศูนย์กลางการเกษตร	หมายถึง เป็นศูนย์กลางด้านเกษตร อุตสาหกรรมเกษตรที่เกี่ยวข้องที่กลุ่มจังหวัดมีศักยภาพ เช่น ยางพารา ปาล์มน้ำมัน ข้าว ไม้ผล สมุนไพร การประมง ปศุสัตว์ ทั้งด้านการผลิต แปรรูป การตลาด เพื่อสร้างมูลค่าเพิ่มทางเศรษฐกิจ รวมถึงการส่งเสริมการปลูกไม้เศรษฐกิจและการพัฒนาบุคลากรด้านการเกษตร
การค้า การลงทุน	หมายถึง เป็นศูนย์กลางการค้า การลงทุน ด้านการบริหารจัดการ การตลาดในสินค้า และบริการอย่างครบวงจรที่เชื่อมโยงการค้า การลงทุนระหว่างประเทศ
ศูนย์กลางการท่องเที่ยวนานาชาติ	หมายถึง การมีความโดดเด่นสถานที่ท่องเที่ยว สถานที่ท่องเที่ยวระดับนานาชาติและความหลากหลายของรูปแบบการท่องเที่ยว

โลจิสติกส์ที่สมบูรณ์	หมายถึง การมีระบบคมนาคมที่เชื่อมโยงทั้งทางบก ทางอากาศ และทางน้ำ และการพัฒนาระบบเครือข่าย การสื่อสาร สารสนเทศและพลังงาน เพื่อเป็นปัจจัยพื้นฐานที่สนับสนุน การพัฒนาต่างๆ ของกลุ่มจังหวัดได้อย่างมีประสิทธิภาพ
สิ่งแวดล้อม	หมายถึง การพัฒนาในทุกด้านของกลุ่มจังหวัด จะต้องไม่สร้างปัญหาต่อทรัพยากรธรรมชาติสิ่งแวดล้อม รวมทั้งต้องมียุทธศาสตร์การพัฒนาการอนุรักษ์ ฟื้นฟู เพื่อป้องกัน และการแก้ไขปัญหาทรัพยากรธรรมชาติสิ่งแวดล้อม และภัยพิบัติทางธรรมชาติที่มีอยู่
สังคมคุณภาพ	หมายถึง การดำเนินภารกิจของกลุ่มจังหวัดภาคใต้ฝั่งอ่าวไทยในประเด็นยุทธศาสตร์ต่างๆ โดยน้อมนำหลักปรัชญาของเศรษฐกิจพอเพียงเป็นแนวทาง และคงอัตลักษณ์ของความเป็นไทย ความเป็นวัฒนธรรมท้องถิ่นรวมถึงพหุวัฒนธรรม เพื่อมุ่งสู่การเป็นสังคมคุณภาพ ประชาชนมีคุณภาพชีวิตที่ดี

เป้าประสงค์รวม

1. กลุ่มจังหวัดเป็นศูนย์กลาง การผลิตและแปรรูป ยางพารา ปาล์มน้ำมัน ข้าว ไม้ผล สมุนไพร การเพาะเลี้ยงสัตว์น้ำเศรษฐกิจ และการเลี้ยงสัตว์เศรษฐกิจที่มีความโดดเด่นในพื้นที่
 2. กลุ่มจังหวัดมีมูลค่าการค้า การลงทุนที่เพิ่มขึ้น
 3. กลุ่มจังหวัดเป็นสถานที่ท่องเที่ยวนานาชาติ ที่มีคุณภาพ และมีความหลากหลายของรูปแบบการท่องเที่ยว
 4. มีระบบโครงสร้างพื้นฐาน และระบบโลจิสติกส์ที่มีศักยภาพในการรองรับการพัฒนาในด้านต่าง ๆ ของกลุ่มจังหวัด
 5. กลุ่มจังหวัดมีทรัพยากรธรรมชาติที่สมบูรณ์มีสิ่งแวดล้อมประชาชนมีคุณภาพชีวิตและสภาพสังคมที่ดี
- ตัวชี้วัดความสำเร็จตามเป้าหมายการพัฒนากลุ่มจังหวัด

1. เป้าประสงค์รวม ตัวชี้วัดและค่าเป้าหมาย

เป้าประสงค์รวม	ตัวชี้วัด/ เป้าหมายรวม 5 ปี	ข้อมูลค่า ฐาน	ค่าเป้าหมายรายปี				
			2561	2562	2563	2564	2565
1. กลุ่มจังหวัดเป็นศูนย์กลาง การผลิตและแปรรูปยางพารา ปาล์มน้ำมัน ข้าว ไม้ผล สมุนไพร การเพาะเลี้ยงสัตว์เศรษฐกิจที่มีความโดดเด่นในพื้นที่	- ผลิตภัณฑ์มวลรวมกลุ่มจังหวัดที่แท้จริง(GPP) ภาคเกษตรกรรมเพิ่มขึ้น 2% จากค่าฐาน	87,803 ล้านบาท (ค่าเฉลี่ย 53-57)	0.5%	1.0%	1.5%	1.8%	2%

เป้าประสงค์รวม	ตัวชี้วัด/ เป้าหมายรวม 5 ปี	ข้อมูลค่าฐาน	ค่าเป้าหมายรายปี				
			2561	2562	2563	2564	2565
	ผลิตภัณฑ์มวลรวมกลุ่มจังหวัดที่แท้จริง(GPP)สาขาอุตสาหกรรมเพิ่มขึ้น 6 % จากค่าฐาน	60,613 ล้านบาท (ค่าเฉลี่ย 53-57)	3%	4%	5%	6%	6%
2. กลุ่มจังหวัดมีมูลค่าการค้าการลงทุนที่เพิ่มขึ้น	ผลิตภัณฑ์มวลรวมกลุ่มจังหวัดที่แท้จริง(GPP)การค้าการลงทุน เพิ่มขึ้น 2% จากค่าฐาน	401,803 ล้านบาท (ค่าเฉลี่ย 53-57)	0.5%	1.0%	1.5%	1.8%	2%
3. กลุ่มจังหวัดเป็นสถานที่ท่องเที่ยวนานาชาติ ที่มีคุณภาพและมีความหลากหลายของรูปแบบการท่องเที่ยว	ร้อยละของรายได้จากการท่องเที่ยวที่เพิ่มขึ้น 10% จากค่าฐาน	101,03 ล้านบาท (ค่าเฉลี่ย 53-57)	7%	7%	8%	8%	10%
4. มีระบบโครงสร้างพื้นฐาน และระบบโลจิสติกส์ที่มีศักยภาพในการรองรับการพัฒนาต่างๆ ของกลุ่มจังหวัด	ผลิตภัณฑ์มวลรวมกลุ่มจังหวัด (GPP)สาขาการขนส่งสถานที่เก็บสินค้า และการคมนาคม เพิ่มขึ้น 10% จากค่าฐาน	20,830 ล้านบาท (ค่าเฉลี่ย 53-57)	4%	6%	8%	10%	10%
5. กลุ่มจังหวัดมีทรัพยากรธรรมชาติที่สมบูรณ์ มีสิ่งแวดล้อมประชาชนมีคุณภาพชีวิต และสภาพสังคมที่ดี	- ผลิตภัณฑ์ มวลรวมกลุ่มจังหวัดที่แท้จริง (GPP) สาขาการบริการด้านสุขภาพและสังคม เพิ่มขึ้น 13% - สถานการณ์การกัดเซาะชายฝั่งทะเลของกลุ่มจังหวัดลดลง 4% จากค่าฐาน	9,523 ล้านบาท (ค่าเฉลี่ย 53-57)					

ประเด็นการพัฒนาของกลุ่มจังหวัด

1) ประเด็นการพัฒนา

- | | |
|---------------------------------|---|
| ประเด็นการพัฒนาด้านที่ 1 | การพัฒนาการเกษตร ด้านการผลิต แปรรูปการตลาดและการบริหารจัดการพืชเศรษฐกิจหลัก (ปาล์มน้ำมัน ยางพารา ข้าว ไม้ผล สมุนไพร) การประมง และปศุสัตว์ |
| ประเด็นการพัฒนาด้านที่ 2 | การส่งเสริมการค้า การลงทุน การบริหารจัดการ การตลาด ในสินค้าและบริการอย่างครบวงจร ที่เชื่อมโยงการค้า การลงทุนระหว่างประเทศ |
| ประเด็นการพัฒนาด้านที่ 3 | การพัฒนาสู่การเป็นเมืองท่องเที่ยวระดับนานาชาติที่มีความหลากหลายของรูปแบบการท่องเที่ยว เพื่อรองรับการท่องเที่ยวที่มีคุณภาพอย่างยั่งยืน |
| ประเด็นการพัฒนาด้านที่ 4 | การพัฒนาาระบบโครงสร้างพื้นฐาน การขนส่ง โลจิสติกส์ พลังงาน ระบบเครือข่าย การสื่อสาร สารสนเทศ |
| ประเด็นการพัฒนาด้านที่ 5 | การพัฒนาสู่การเป็นเมืองสีเขียว และสังคมคุณภาพ |

1.3.3 แผนพัฒนาจังหวัดสุราษฎร์ธานี

วิสัยทัศน์ของจังหวัดสุราษฎร์ธานี “เมืองเกษตรคุณภาพ การท่องเที่ยวยั่งยืน สังคมเป็นสุข” ยุทธศาสตร์การพัฒนาจังหวัดสุราษฎร์ธานี 20 ปี (พ.ศ.2560-2579) ประเด็นยุทธศาสตร์ 5 ประเด็น

1.ยุทธศาสตร์ที่ 1 ส่งเสริมการผลิตสินค้าทางการเกษตร ปศุสัตว์และประมงที่มีคุณภาพ โดยมีแนวทางการพัฒนาการเกษตรและอุตสาหกรรมเกษตรสู่ความมั่นคงและยั่งยืน พัฒนาปศุสัตว์ ประมงอย่างเป็นระบบตามมาตรฐาน

2.ยุทธศาสตร์ที่ 2 พัฒนาการท่องเที่ยวเพื่อเพิ่มมูลค่าการท่องเที่ยวทุกมิติ โดยมีแนวทางการพัฒนา ประกอบด้วย การพัฒนาผลิตภัณฑ์ชุมชนในจังหวัดให้มีคุณภาพมาตรฐานระดับอาเซียนและการพัฒนาจังหวัด เป็นแหล่งท่องเที่ยววัฒนธรรมที่ได้รับการยอมรับในระดับประเทศ และเป็นแหล่งท่องเที่ยวทางธรรมชาติที่รู้จักระดับโลก

3.ยุทธศาสตร์ที่ 3 พัฒนาโครงสร้างพื้นฐานและโลจิสติกส์เชื่อมโยงภูมิภาคทั้งจังหวัดและกลุ่มจังหวัดโดยใช้พื้นฐานดิจิทัล โดยมีแนวทางการใช้ดิจิทัลเพื่อพัฒนาโครงสร้างพื้นฐานและโลจิสติกส์เชื่อมโยงภูมิภาค

4.ยุทธศาสตร์ที่ 4 พัฒนาทรัพยากรมนุษย์และคุณภาพชีวิตเพื่อให้ความสมบูรณ์เพื่อสังคม นำอยู่ โดยมีแนวทางการพัฒนาประชาชนให้มีคุณภาพชีวิตที่ดี และดำรงชีวิตตามปรัชญาของเศรษฐกิจพอเพียง พัฒนาครอบครัว ชุมชนและสังคมให้เกิดการเรียนรู้ตลอดชีวิตประชาชนดำรงชีวิตตามแบบอย่างผู้นำที่ดีของจังหวัด

5.ยุทธศาสตร์ที่ 5 ส่งเสริมการจัดการทรัพยากรธรรมชาติและสิ่งแวดล้อมโดยใช้ฐานเกษตร และท่องเที่ยวมาจัดการทรัพยากรธรรมชาติและสิ่งแวดล้อม โดยมีแนวทางการพัฒนาพื้นที่ป่าอนุรักษ์ป่าต้นน้ำ ให้ได้รับการอนุรักษ์ฟื้นฟู ให้มีความอุดมสมบูรณ์ ควบคู่กับการส่งเสริมสนับสนุนปลูกป่าไม้เศรษฐกิจชุมชน เพิ่ม

ศักยภาพ อปท.ให้สามารถจัดการขยะในพื้นที่ได้อย่างมีประสิทธิภาพ ร่วมทั้งพัฒนาพื้นที่ลุ่มน้ำ และแหล่งน้ำธรรมชาติให้ได้รับการอนุรักษ์ฟื้นฟูเพื่อการใช้ประโยชน์อย่างยั่งยืน

ประเด็นยุทธศาสตร์การพัฒนาจังหวัด ประกอบด้วย

ยุทธศาสตร์ที่ 1 การเพิ่มศักยภาพการแข่งขันภาคเกษตร และอุตสาหกรรม เกษตร

ยุทธศาสตร์ที่ 2 การส่งเสริมการท่องเที่ยวที่ยั่งยืน

ยุทธศาสตร์ที่ 3 การเชื่อมโยงเส้นทางคมนาคมและศูนย์โลจิสติกส์

(Logistics Hub)

ยุทธศาสตร์ที่ 4 การพัฒนาสังคมปลอดภัย คุณภาพชีวิตที่ดี และมีศักยภาพในการแข่งขัน

ยุทธศาสตร์ที่ 5: การสร้างฐานทรัพยากรธรรมชาติที่มั่นคงและมีสภาพแวดล้อมที่เหมาะสม

เป้าประสงค์รวม

1. เพิ่มศักยภาพการพัฒนาเศรษฐกิจด้านการเกษตรและอุตสาหกรรมเกษตร
2. สร้างเศรษฐกิจด้วยอุตสาหกรรมบริการ การท่องเที่ยวและระบบโลจิสติกส์
3. พัฒนาคุณภาพชีวิตของประชาชนสู่สังคมเป็นสุข
4. บริหารจัดการสิ่งแวดล้อมและฐานทรัพยากรธรรมชาติที่ยั่งยืน

1.4 ยุทธศาสตร์การพัฒนาขององค์กรปกครองส่วนท้องถิ่นในเขตจังหวัด

วิสัยทัศน์

“โครงสร้างพื้นฐานดี ประเพณีวัฒนธรรมเด่น เน้นการท่องเที่ยว รักษาสีเขียว น้อมนำเศรษฐกิจพอเพียง”

ยุทธศาสตร์การพัฒนาขององค์กรปกครองส่วนท้องถิ่นในเขตจังหวัดสุราษฎร์ธานี

ยุทธศาสตร์ที่ 1 ด้านโครงสร้างพื้นฐาน

ยุทธศาสตร์ที่ 2 ด้านคุณภาพชีวิต

ยุทธศาสตร์ที่ 3 ด้านการศึกษา

ยุทธศาสตร์ที่ 4 ด้านศาสนา ศิลปวัฒนธรรม จารีตประเพณี และภูมิปัญญาท้องถิ่น

ยุทธศาสตร์ที่ 5 ด้านการท่องเที่ยว ทรัพยากรธรรมชาติและสิ่งแวดล้อม

ยุทธศาสตร์ที่ 6 ด้านการบริหารจัดการท้องถิ่นที่ดีตามหลักธรรมาภิบาล

พันธกิจ

1. บูรณาการและพัฒนาโครงสร้างพื้นฐานให้ได้มาตรฐาน
2. สนับสนุนการจัดทำผังเมืองรวมจังหวัด
3. ส่งเสริมการพัฒนาด้านอาชีพ การลงทุนและพาณิชย์กรรม
4. พัฒนาศักยภาพด้านเศรษฐกิจ การประกอบอาชีพและส่งเสริมการดำเนินงานตามหลักปรัชญา

เศรษฐกิจพอเพียง

5. สร้างความเข้มแข็งและรักษาความสงบเรียบร้อยของชุมชน
6. ส่งเสริมด้านกีฬาและนันทนาการ

7. ส่งเสริม สนับสนุนการบริการด้านสาธารณสุข
8. ส่งเสริม สนับสนุนการจัดการศึกษาให้ได้มาตรฐาน
9. ขยายโอกาส เพิ่มช่องทางการเรียนรู้และลดความเหลื่อมล้ำทางการศึกษา
10. ทำนุบำรุง ส่งเสริมกิจกรรมทางด้านศาสนา อนุรักษ์ศิลปวัฒนธรรม ประเพณี จารีต ปราชญ์ชาวบ้าน และภูมิปัญญาท้องถิ่น
11. ส่งเสริม ประชาสัมพันธ์ และยกระดับมาตรฐานด้านการท่องเที่ยว และพัฒนาแหล่งท่องเที่ยวให้ได้มาตรฐาน

12. ส่งเสริม อนุรักษ์ ฟื้นฟู และสร้างเครือข่ายด้านทรัพยากรธรรมชาติและสิ่งแวดล้อม
13. พัฒนาศักยภาพการบริหารจัดการขององค์การบริหารส่วนจังหวัดสุราษฎร์ธานี
14. ส่งเสริมการเกิดทุนสถาบันหลักของชาติและผู้ทำคุณประโยชน์แก่บ้านเมือง

เป้าประสงค์

1. ปกป้องและ เชิดชูสถาบันหลักของชาติ และการยกย่องเชิดชูเกียรติ ผู้ทำคุณประโยชน์ต่อ ประเทศ
2. ส่งเสริมการปกครองตามระบอบประชาธิปไตย และการมีส่วนร่วมของประชาชน
3. ส่งเสริมการบริหารจัดการตามหลักธรรมาภิบาล
4. พัฒนาเส้นทางคมนาคมขนส่งให้มีคุณภาพและได้มาตรฐาน
5. พัฒนาสาธารณูปโภค และสาธารณูปการ ไฟฟ้าแสงสว่าง การผังเมือง การควบคุมอาคาร และการบริหารจัดการน้ำ
6. ส่งเสริม อนุรักษ์ ศิลปวัฒนธรรมประเพณี จารีตประเพณี ภูมิปัญญาท้องถิ่น และทำนุบำรุงศาสนา
7. ส่งเสริมด้านสวัสดิการสังคม สังคมสงเคราะห์ และสาธารณสุข
8. ส่งเสริมการจัดการศึกษาให้ได้มาตรฐานการศึกษา
9. การส่งเสริม และพัฒนาอาชีพ การลงทุน และพาณิชย์กรรม
10. ส่งเสริมการดำเนินชีวิตตามหลักปรัชญาเศรษฐกิจพอเพียง
11. ส่งเสริมด้านการกีฬาและนันทนาการ
12. ส่งเสริมการจัดระเบียบชุมชน สังคม และการรักษาความสงบเรียบร้อยสร้างความสมานฉันท์ให้สังคมสงบสุข
13. ส่งเสริม สนับสนุนการท่องเที่ยวอย่างยั่งยืน
14. อนุรักษ์ ฟื้นฟู สร้างเครือข่าย ฝักระวังทรัพยากรธรรมชาติและสิ่งแวดล้อม
15. พัฒนาบุคลากร และเพิ่มประสิทธิภาพการบริการ เพื่อเข้าสู่ประชาคมอาเซียน

2. ยุทธศาสตร์ขององค์กรปกครองส่วนท้องถิ่น

2.1 วิสัยทัศน์การพัฒนาเทศบาลตำบลพรุพี

“ก้าวหน้าด้านการศึกษา พัฒนาเมืองให้น่าอยู่ สืบสานประเพณีวัฒนธรรมภูมิปัญญาท้องถิ่น ส่งเสริมการท่องเที่ยว จัดการทรัพยากรธรรมชาติและสิ่งแวดล้อม พัฒนาโครงสร้างพื้นฐาน ยึดหลักธรรมาภิบาลหรือการบริหารจัดการภาครัฐที่ดี”

2.2 ยุทธศาสตร์และแนวทางการพัฒนาเทศบาลตำบลพรุพี

เทศบาลตำบลพรุพีได้กำหนดยุทธศาสตร์และแนวทางการพัฒนายุทธศาสตร์ไว้ 6 ด้าน ดังนี้

ยุทธศาสตร์ที่ 1 การพัฒนาด้านการศึกษา

- 1.1 การพัฒนาทางการศึกษา

ยุทธศาสตร์ที่ 2 การพัฒนาด้านสังคม คุณภาพชีวิต

- 2.1 การพัฒนาด้านสาธารณสุข
- 2.2 การพัฒนาด้านการส่งเสริมอาชีพ
- 2.3 การป้องกันและแก้ไขปัญหาเสพติด
- 2.4 การพัฒนาด้านสวัสดิการสังคมและผู้ด้อยโอกาส
- 2.5 การพัฒนาด้านการรักษาความสงบเรียบร้อย ความปลอดภัยในชีวิตและทรัพย์สิน
- 2.6 การพัฒนาด้านการป้องกันและบรรเทาสาธารณภัย
- 2.7 การส่งเสริมและสนับสนุนการรวมกลุ่มเพื่อสร้างความเข้มแข็งในชุมชน
- 2.8 การส่งเสริมและสนับสนุนด้านกีฬาและนันทนาการ

ยุทธศาสตร์ที่ 3 การพัฒนาด้านโครงสร้างพื้นฐาน สาธารณูปโภค สาธารณูปการและการคมนาคม

- 3.1 ก่อสร้าง ปรับปรุง บำรุงรักษา ถนน สะพาน ทางเท้า ท่อระบายน้ำ ระบบจราจร
- 3.2 พัฒนาระบบบริการน้ำสำหรับอุปโภคและบริโภค
- 3.3 ขยายเขตระบบจำหน่ายไฟฟ้า ขยายเขตไฟฟ้าสาธารณะ และซ่อมแซมไฟฟ้าสาธารณะ

ยุทธศาสตร์ที่ 4 การพัฒนาด้านศาสนา ศิลปวัฒนธรรม จารีตประเพณีและภูมิปัญญาท้องถิ่น

- 1.1 การส่งเสริมและอนุรักษ์ด้านศาสนา วัฒนธรรม ประเพณีและภูมิปัญญาท้องถิ่น

ยุทธศาสตร์ที่ 5 การพัฒนาด้านการท่องเที่ยว ทรัพยากรธรรมชาติและสิ่งแวดล้อม

- 4.1 การส่งเสริมและสนับสนุนการท่องเที่ยวเชิงอนุรักษ์
- 4.2 การอนุรักษ์ทรัพยากรธรรมชาติและสิ่งแวดล้อม
- 4.3 การบำบัดและกำจัดขยะมูลฝอย
- 4.4 การป้องกันการบุกรุกและแก้ไขปัญหาที่สาธารณประโยชน์

ยุทธศาสตร์ที่ 6 การพัฒนาด้านการบริหารจัดการท้องถิ่นที่ดีตามหลักธรรมาภิบาล

- 5.1 การส่งเสริมและพัฒนาศักยภาพบุคลากร
- 5.2 การพัฒนาด้านจัดเก็บรายได้
- 5.3 การปรับปรุงพัฒนาเครื่องมือเครื่องใช้และสถานที่ปฏิบัติงาน
- 5.4 การส่งเสริมการเมืองการปกครองในระบบประชาธิปไตย อันมีพระมหากษัตริย์ทรงเป็นประมุข
- 5.5 การบริหารจัดการองค์กรตามหลักธรรมาภิบาล
- 5.6 ปกป้องและเชิดชูสถาบันหลักของชาติ ยกย่อง เชิดชูเกียรติผู้ทำคุณประโยชน์

2.3 พันธกิจ

1. ส่งเสริมและยกระดับคุณภาพการศึกษาให้ได้มาตรฐาน
2. ส่งเสริมพัฒนาสังคมและคุณภาพชีวิต
3. ส่งเสริมการจัดระเบียบชุมชนและการรักษาความสงบเรียบร้อย
4. ส่งเสริมด้านกีฬาและนันทนาการ
5. พัฒนาเส้นทางคมนาคม สาธารณูปโภค และสาธารณูปการ ให้ได้มาตรฐาน
6. ส่งเสริม อนุรักษ์ศิลปวัฒนธรรม ประเพณี จารีตประเพณี ภูมิปัญญาท้องถิ่น และ
ทำนุบำรุงศาสนา
7. อนุรักษ์ทรัพยากรธรรมชาติและสิ่งแวดล้อม
8. ส่งเสริมการจัดการท่องเที่ยวภายในท้องถิ่น
9. บริหารจัดการองค์กรให้มีประสิทธิภาพตามหลักธรรมาภิบาล
10. ปกป้องและเทิดทูนสถาบันหลักของชาติ ยกย่อง เชิดชูเกียรติผู้ทำคุณประโยชน์
11. ส่งเสริมการปกครองในระบอบประชาธิปไตยและการมีส่วนร่วมของประชาชน

2.4 เป้าประสงค์

1. ส่งเสริมและยกระดับคุณภาพการศึกษาของประชาชนทุกระดับอย่างทั่วถึง
2. ประชาชนได้รับการส่งเสริมสวัสดิการด้านสังคม สังคมสงเคราะห์และสาธารณสุข อย่างทั่วถึง
3. การจัดระเบียบชุมชนและการรักษาความสงบเรียบร้อย ประชาชนมีความปลอดภัยในชีวิตและ
ทรัพย์สิน
4. ส่งเสริมและพัฒนาด้านกีฬาและนันทนาการ
5. การคมนาคมขนส่ง ระบบการบริการสาธารณูปโภค สาธารณูปการได้มาตรฐานและทั่วถึง
6. ประชาชนได้รับการส่งเสริมการประกอบอาชีพด้านการเกษตร พาณิชยกรรมและการลงทุน
7. ประชาชนมีส่วนร่วมในการอนุรักษ์ส่งเสริมศิลปวัฒนธรรม ประเพณี จารีตประเพณี ภูมิ
ปัญญาท้องถิ่นและทำนุบำรุงศาสนา
8. เพื่ออนุรักษ์ทรัพยากรธรรมชาติและสิ่งแวดล้อมไม่ให้มีมลพิษ
9. เพื่อส่งเสริมประสิทธิภาพการบริหารจัดการการท่องเที่ยวภายในตำบล
10. บริหารจัดการองค์กรให้มีประสิทธิภาพตามหลักธรรมาภิบาล
11. ส่งเสริมปกป้องและเทิดทูนสถาบันหลักของชาติและการยกย่อง เชิดชูเกียรติผู้ทำ
คุณประโยชน์
12. ส่งเสริมการปกครองในระบอบประชาธิปไตยและการมีส่วนร่วมของประชาชน

2.5 ตัวชี้วัด

1. จำนวนโครงการส่งเสริมและยกระดับคุณภาพการศึกษาของประชาชน
2. จำนวนโครงการที่ส่งเสริมสวัสดิการด้านสังคม สังคมสงเคราะห์ และสาธารณสุข

3. จำนวนกิจกรรมที่ดำเนินการสร้างความเข้มแข็งและการรักษาความสงบเรียบร้อยในชีวิตและทรัพย์สิน
4. จำนวนโครงการที่ดำเนินการด้านส่งเสริมอาชีพ ด้านการเกษตร พาณิชยกรรมและการลงทุน
5. จำนวนโครงการที่ดำเนินการด้านการส่งเสริมด้านกีฬาและนันทนาการ
6. จำนวนโครงการด้านคมนาคมขนส่ง ระบบการบริการสาธารณสุขภาค สาธารณูปการที่ได้มาตรฐาน
7. จำนวนโครงการที่ดำเนินการด้านอนุรักษ์ส่งเสริมศิลปวัฒนธรรม ประเพณี จารีต ประเพณี ภูมิปัญญาท้องถิ่นและ ทำนุบำรุงศาสนา
8. จำนวนโครงการอนุรักษ์ทรัพยากรธรรมชาติและสิ่งแวดล้อม
9. จำนวนโครงการด้านการบริหารจัดการการท่องเที่ยวภายในตำบล
10. คะแนนการประเมินประสิทธิภาพขององค์กรปกครองส่วนท้องถิ่นในการบริหาร จัดการที่ดีตามหลักธรรมาภิบาล
11. จำนวนโครงการที่ส่งเสริมปกป้องและเชิดชูสถาบันหลักของชาติและการยกย่องเชิดชูเกียรติผู้ทำคุณประโยชน์ที่ดำเนินการ
12. จำนวนโครงการที่ส่งเสริมการปกครองในระบบประชาธิปไตยและการมีส่วนร่วมของประชาชน

2.6 ค่าเป้าหมาย

1. จำนวนโครงการด้านโครงสร้างพื้นฐานที่ได้รับการพัฒนา ปีละ 6 สายทาง
2. จำนวนโครงการที่ส่งเสริมอาชีพ พาณิชยกรรมและการลงทุน ปีละ 4 โครงการ
3. โครงการที่ส่งเสริมสวัสดิการด้านสังคม สังคมสงเคราะห์ และสาธารณสุข ปีละ 5 โครงการ
4. โครงการที่ดำเนินการสร้างความเข้มแข็งและการรักษาความสงบเรียบร้อยในชีวิตและทรัพย์สิน ปีละ 4 กิจกรรม
4. จำนวนโครงการส่งเสริมและยกระดับคุณภาพการศึกษาของประชาชนทุกระดับอย่างทั่วถึง ปีละ 5 โครงการ
6. อนุรักษ์ส่งเสริมศิลปวัฒนธรรม ประเพณี จารีตประเพณี ภูมิปัญญาท้องถิ่นและ ทำนุบำรุงศาสนา ปีละ 4 โครงการ
7. จำนวนโครงการที่ดำเนินการด้านการส่งเสริมด้านกีฬาและนันทนาการ ปีละ 4 โครงการ
8. โครงการอนุรักษ์ทรัพยากรธรรมชาติและสิ่งแวดล้อม ปีละ 2 โครงการ
9. โครงการด้านการบริหารจัดการการท่องเที่ยวภายในตำบล ปีละ 2 โครงการ
10. คะแนนการประเมินประสิทธิภาพขององค์กรปกครองส่วนท้องถิ่นในการบริหารจัดการที่ดีตามหลักธรรมาภิบาล ไม่น้อยกว่า ร้อยละ 80

11. โครงการที่ส่งเสริมปกป้องและเชิดชูสถาบันหลักของชาติและการยกย่อง
เชิดชูเกียรติผู้ทำคุณประโยชน์ ปีละ 1 โครงการ

12. โครงการที่ส่งเสริมการปกครองในระบบประชาธิปไตยและการมีส่วนร่วมของ
ประชาชน จำนวน 1 โครงการ

2.7 กลยุทธ์

- 1.การพัฒนาด้านการศึกษา
- 2.การพัฒนาด้านสาธารณสุข
- 3.การพัฒนาด้านการส่งเสริมอาชีพ
- 4.การป้องกันและแก้ไขปัญหาเสพติด
- 5.การพัฒนาด้านสวัสดิการสังคมและผู้ด้อยโอกาส
- 6.การพัฒนาด้านการรักษาความสงบเรียบร้อย ความปลอดภัยในชีวิตและทรัพย์สิน
- 7.การพัฒนาด้านการป้องกันและบรรเทาสาธารณภัย
- 8.การส่งเสริมและสนับสนุนการรวมกลุ่มเพื่อสร้างความเข้มแข็งในชุมชน
- 9.ก่อสร้าง ปรับปรุง บำรุงรักษาถนน สะพาน ทางเท้า ท่อระบายน้ำ ระบบจราจร
- 10.พัฒนาระบบบริการน้ำสำหรับอุปโภคและบริโภค
- 11.ขยายเขตระบบจำหน่ายไฟฟ้า ขยายเขตไฟฟ้าสาธารณะ และซ่อมแซมไฟฟ้า
- 12.การส่งเสริมและอนุรักษ์ด้านศาสนา วัฒนธรรม ประเพณีและภูมิปัญญาท้องถิ่น
- 13.การส่งเสริมและสนับสนุนการท่องเที่ยวเชิงอนุรักษ์
- 14.การอนุรักษ์ทรัพยากรธรรมชาติและสิ่งแวดล้อม
- 15.การบำบัดและกำจัดขยะมูลฝอย
- 16.การป้องกันการบุกรุกและแก้ไขปัญหาที่สาธารณประโยชน์
- 17.การส่งเสริมและพัฒนาศักยภาพบุคลากร
- 18.การพัฒนาด้านจัดเก็บรายได้
- 19.การปรับปรุงพัฒนาเครื่องมือเครื่องใช้และสถานที่ปฏิบัติงาน
- 20.การส่งเสริมการเมืองการปกครองในระบบประชาธิปไตย อันมีพระมหากษัตริย์ทรงเป็นประมุข
- 21.การบริหารจัดการองค์กรตามหลักธรรมาภิบาล
- 22.ปกป้องและเชิดชูสถาบันหลักของชาติ ยกย่อง เชิดชูเกียรติผู้ทำคุณประโยชน์

2.8 จุดยืนทางยุทธศาสตร์

จากการวิเคราะห์ข้อมูลพื้นฐานและศักยภาพของเทศบาลตำบลพรุพี จึงได้กำหนดจุดยืนทาง
ยุทธศาสตร์ไว้ 3 ประเด็น ได้แก่ การเป็นตำบลที่มีโครงสร้างพื้นฐานได้มาตรฐาน การเป็นตำบลที่ประชาชนมี
คุณภาพชีวิตที่ดี สังคมเป็นสุข และเป็นองค์กรพร้อมจัดบริการสาธารณะ

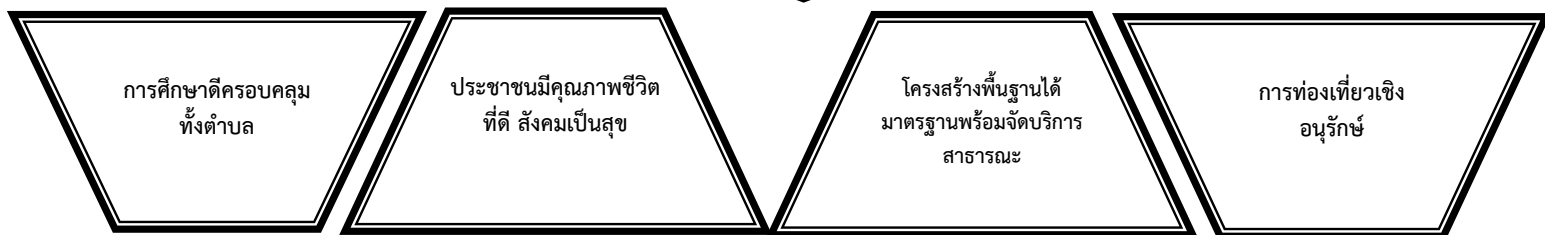
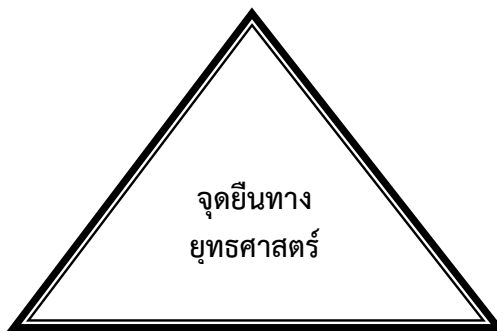

ประเด็นที่ 1 ตำบลที่เน้นคนเป็นศูนย์กลางในการพัฒนาทางการศึกษา

1. เน้นคนเป็นศูนย์กลางของการพัฒนาในทุกกลุ่มอายุของประชากรในเขตเทศบาล ส่งเสริมและสนับสนุนการศึกษาเด็กและเยาวชนในระบบ นอกกระบบ การศึกษาอ้อยาศัย และการศึกษาพิเศษ การศึกษาสร้างคนสร้างชาติ ให้สอดคล้องกับการปฏิรูปการศึกษาตามพระราชบัญญัติการศึกษาแห่งชาติ ๒๕๖๒ ฝึกรอบมคุณธรรมจริยธรรมให้แก่เด็กและเยาวชนทั้งในและนอกระบบ

ประเด็นที่ 2 ตำบลที่โครงสร้างพื้นฐานที่ได้มาตรฐานครอบคลุมทั้งตำบลพร้อมบริการสาธารณะ

2. การคมนาคมเทศบาลตำบลพรุพี มีการคมนาคมที่สะดวก มีเส้นทางสายหลักตัดผ่าน พื้นที่เชื่อมระหว่างหมู่บ้าน ตำบลและอำเภอ ได้แก่ถนนสาย 41 ใช้ในการคมนาคมและขนส่งสินค้าระหว่างอำเภอ ไปยังจังหวัดต่างๆ นอกจากนี้ในตำบลพรุพี ยังมีถนนลาดยาง ถนนคอนกรีตเสริมเหล็ก และถนนหินคลุกที่เชื่อมต่อกับถนนสายหลัก จำนวน 5 สาย ส่วนใหญ่อยู่ในสภาพใช้งานได้ดี

2. ไฟฟ้า ทุกหมู่บ้านมีไฟฟ้าใช้งานทุกครัวเรือน

3. แหล่งน้ำ แหล่งน้ำใช้อุปโภค อุปโภค ในพื้นที่ตำบลพรุพี มีระบบประปาหมู่บ้าน ซึ่งมีห้องถังประปาหมู่บ้าน จำนวน ผู้มีใช้น้ำ ครัวเรือน สำหรับแหล่งน้ำเพื่อการเกษตร มีแหล่งน้ำธรรมชาติ คลอง แหล่งน้ำที่ก่อสร้างฝาย สระน้ำ แห่งนอกจากโครงสร้างพื้นฐานทั้ง 3 ด้านแล้ว ยังมีการโทรคมนาคมที่ครอบคลุมพื้นที่ ได้แก่ เสาส่งสัญญาณ DTAC, AIS, True โทรศัพท์บ้าน มีโรงงานอุตสาหกรรม มีผู้ประกอบการด้านพาณิชยกรรมและบริการ รวมทั้งมีครัวเรือนเกษตรกร

4.การเป็นองค์กรที่มีความพร้อมในการจัดบริการสาธารณะ จะต้องมีความพร้อมทั้งในด้านบุคลากร ความรู้ความสามารถ เครื่องมือ เครื่องใช้ การบริหารจัดการ รวมไปถึงการบริหารงบประมาณอย่างมีประสิทธิภาพ เทศบาลตำบลพรุพี จึงได้กำหนดจุดยืนทางยุทธศาสตร์ เพื่อเป็นการเพิ่มขีดความสามารถในการบริการสาธารณะ

จากข้อมูลพื้นฐานดังกล่าว การพัฒนาด้านโครงสร้างพื้นฐานที่ได้มาตรฐาน ทั้งสาธารณูปโภคและสาธารณูปการ จึงเป็นประเด็นที่สำคัญในการพัฒนาให้ประชาชนได้รับบริการสาธารณะอย่างทั่วถึง ครอบคลุมพื้นที่ เพื่อรองรับการขยายตัวของประชากรและเศรษฐกิจ ในอนาคตตำบลพรุฬห์ จะเป็นตำบลที่มีการคมนาคมสะดวกได้มาตรฐานทั้งถนนสายหลักและถนนสายรอง มีการขยายเขตไฟฟ้าสาธารณะในครอบคลุมทั้งตำบล ขยายเขตประปาให้ประชาชนสามารถรับบริการได้ทั่วครัวเรือน รวมไปถึงการวางผังเมืองที่ดีที่สามารถควบคุมดูแลได้อย่างมีประสิทธิภาพ

ประเด็นที่ 3 การเป็นตำบลที่ประชาชนมีคุณภาพชีวิตที่ดี สังคมเป็นสุข

1. การศึกษาในพื้นที่ตำบลพรุฬห์ มีสถานศึกษาในพื้นที่ จำนวน 6 แห่ง ตั้งแต่ระดับอนุบาล ถึงระดับมัธยมศึกษา เป็นสถานศึกษาของทางรัฐบาล
2. ด้านสาธารณสุข มีโรงพยาบาลสุขภาพตำบล จำนวน 2 แห่ง สถานบริการสาธารณสุขเอกชน จำนวน 2 แห่ง
3. ด้านประเพณีวัฒนธรรม ที่สำคัญและปฏิบัติสืบทอดกันมา ได้แก่ ประเพณีลอยกระทง ประเพณีสงกรานต์น้ำพอกทานดำ ประเพณีสงกรานต์และวันผู้สูงอายุ วันสารทเดือนสิบ พระทอดผ้าป่า
4. ความปลอดภัยในชีวิตและทรัพย์สิน มีที่พักลายตรวจ จำนวน 1 แห่ง มีอาสาสมัครป้องกันภัยฝ่ายพลเรือน จำนวน 1 คน มีอาสาสมัครกู้ชีพ จำนวน 1 คน มีรถกู้ชีพ จำนวน 1 คัน
5. สถานทางเศรษฐกิจ ประชาชนส่วนใหญ่ประกอบอาชีพทางการเกษตร ค้าขาย รับราชการ และรับจ้าง
6. ทรัพยากรธรรมชาติและสิ่งแวดล้อม มีทรัพยากรธรรมชาติและสิ่งแวดล้อมที่ดี

จากข้อมูลพื้นฐานถือว่าเป็นจุดแข็งของตำบลพรุฬห์ ที่สามารถต่อยอดการพัฒนาไปสู่ความสำเร็จในการพัฒนาได้ในอนาคต จึงกำหนดเป็นจุดยืนทางยุทธศาสตร์ซึ่งจะต้องพัฒนาในทุกด้านไปพร้อมๆกัน ให้มีความสอดคล้อง สัมพันธ์กัน และต้องอาศัยความร่วมมือจากทุกภาคส่วนที่เกี่ยวข้องในการพัฒนาให้เป็นตำบลที่ประชาชนมีคุณภาพชีวิตที่ดี สังคมเป็นสุข

ประเด็นที่ 4 การท่องเที่ยวเชิงอนุรักษ์

การส่งเสริมการท่องเที่ยว ส่งเสริมอาชีพ สร้างงาน สร้างรายได้ แก่ประชาชน ทำให้ประชาชนมีความเป็นอยู่ดีขึ้น ส่งเสริมสนับสนุนทุกอาชีพแก่ประชาชนทุกหมู่บ้าน/ชุมชน จัดให้มีการรักษาความสะอาดเรียบร้อยในเขตเทศบาล โดยความร่วมมือจากประชาชนทุกหลังคาเรือน ได้พัฒนาจัดระเบียบบริเวณหน้าบ้านตนเองให้ “น่าอยู่น่ามอง” ตลอดจนป้องกัน รักษา แก่ไขสุขภาพแวดล้อมสถานที่สาธารณะรวมทั้งจัดเก็บขยะมูลฝอยและสิ่งปฏิกูลอย่างถูกวิธี ปลอดภัย สันติสนุนให้ศูนย์บริการถ่ายทอดเทคโนโลยีการเกษตรตำบลเป็นแหล่งเรียนรู้เศรษฐกิจพอเพียงและแหล่งท่องเที่ยวเชิงเกษตร ประสานความร่วมมือระหว่างเทศบาล ชุมชน โรงงานอุตสาหกรรม เหมือนแร่ในเขตเทศบาลตำบลพรุฬห์ เพื่อควบคุมและแก้ปัญหามลพิษต่างๆอย่างมีระบบตามกฎหมายบัญญัติ

2.9 ความเชื่อมโยงของยุทธศาสตร์ในภาพรวม

ยุทธศาสตร์ที่ 1 การพัฒนาทางการศึกษา

ยุทธศาสตร์ที่ 1 การพัฒนาทางการศึกษาเชื่อมโยงกับยุทธศาสตร์องค์กรปกครองส่วนท้องถิ่น ยุทธศาสตร์ที่ 3 ด้านการศึกษา ซึ่งสอดคล้องกับพันธกิจ ส่งเสริมและยกระดับคุณภาพการศึกษาให้ได้มาตรฐาน, เชื่อมโยงกับเป้าประสงค์ส่งเสริมและยกระดับคุณภาพการศึกษาของประชาชนทุกระดับอย่างทั่วถึง, ซึ่งก่อให้เกิดผลผลิตและโครงการ ดังนี้ คือ โครงการด้านการศึกษาเด็กและเยาวชนในระบบ นอกระบบ การศึกษาอัธยาศัย และการศึกษาพิเศษ การศึกษาสร้างคนสร้างชาติ ให้สอดคล้องกับการปฏิรูปการศึกษาตามพระราชบัญญัติ การศึกษาแห่งชาติ ๒๕๖๒ ผูกอบรวมคุณธรรมจริยธรรมให้แก่เด็กและเยาวชนทั้งในและนอกระบบ

ยุทธศาสตร์ที่ 2 การพัฒนาด้านสังคมและคุณภาพชีวิต

ยุทธศาสตร์ที่ 2 การพัฒนาด้านสังคมและคุณภาพชีวิต เชื่อมโยงกับยุทธศาสตร์จังหวัด ยุทธศาสตร์ที่ 1 การเพิ่มศักยภาพการแข่งขันภาคเกษตรและอุตสาหกรรมเกษตรและการพลังงาน และ ยุทธศาสตร์ที่ 4 การพัฒนาสังคมปลอดภัยคุณภาพชีวิตที่ดี และมีศักยภาพในการแข่งขัน เชื่อมโยงกับยุทธศาสตร์ องค์กรปกครองส่วนท้องถิ่นยุทธศาสตร์ที่ 2 ด้านคุณภาพชีวิต ซึ่งมีความเชื่อมโยงกับพันธกิจ ส่งเสริมพัฒนาสังคม และคุณภาพชีวิต, การส่งเสริมการจัดระเบียบชุมชนและการรักษาความสงบเรียบร้อย, ซึ่งเชื่อมโยงกับ เป้าประสงค์ประชาชนได้รับการส่งเสริมการประกอบอาชีพด้านการเกษตร พาณิชยกรรมและการลงทุน, ประชาชนได้รับการส่งเสริมสวัสดิการด้านสังคม สังคมสงเคราะห์และสาธารณสุขอย่างทั่วถึง, การจัดระเบียบ ชุมชนและการรักษาความสงบเรียบร้อยประชาชนมีความปลอดภัยในชีวิตและทรัพย์สิน ซึ่งก่อให้เกิดผลผลิตและ โครงการเกี่ยวกับฝึกอบรมเพื่อสร้างอาชีพและเพิ่มรายได้ การฝึกอบรมให้ความรู้เกี่ยวกับการดูแลสุขภาพ ให้ความรู้เรื่องสุขภาพต่างๆ โครงการฝึกอบรมให้ความรู้ด้านยาเสพติดแก่เยาวชน รวมถึงโครงการด้านสาธารณสุข การช่วยเหลือผู้ป่วยฉุกเฉิน และกิจกรรมด้านการรักษาความสงบเรียบร้อย เช่น การติดตั้งโครงการวงจรปิดในพื้นที่เสี่ยงหรือพื้นที่อันตรายต่างๆ เป็นต้น

ยุทธศาสตร์ที่ 3 การพัฒนาด้านโครงสร้างพื้นฐาน

ยุทธศาสตร์ที่ 3 การพัฒนาด้านโครงสร้างพื้นฐาน มีความเชื่อมโยงกับยุทธศาสตร์จังหวัด ยุทธศาสตร์ที่ 3 การเชื่อมโยงเส้นทางคมนาคมและศูนย์โลจิสติกส์ (Logistics) เชื่อมโยงกับยุทธศาสตร์การ พัฒนาองค์กรปกครองส่วนท้องถิ่น ยุทธศาสตร์ที่ 1 ด้านโครงสร้างพื้นฐาน ซึ่งสอดคล้องกับพันธกิจการพัฒนา เส้นทางคมนาคม สาธารณูปโภคและสาธารณูปการให้ได้มาตรฐาน ซึ่งเชื่อมโยงกับเป้าประสงค์การคมนาคม ขนส่ง ระบบบริการสาธารณูปโภค สาธารณูปการได้มาตรฐานและทั่วถึง ซึ่งก่อให้เกิดผลผลิตและโครงการ เกี่ยวกับพัฒนาด้านโครงสร้างพื้นฐาน เช่น การก่อสร้าง บุกเบิก ซ่อมแซมถนน การสาธารณูปการด้านแหล่งน้ำ ประปา ไฟฟ้า สาธารณูปการต่างๆ เพื่อแก้ไขปัญหาความเดือดร้อนของประชาชน

ยุทธศาสตร์ที่ 4 การพัฒนาด้านศาสนา ศิลปวัฒนธรรม จารีตประเพณีและภูมิปัญญาท้องถิ่น

ยุทธศาสตร์ที่ 3 การพัฒนาทางการศึกษา การกีฬา นันทนาการ ศาสนา วัฒนธรรมและ ประเพณีท้องถิ่น เชื่อมโยงกับยุทธศาสตร์จังหวัดยุทธศาสตร์ที่ 4 การพัฒนาสังคมปลอดภัยคุณภาพชีวิตที่ดีและมี ศักยภาพในการแข่งขัน เชื่อมโยงกับยุทธศาสตร์องค์กรปกครองส่วนท้องถิ่นยุทธศาสตร์ที่ 3 ด้านการศึกษา และ ยุทธศาสตร์ที่ 4 ด้านศาสนา ศิลปวัฒนธรรม จารีตประเพณี และภูมิปัญญาท้องถิ่น ซึ่งสอดคล้องกับพันธกิจ

ส่งเสริมและยกระดับคุณภาพการศึกษาให้ได้มาตรฐาน, ส่งเสริมด้านกีฬาและนันทนาการ, ส่งเสริม อนุรักษ์ ศิลปวัฒนธรรม ประเพณี จารีตประเพณี ภูมิปัญญาท้องถิ่น และทำนุบำรุงศาสนา เชื่อมโยงกับเป้าประสงค์ส่งเสริม และยกระดับคุณภาพการศึกษาของประชาชนทุกระดับอย่างทั่วถึง, ประชาชนมีส่วนร่วมในการการอนุรักษ์ ส่งเสริมศิลปวัฒนธรรม ประเพณี จารีตประเพณี ภูมิปัญญาท้องถิ่นและทำนุบำรุงศาสนา, ส่งเสริมและพัฒนาด้าน กีฬาและนันทนาการ ซึ่งก่อให้เกิดผลผลิตและโครงการ ดังนี้ คือโครงการด้านการศึกษา การทำนุบำรุงศาสนา และ โครงการเกี่ยวกับงานประเพณีวัฒนธรรมท้องถิ่น โครงการแข่งขันกีฬา โครงการฝึกอบรมคุณธรรมจริยธรรมแก่ เยาวชน

ยุทธศาสตร์ที่ 5 การพัฒนาด้านการท่องเที่ยว ทรัพยากรธรรมชาติและสิ่งแวดล้อม

ยุทธศาสตร์ที่ 4 การพัฒนาด้านการท่องเที่ยว ทรัพยากรธรรมชาติและสิ่งแวดล้อม เชื่อมโยงกับ ยุทธศาสตร์จังหวัดยุทธศาสตร์ที่ 2 การส่งเสริมอุตสาหกรรมและการท่องเที่ยวที่ยั่งยืนยุทธศาสตร์ที่ 5 การสร้าง ฐานทรัพยากรธรรมชาติที่มั่นคงและมีสภาพแวดล้อมที่เหมาะสม เชื่อมโยงกับยุทธศาสตร์องค์กรปกครองส่วน ท้องถิ่นยุทธศาสตร์ที่ 5 ด้านการท่องเที่ยว ทรัพยากรธรรมชาติและสิ่งแวดล้อม ซึ่งมีความเชื่อมโยงกับพันธกิจ ด้านการอนุรักษ์ทรัพยากรธรรมชาติและสิ่งแวดล้อม, ส่งเสริมการจัดการท่องเที่ยวภายในท้องถิ่น เชื่อมโยงกับ เป้าประสงค์ เพื่อการอนุรักษ์ทรัพยากรธรรมชาติและสิ่งแวดล้อมไม่ให้มีมลพิษ, เพื่อเพิ่มประสิทธิภาพการบริหาร จัดการการท่องเที่ยวภายในตำบล ซึ่งก่อให้เกิดผลผลิตโครงการเกี่ยวกับการพัฒนาแหล่งท่องเที่ยว ปรับปรุงแหล่ง ท่องเที่ยวเชิงนิเวศน์ โครงการฝึกอบรมให้ความรู้เรื่องการอนุรักษ์สิ่งแวดล้อม การจัดการปัญหาสิ่งแวดล้อมต่างๆ

ยุทธศาสตร์ที่ 6 การพัฒนาด้านการบริหารจัดการท้องถิ่นที่ดีตามหลักธรรมาภิบาล

ยุทธศาสตร์ที่ 5 การพัฒนาด้านการบริหารจัดการท้องถิ่นที่ดีตามหลักธรรมาภิบาล มีความเชื่อมโยงกับยุทธศาสตร์จังหวัด ยุทธศาสตร์ที่ 4 การพัฒนาสังคมปลอดภัยคุณภาพชีวิตที่ดี และมีศักยภาพ ในการแข่งขัน เชื่อมโยงกับยุทธศาสตร์การพัฒนาองค์กรปกครองส่วนท้องถิ่น ยุทธศาสตร์ที่ 6 ด้านการบริหาร จัดการท้องถิ่นที่ดีตามหลักธรรมาภิบาล ซึ่งสอดคล้องกันพันธกิจ บริหารจัดการองค์กรให้มีประสิทธิภาพตาม หลักธรรมาภิบาล, การปกป้องและเทิดทูนสถาบันหลักของชาติ ยกย่อง เชิดชูเกียรติผู้ทำคุณประโยชน์, ส่งเสริม การปกครองในระบบประชาธิปไตยและการมีส่วนร่วมของประชาชน เชื่อมโยงกับเป้าประสงค์ บริหารจัดการ องค์กรให้มีประสิทธิภาพตามหลักธรรมาภิบาล, ส่งเสริมปกป้องและเทิดทูนสถาบันหลักของชาติและการยกย่อง เชิดชูเกียรติผู้ทำคุณประโยชน์, ส่งเสริมการปกครองในระบบประชาธิปไตยและการมีส่วนร่วมของประชาชน ซึ่ง ก่อให้เกิดผลผลิตและโครงการเกี่ยวกับการพัฒนาศักยภาพบุคลากรและองค์กรปกครองส่วนท้องถิ่นในด้านต่างๆ ทั้งการอบรมเพิ่มความรู้ การจัดซื้อครุภัณฑ์ต่างเพื่อเพิ่มประสิทธิภาพในการทำงาน การจัดโครงการ การมีส่วนร่วม ในการจัดทำแผนพัฒนาท้องถิ่น การให้ความรู้ในการทำกิจกรรมเพื่อเป็นประโยชน์กับองค์กรปกครองส่วน ท้องถิ่นและประชาชนในตำบล และกิจกรรมเกี่ยวกับการส่งเสริมประชาธิปไตย และการมีส่วนร่วมทางการเมือง

ความเชื่อมโยงยุทธศาสตร์ในภาพรวม

ความเชื่อมโยงของยุทธศาสตร์ชาติ 20 ปี/แผนพัฒนาเศรษฐกิจและสังคมแห่งชาติ ฉบับที่ 12/แผนพัฒนาภาคใต้/แผนพัฒนากลุ่มจังหวัดภาคใต้ฝั่งอ่าวไทย/แผนพัฒนาจังหวัดสุราษฎร์ธานี ยุทธศาสตร์การพัฒนาขององค์กรปกครองส่วนท้องถิ่นในเขตจังหวัดสุราษฎร์ธานี/และยุทธศาสตร์องค์การบริหารส่วนจังหวัดสุราษฎร์ธานี

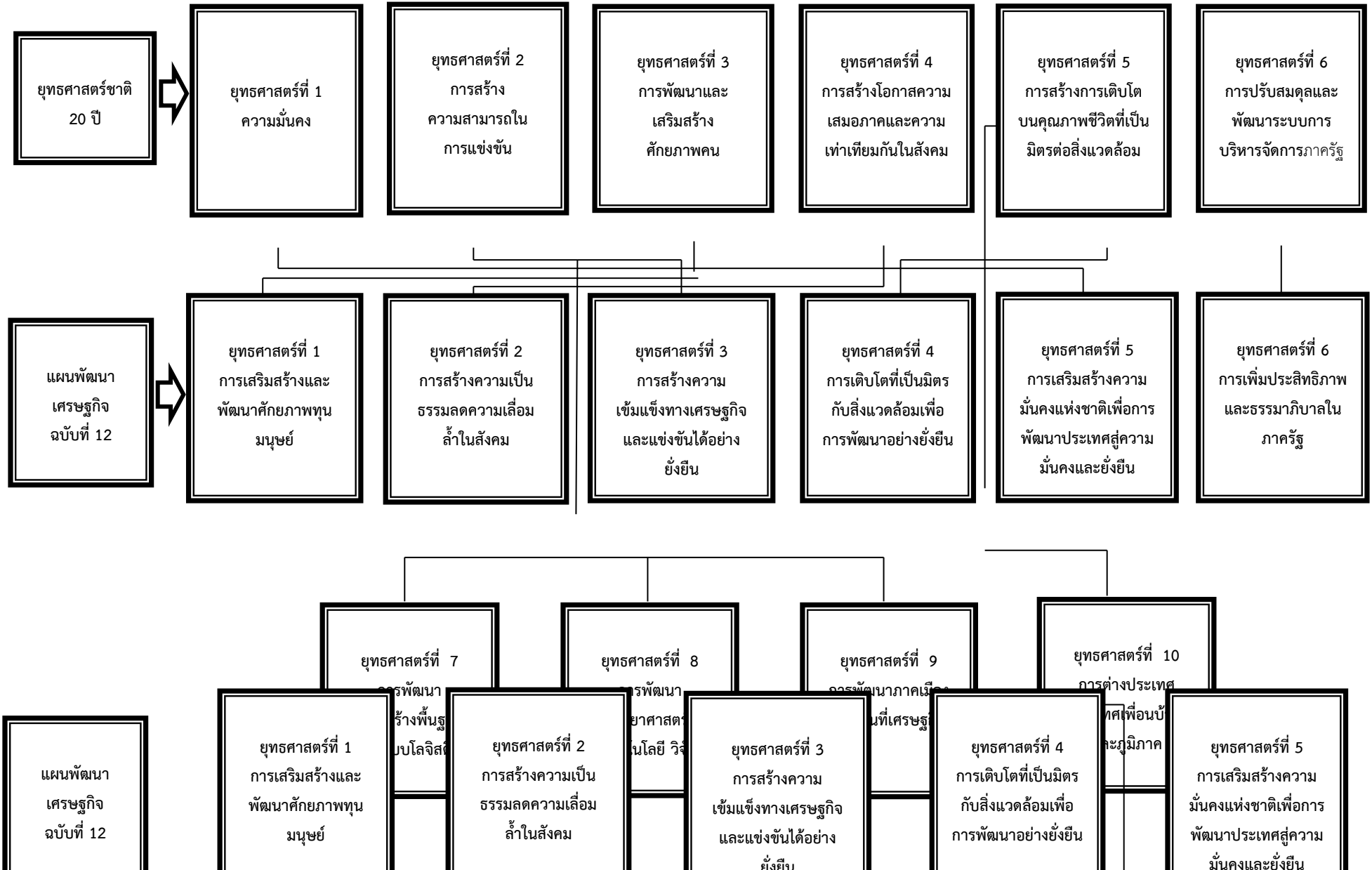

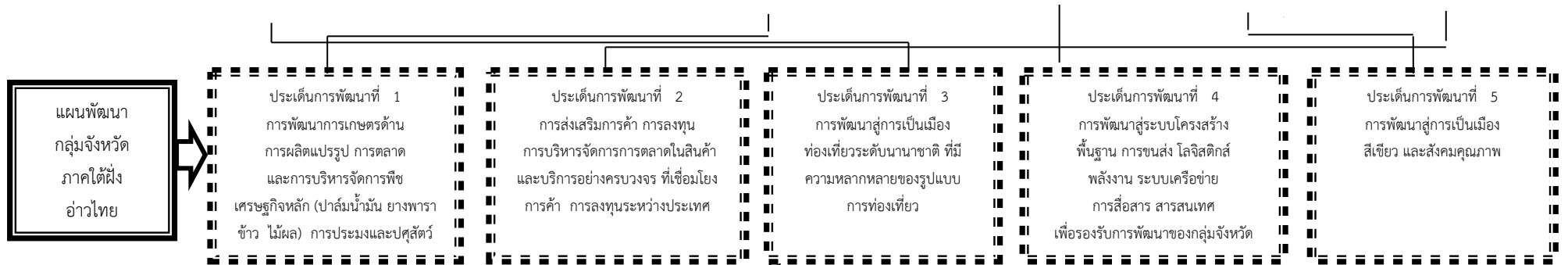

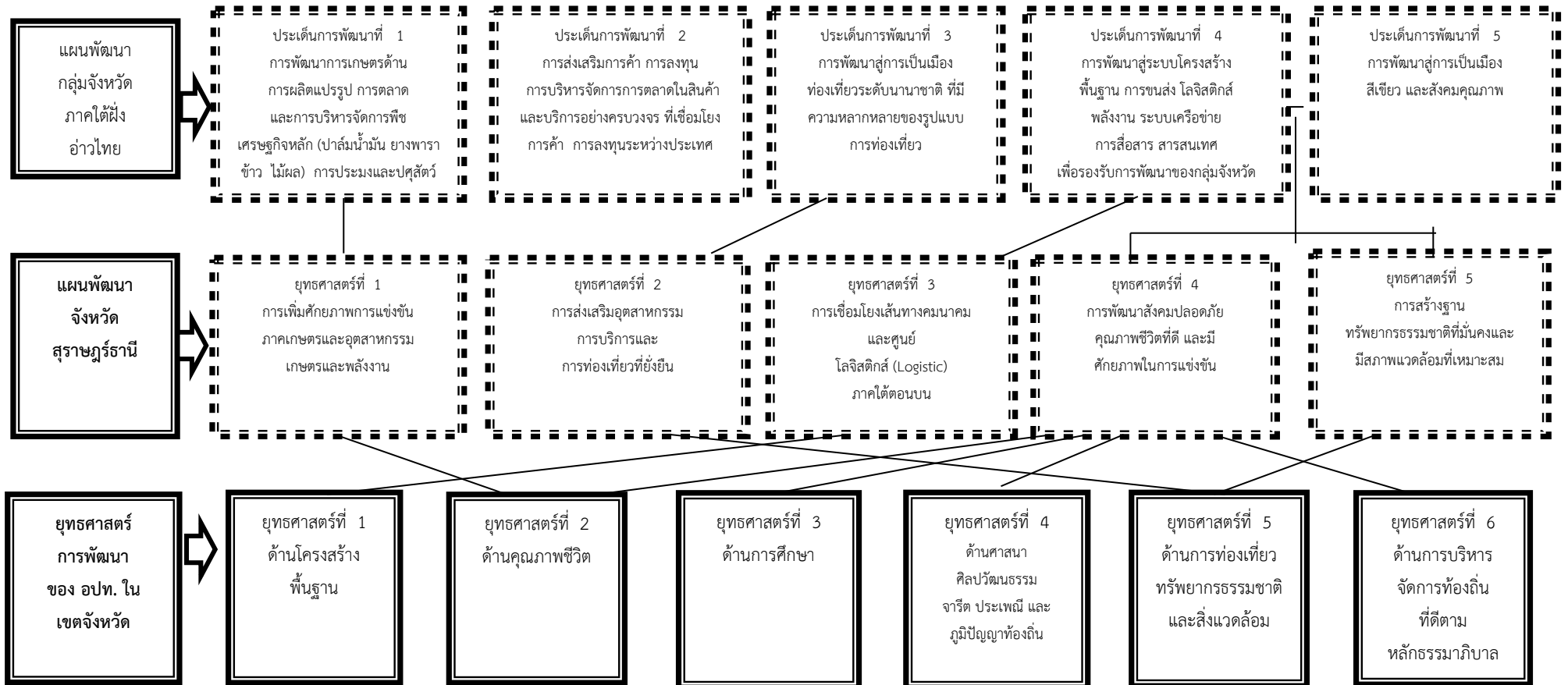

เทศบาลตำบลพรุฬห์

ก้าวนำด้านการศึกษา พัฒนาเมืองให้น่าอยู่ สืบสานประเพณีวัฒนธรรมภูมิ
 ปัญญาท้องถิ่น ส่งเสริมการท่องเที่ยว จัดการทรัพยากรธรรมชาติและ
 สิ่งแวดล้อม พัฒนาโครงสร้างพื้นฐานยึดหลักธรรมาภิบาลหรือการจัดการ
 ภาครัฐที่ดี

ยุทธศาสตร์
 การพัฒนา
 เทศบาลตำบล
 พรุพี

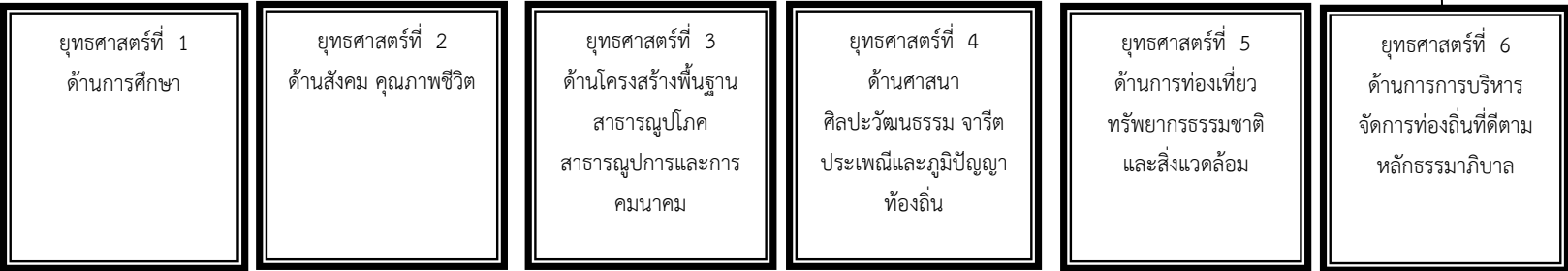

พันธกิจ

1. ส่งเสริมและยกระดับคุณภาพการศึกษา
2. ส่งเสริมพัฒนาสังคมและคุณภาพชีวิต
3. ส่งเสริมการจัดระเบียบชุมชนและการรักษาความสงบเรียบร้อย
4. ส่งเสริมด้านกีฬาและนันทนาการ
5. พัฒนาเส้นทางคมนาคม สาธารณูปโภค และสาธารณูปการ ให้ได้มาตรฐาน
6. ส่งเสริม อนุรักษ์ศิลปวัฒนธรรม ประเพณี จารีต ประเพณี ภูมิปัญญาท้องถิ่น และทำนุบำรุงศาสนา
7. อนุรักษ์ทรัพยากรธรรมชาติและสิ่งแวดล้อม
8. ส่งเสริมการจัดการท่องเที่ยวภายในท้องถิ่น
9. บริหารจัดการองค์กรให้มีประสิทธิภาพตามหลักธรรมาภิบาล
10. ปกป้องและเทิดทูนสถาบันหลักของชาติ ยกย่อง เชิดชูเกียรติผู้ทำประโยชน์
11. ส่งเสริมการปกครองในระบอบประชาธิปไตยและการมีส่วนร่วมของประชาชน

ยุทธศาสตร์
 การพัฒนา
 เทศบาลตำบล
 พรุพี

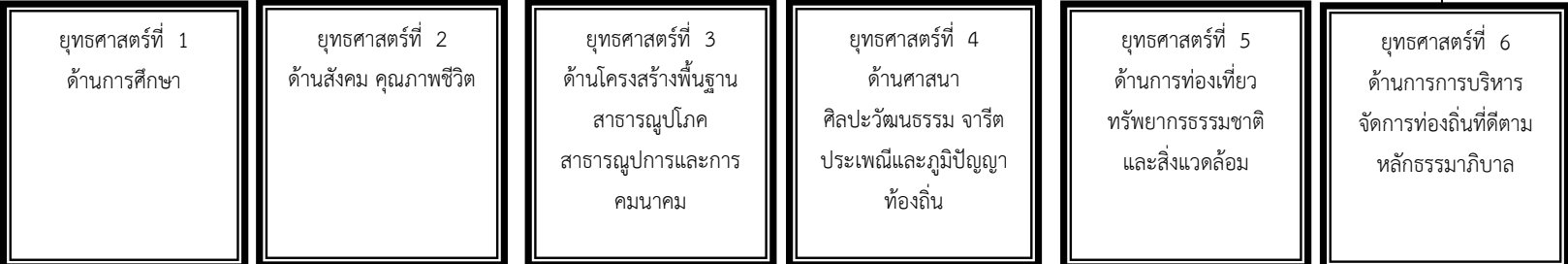

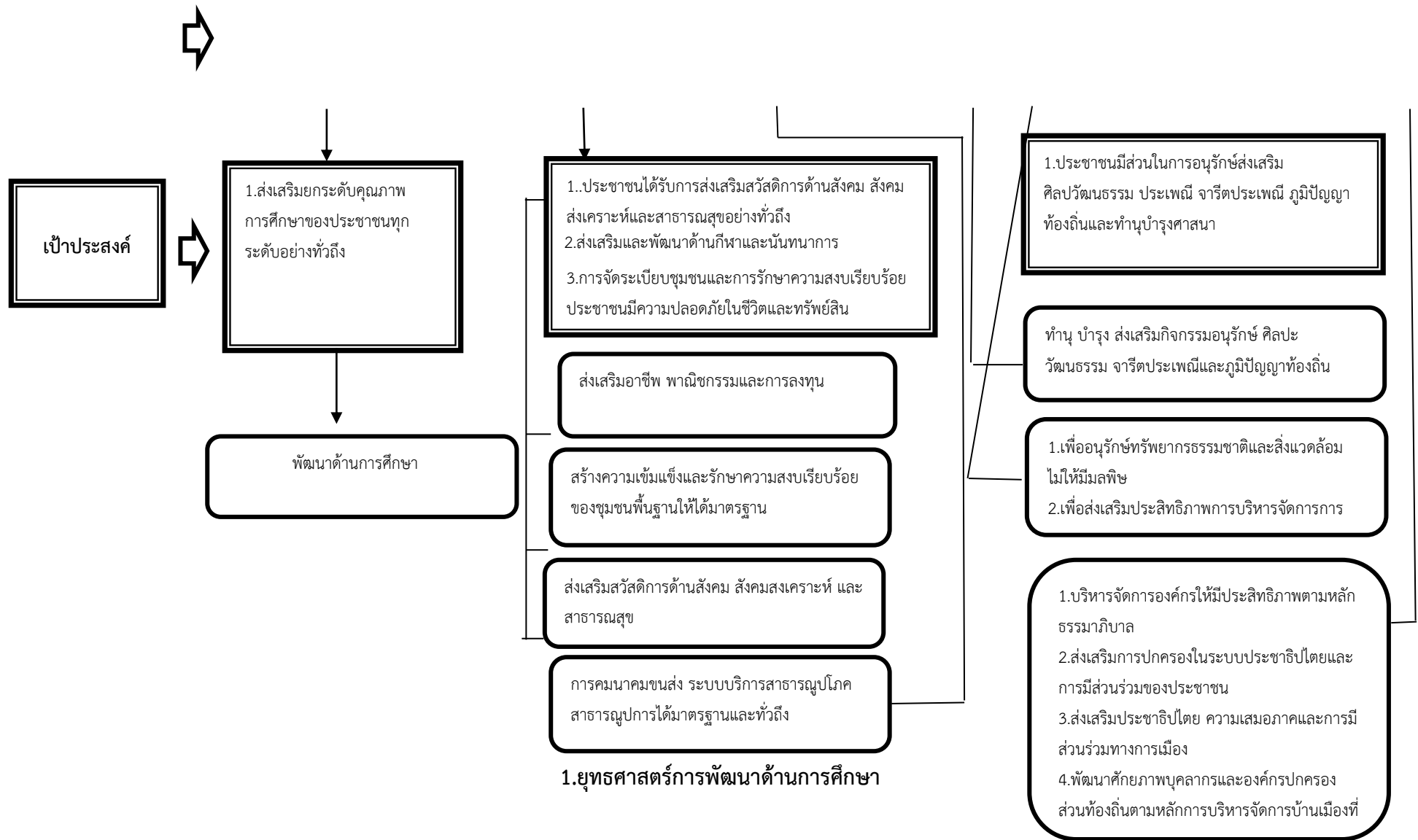

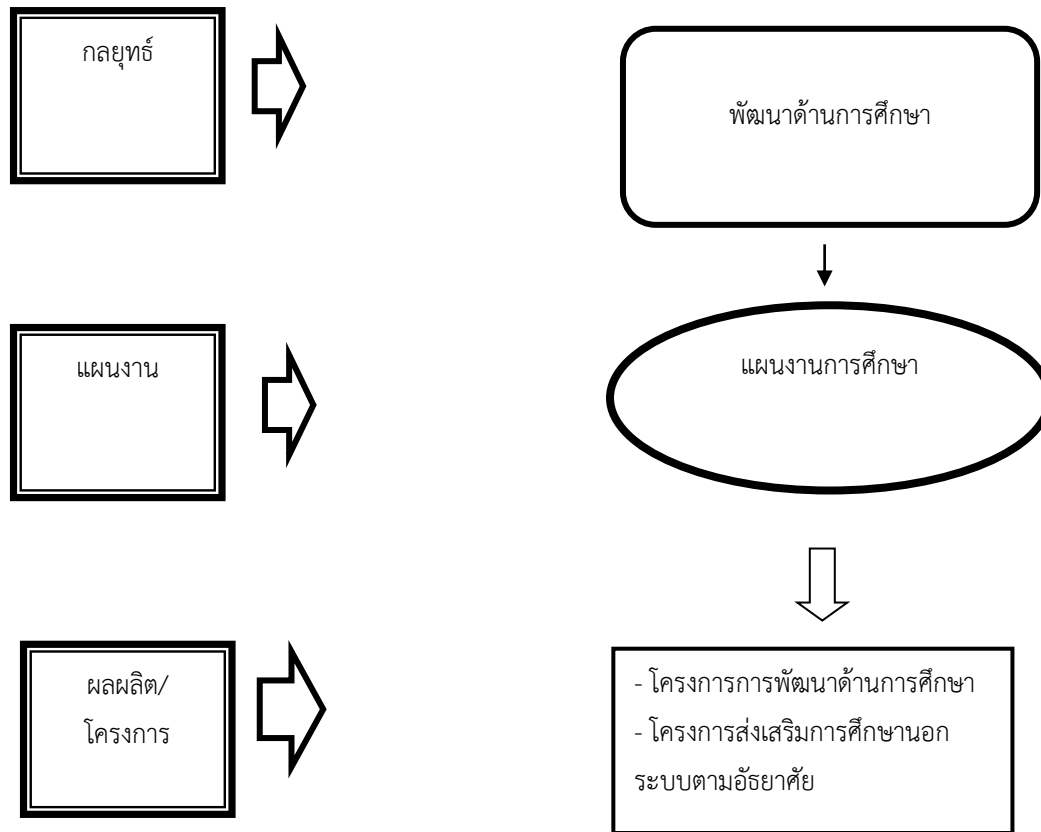

2. ยุทธศาสตร์การพัฒนาด้านสังคมและคุณภาพชีวิต

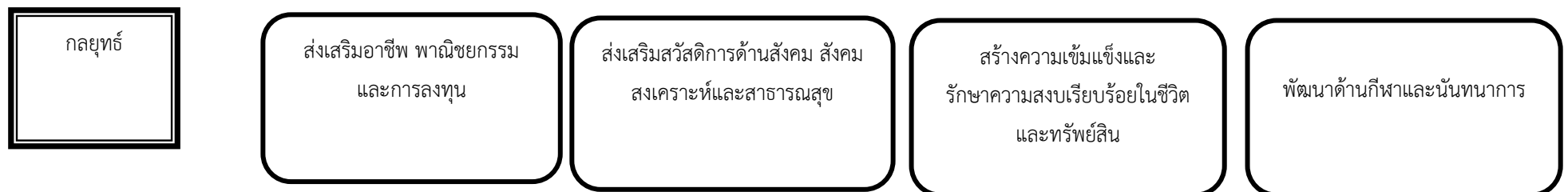

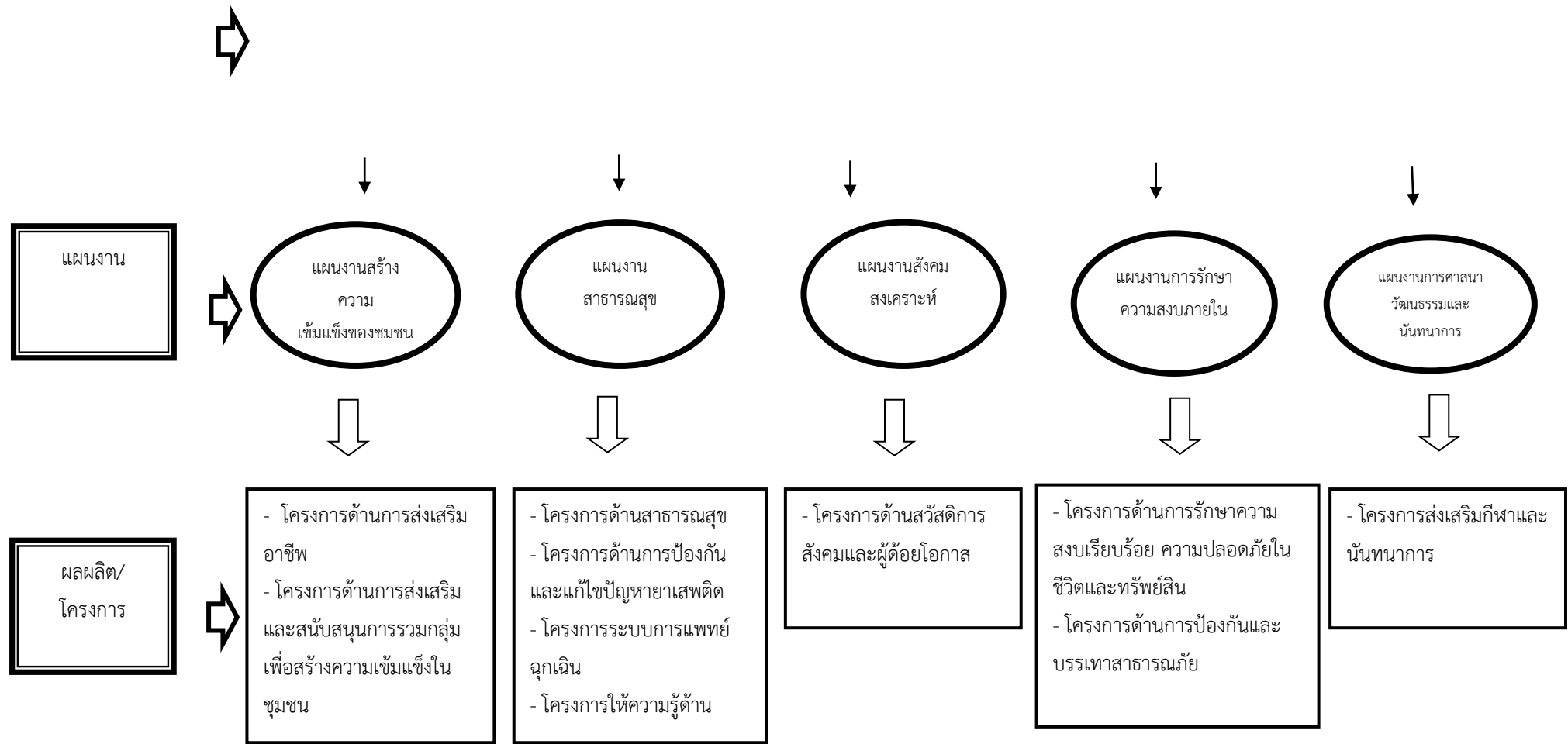

3.ยุทธศาสตร์การพัฒนาด้านโครงสร้างพื้นฐาน

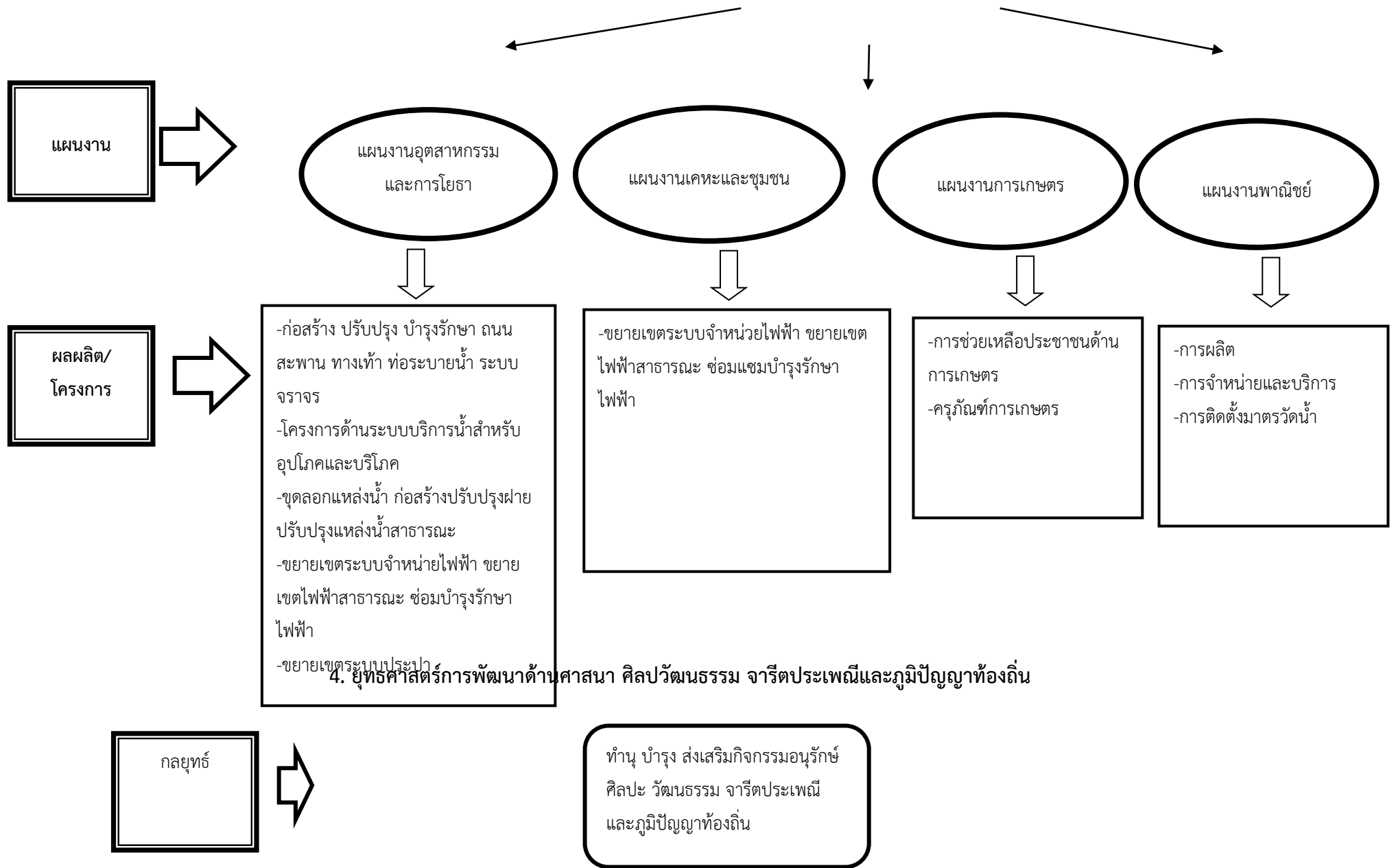

แผนงาน



ผลผลิต/
โครงการ

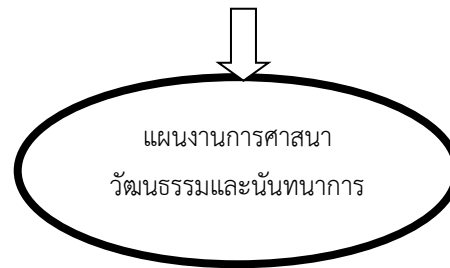

- โครงการด้านการส่งเสริมและ
อนุรักษ์ด้านศาสนา วัฒนธรรม
ประเพณีและภูมิปัญญาท้องถิ่น

5. ยุทธศาสตร์การพัฒนาด้านการท่องเที่ยว ทรัพยากรธรรมชาติและสิ่งแวดล้อม

กลยุทธ์



พัฒนาส่งเสริมการท่องเที่ยว การบริหารจัดการ
ทรัพยากรธรรมชาติและสิ่งแวดล้อม

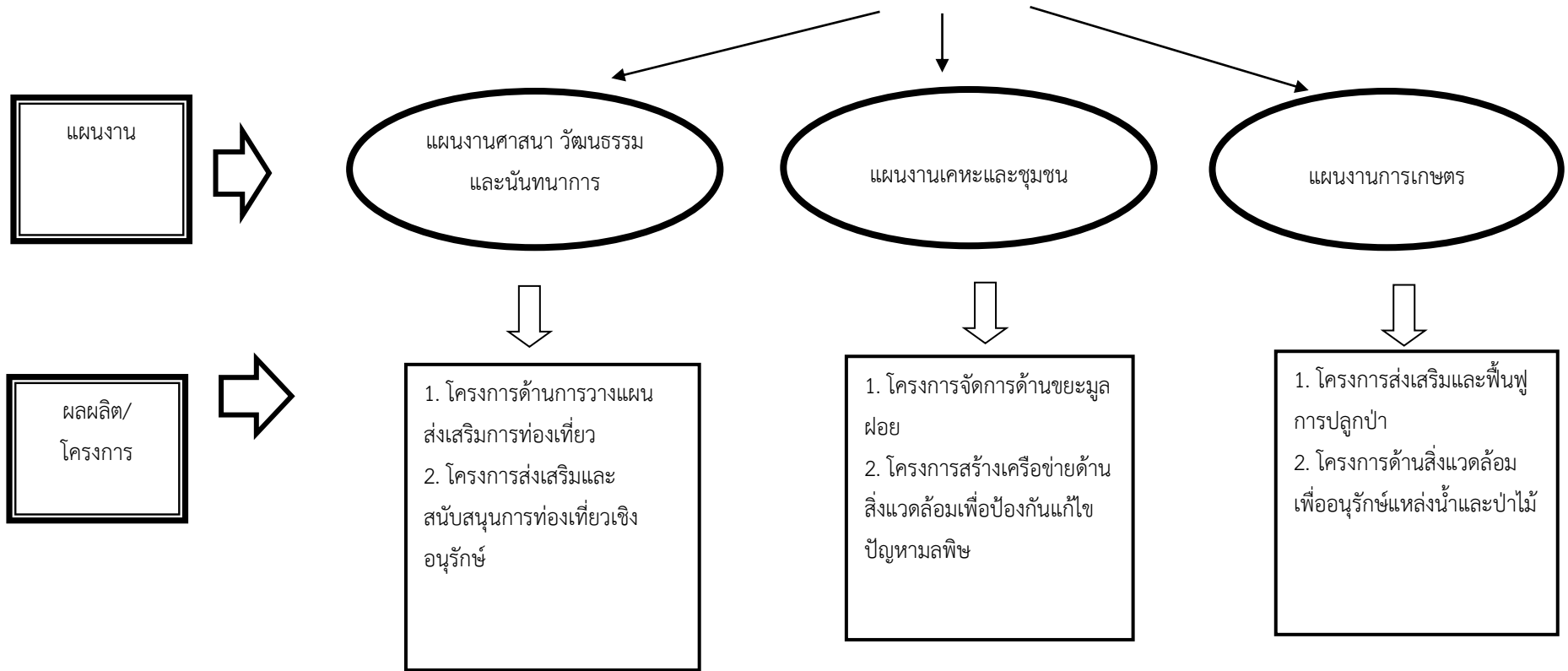

6. ยุทธศาสตร์การพัฒนาด้านการบริหารจัดการท้องถิ่นที่ดีตามหลักธรรมาภิบาล

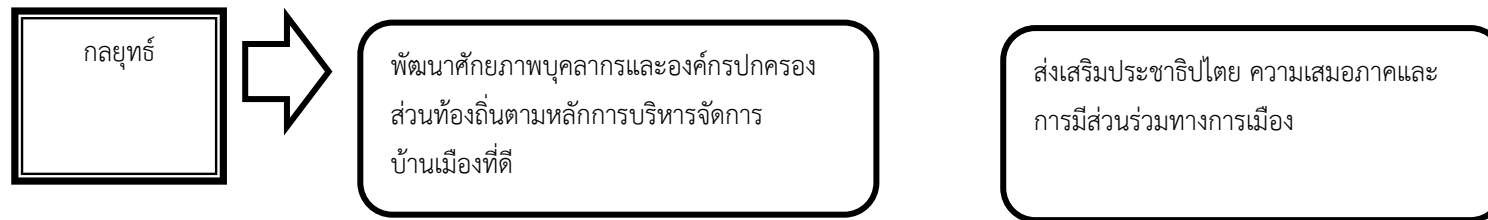

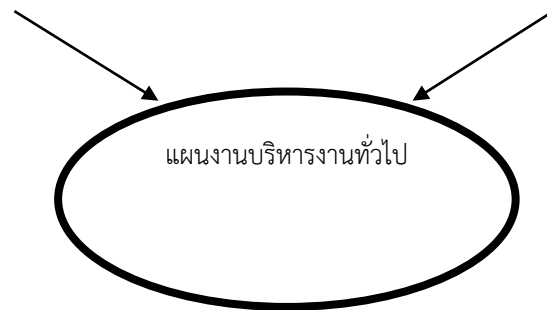
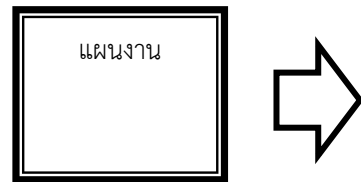

- โครงการด้านการส่งเสริมและพัฒนาศักยภาพบุคลากร
- โครงการด้านอาคารสถานที่ การจัดหาเครื่องมือและสิ่งอำนวยความสะดวกในการปฏิบัติงาน
- โครงการการให้ความรู้ด้านกฎหมาย
- โครงการด้านการเทิดทูนสถาบันหลักของชาติ
- โครงการด้านการพัฒนาการจัดเก็บรายได้

3. การวิเคราะห์เพื่อการพัฒนาท้องถิ่น

3.1 การวิเคราะห์กรอบการจัดทำยุทธศาสตร์ขององค์กรปกครองส่วนท้องถิ่น

จุดแข็ง (Strengths)

- มีเส้นทางคมนาคมที่สะดวก มีถนนสาย ๔๑ ตัดผ่าน และมีเส้นทางที่เชื่อมต่อบ้าน และอำเภอใกล้เคียง
- การเกษตรในพื้นที่มีความหลากหลาย และอุดมสมบูรณ์
- มีโรงเรียนผสมปยุ และมีการผสมปยุใช้เอง
- ประชาชนในพื้นที่ร่วมอนุรักษ์ประเพณีวัฒนธรรมอันดีในท้องถิ่น
- มีวัดพุก ซึ่งเป็นสถานที่ที่ประชาชนในพื้นที่และใกล้เคียงเลื่อมใส ศรัทธา

จุดอ่อน (Weakness)

- ทรัพยากรธรรมชาติในท้องถิ่นถูกบุกรุกทำลาย
- ประชาชนขาดความรู้ในด้านการจัดการเกษตรสมัยใหม่
- องค์กรปกครองส่วนท้องถิ่นขาดแคลนบุคลากรในด้านการเกษตร และด้านการส่งเสริมการท่องเที่ยว

โอกาส (Opportunities)

- การเปลี่ยนแปลงฐานะจากองค์การบริหารส่วนตำบลเป็นเทศบาลทำให้มีอิสระทางการเงินการคลัง และจัดเก็บภาษีได้เพิ่มขึ้น
- ภารกิจที่เพิ่มขึ้นจากการกระจายอำนาจ ทำให้สามารถดำเนินกิจการอันเป็นประโยชน์ ต่อประชาชนเพิ่มมากขึ้น
- ตำบลพุกสามารถพัฒนาการท่องเที่ยวในอนาคต จากปัจจัยที่มีเส้นทางคมนาคมสะดวก มีแปลงเจ้าฟ้าจุฬาภรณ์พัฒนา 8 มีอนุสรณ์สถานการต่อสู้เพื่ออำนาจอธิปไตย มีแหล่งท่องเที่ยวสันไม้งาม และมีวัดพุกซึ่งเป็นสถานที่เคารพสักการะของคนทั่วไป

อุปสรรค (Threats)

- งบประมาณในแต่ละปีมีน้อย ทำให้พัฒนาไม่ได้ตามแผนที่วางไว้
- ความผันผวนด้านราคาสินค้าเกษตร
- ภัยพิบัติทางธรรมชาติ
- ภารกิจถ่ายโอนจำนวนมาก

4.2 การประเมินสถานการณ์สภาพแวดล้อมภายนอกที่เกี่ยวข้อง

ขอบข่ายและปริมาณของปัญหา	พื้นที่เป้าหมาย	กลุ่มเป้าหมาย	การคาดการณ์แนวโน้มในอนาคต
1. ด้านเศรษฐกิจ 1) การประกอบอาชีพ - ขาดเงินทุนในการประกอบอาชีพ - ขาดความรู้ในการประกอบอาชีพ - ขาดความพร้อมด้านอุปกรณ์และเครื่องมือในการดำเนินงาน 2) ปัจจัยการผลิต - ต้นทุนการผลิตสูง - ราคาผลผลิตตกต่ำ	หมู่ที่ 1 - 7	กลุ่มเกษตรกร และ ประชาชนทั่วไป	ปัญหาลดน้อยลง เนื่องจากทางเทศบาลได้ให้ความช่วยเหลือส่งเสริมและพัฒนาอาชีพอย่างต่อเนื่อง รวมทั้งภาครัฐได้แก้ไขปัญหาในการผลิตและผลผลิตทางการเกษตรของเกษตรกรอย่างต่อเนื่อง
2. ด้านสังคม 1. สวัสดิการสังคม 2. ความร่วมมือการรวมตัวภายในชุมชน 3. ความผูกพันในครอบครัว 4. การแพร่ระบาดของยาเสพติด	หมู่ที่ 1 - 7	เด็ก เยาวชน และ ประชาชนทั่วไป	ปัญหาต่างๆ เพิ่มมากขึ้น สืบเนื่องจากปัญหาปากท้องของประชาชน ครอบครัวยากจน ความใกล้ชิดอันเนื่องมาจากความจำเป็นทางเศรษฐกิจ การแพร่ระบาดของยาเสพติดมีมากขึ้น
3. ด้านโครงสร้างพื้นฐาน 1. เส้นทางคมนาคม 2. ไฟฟ้า 3. การสื่อสาร 4. ระบบประปา	หมู่ที่ 1 - 7	ประชาชนทั่วไป	ปัญหาลดลง เนื่องจากเทศบาลพัฒนาด้านโครงสร้างพื้นฐานติดต่อกันมาเป็นเวลาหลายปีตามระดับความต้องการและความรุนแรงของปัญหาในพื้นที่

ขอบข่ายและปริมาณของปัญหา	พื้นที่เป้าหมาย	กลุ่มเป้าหมาย	การคาดการณ์แนวโน้มในอนาคต
4. ด้านสาธารณสุข 1. โคระบาดและโรคติดต่อต่างๆ 2. สุขภาพอนามัย 3. การบริการด้านสาธารณสุขมูลฐาน	หมู่ที่ 1 - 7	ประชาชนทั่วไป และ สัตว์เลี้ยง	ปัญหาลดลง โดยเทศบาลตำบลพรุพี ร่วมกับกองทุนหลักประกันสุขภาพตำบลพรุพี จัดโครงการด้านสุขภาพมีการประชาสัมพันธ์ให้ความรู้แก่ประชาชนให้ตื่นตัวต่อการป้องกันโรคและในปัจจุบันประชาชนได้ให้ความสำคัญและสนใจเกี่ยวกับสุขภาพของตนเองมากยิ่งขึ้น
5. ด้านการศึกษา ศาสนา วัฒนธรรม 1. คุณภาพการศึกษา 2. ทุนและอุปกรณ์การศึกษา 3. สถานศึกษาและแหล่งเรียนรู้ 4. วัดและศูนย์วัฒนธรรมในหมู่บ้าน 5. งานประเพณีต่างๆ	หมู่ที่ 1 - 7 ศพด.ตำบลพรุพี และ อนุบาลเทศบาลตำบล พรุพี	เด็ก, เยาวชน และ ประชาชนทั่วไป	ปัญหาลดลงเนื่องจากรัฐบาลได้จัดสรรงบประมาณด้านการศึกษามากขึ้น ทำให้ประสิทธิภาพของบุคลากรผู้สอนและคุณภาพการศึกษาของเด็กเพิ่มขึ้น ส่วนด้านศาสนาและวัฒนธรรมได้มีการจัดกิจกรรมสืบสานประเพณีท้องถิ่น เช่น ประเพณีลอยกระทง ประเพณีรดน้ำผู้สูงอายุ
6. ด้านทรัพยากรธรรมชาติและสิ่งแวดล้อม 1. ปัญหาขยะมูลฝอย สิ่งปฏิกูล 2. มลภาวะเป็นพิษ 3. ทรัพยากรธรรมชาติเสื่อมโทรม 4. ขาดจิตสำนึกในการอนุรักษ์	หมู่ที่ 1 - 7 โรงงาน บั๊มน้ำมันต่างๆ เหมืองแร่, โรงงาน อุตสาหกรรม	เยาวชน และ ประชาชนทั่วไป	ปัญหาลดลงเนื่องจากได้รับความร่วมมือจากเจ้าหน้าที่ของรัฐและประชาชนในเขตเทศบาลตำบลพรุพีในการช่วยกันดูแลรักษาทรัพยากรธรรมชาติและสิ่งแวดล้อมให้คงอยู่อย่างยั่งยืน
7. ด้านการบริหารตามหลักธรรมาภิบาล 1. บุคลากร 2. เครื่องมือเครื่องใช้ เทคโนโลยี 3. ระบบการบริหารจัดการ	เทศบาลตำบลพรุพี	พนักงานเทศบาล ลูกจ้างและสมาชิกสภาฯ เทศบาลตำบลพรุพี	ปัญหาลดลงเนื่องจากเทศบาลมีการส่งเสริมให้ผู้บริหาร พนักงาน พนักงานจ้างได้เข้ารับการอบรมเพิ่มพูนความรู้ให้มีคุณธรรม จริยธรรม เพื่อเข้าสู่การบริหารกิจการบ้านเมืองที่ดี

ส่วนที่ ๓ การนำแผนพัฒนาท้องถิ่นไปสู่การปฏิบัติ

๑. ยุทธศาสตร์การพัฒนาและแผนงาน

ที่	ยุทธศาสตร์	ด้าน	แผนงาน	หน่วยงานที่รับผิดชอบ	หน่วยงานสนับสนุน
๑	ด้านการศึกษา	ด้านบริการชุมชน	แผนงานการศึกษา แผนงานการศาสนาวัฒนธรรมและ นันทนาการ	กองการศึกษา	สำนักงานปลัด กองคลัง
๒	ด้านสังคม คุณภาพชีวิต	ด้านบริหารทั่วไป ด้านบริการชุมชนและสังคม	แผนงานบริหารงานทั่วไป แผนงานสังคมสงเคราะห์ แผนงานสร้างความเข้มแข็งของ ชุมชน แผนงานการรักษาความสงบภายใน แผนงานสาธารณสุข แผนงานการศาสนาวัฒนธรรมและ นันทนาการ แผนงานเคหะและชุมชน	สำนักงานปลัด กองคลัง กองการศึกษา กองช่าง	กองคลัง
๓	ด้านโครงสร้างพื้นฐาน สาธารณูปโภค สาธารณูปการและการคมนาคม	ด้านบริหารทั่วไป ด้านบริการชุมชนและสังคม ด้านการเศรษฐกิจ	แผนงานอุตสาหกรรมและการโยธา แผนงานเคหะและชุมชน แผนงานการพาณิชย์	สำนักงานปลัด/ กองการศึกษา/ กองช่าง	กองคลัง
๔	ด้านศาสนา ศิลปวัฒนธรรม จารีตประเพณี และภูมิปัญญาท้องถิ่น	ด้านบริการชุมชนและสังคม ด้านการเศรษฐกิจ ด้านบริหารทั่วไป	แผนงานศาสนาวัฒนธรรมและ นันทนาการ	กองช่าง/ สำนักงานปลัด	กองคลัง
๕	ด้านการท่องเที่ยว ทรัพยากรธรรมชาติและ สิ่งแวดล้อม	ด้านการบริหารทั่วไป ด้านบริการชุมชนและสังคม ด้านการดำเนินงานอื่น	แผนงานบริหารงานทั่วไป แผนงานการเกษตร แผนงานการศาสนาวัฒนธรรมและ นันทนาการ แผนงานเคหะและชุมชน แผนงานอุตสาหกรรมและการโยธา	สำนักงานปลัด/ กองการศึกษา	กองคลัง
๖	ด้านการบริหารจัดการท้องถิ่นที่ดีตาม หลักธรรมาภิบาล	ด้านบริหารทั่วไป ด้านบริการชุมชนและสังคม ด้านการเกษตร	แผนงานบริหารงานทั่วไป แผนงานการศึกษา	สำนักปลัด/ กองการศึกษา	สำนักงานปลัด กองคลัง

รายละเอียดโครงการพัฒนา
แผนพัฒนาท้องถิ่น (พ.ศ.๒๕๖๖ – ๒๕๗๐)
เทศบาลตำบลพรุพี

ยุทธศาสตร์จังหวัด ที่ ๔ การพัฒนาสังคมปลอดภัย คุณภาพชีวิตที่ดี และมีศักยภาพในการแข่งขัน
ยุทธศาสตร์การพัฒนาขององค์กรปกครองส่วนท้องถิ่นในเขตจังหวัดที่ 5 การส่งเสริมพัฒนาคุณภาพชีวิต

ยุทธศาสตร์ที่ 1 ด้านการศึกษา

แผนงานการศึกษา งานระดับก่อนวัยเรียน

ที่	โครงการ	วัตถุประสงค์	เป้าหมาย (ผลผลิตโครงการ)	งบประมาณ					ตัวชี้วัด (KPI)	ผลที่คาดว่าจะได้รับ	หน่วยงาน รับผิดชอบ
				2566	2567	2568	2569	2570			
1	โครงการพัฒนา อัจฉริยะภาพ เด็กปฐมวัย	-เพื่อให้เด็กเกิดการเรียนรู้ ประสบการณ์ตรง -เพื่อให้เด็กแสวงหาความรู้ ด้วยตนเองอย่างมีความสุข	เด็กมีความสามารถในการ จำ มีจินตนาการ ความคิด สร้างสรรค์ ส่งเสริมพัฒนา ทางสมอง การตอบสนอง ความสนใจและส่งเสริม ความคิดสร้างสรรค์ของ ผู้เรียน	20,000	20,000	20,000	20,000	20,000	เด็กสถานศึกษา ในสังกัดทต.พรุ พี ร้อยละ 90 ที่ เข้าร่วม โครงการมี พัฒนาการที่ เหมาะสมกับวัย	เด็กมี พัฒนาการที่ เหมาะสมกับ วัย	กองการศึกษา ศูนย์พัฒนาเด็ก เล็กเทศบาล ตำบลพรุพี และโรงเรียน อนุบาล เทศบาลตำบล พรุพี
2	โครงการเรียนรู้ เตรียมพร้อมรับ เหตุฉุกเฉิน ป้องกันอัคคีภัย/ ภัยพิบัติตาม ความเสี่ยงของ พื้นที่	-เพื่อให้เด็กนักเรียนมีความ พร้อมรับมือกับเหตุฉุกเฉิน และภัยพิบัติต่าง ๆ ได้ -เพื่อจัดซื้อ จัดหาวัสดุ สำหรับการเตรียมความ พร้อมรับเหตุฉุกเฉินและจัด กิจกรรมอบรมให้แก่เด็กและ บุคคลากรในสถานศึกษา	-มีมาตรการป้องกันเด็กติด โนรถยนต์ -มีมาตรการป้องกันเด็ก จมน้ำ -มีมาตรการป้องกันเด็กถูก ไฟฟ้าช็อต -มีมาตรการกรณีไฟไหม้ มีมาตรการป้องกันอื่นๆ	20,000	20,000	20,000	20,000	20,000	เด็กสถานศึกษา ในสังกัดทต.พรุ พี ร้อยละ 90 ที่ เข้าร่วม โครงการรู้วิธี ป้องกันตัวเอง รับมือกับเหตุ ฉุกเฉินต่าง ๆ	เด็กเรียนรู้ วิธีการป้องกัน แลมีความ พร้อมรับมือ กับเหตุฉุกเฉิน และภัยพิบัติ ต่าง ๆ ได้	กองการศึกษา ศูนย์พัฒนาเด็ก เล็กเทศบาล ตำบลพรุพี และโรงเรียน อนุบาล เทศบาลตำบล พรุพี

ยุทธศาสตร์ที่ 1 ด้านการศึกษา

แผนงานการศึกษา งานระดับก่อนวัยเรียน

ที่	โครงการ	วัตถุประสงค์	เป้าหมาย (ผลผลิตโครงการ)	งบประมาณ					ตัวชี้วัด (KPI)	ผลที่คาดว่าจะได้รับ	หน่วยงาน รับผิดชอบ
				2566	2567	2568	2569	2570			
3	โครงการอาหารเสริม (นม)	-เพื่อจัดสรร อาหารเสริม (นม)สำหรับ เด็กนักเรียนใน สังกัด จำนวน 2 แห่ง รวมทั้ง นักเรียนใน โรงเรียนใน เขตพื้นที่ (สพฐ. 4 โรงเรียน) รร. บ้านช่องช้าง รร.บ้านควน เนียง รร.บ้าน ห้วยม่วง รร. ราชประชานุ เคราะห์ 12	-เด็กนักเรียนในสังกัด จำนวน 2 แห่ง รวมทั้งนักเรียนใน โรงเรียนในเขตพื้นที่ (สพฐ. 4 โรงเรียน) รร. บ้านช่องช้าง รร.บ้าน ควนเนียง รร.บ้าน ห้วยม่วง รร.ราช ประชานุเคราะห์ 12 ได้รับอาหารเสริม(นม)	(เงิน อุดหนุน) 2,000,000	(เงิน อุดหนุน) 2,000,000	(เงิน อุดหนุน) 2,000,000	(เงิน อุดหนุน) 2,000,000	(เงินอุดหนุน) 2,000,000	ร้อยละ 100 ของเด็ก กลุ่มเป้าหมาย ได้รับอาหาร เสริม(นม)	-เด็กเล็ก ศูนย์พัฒนา เด็กเล็กและ นักเรียน โรงเรียน อนุบาล เทศบาล ตำบลพรุพี -เด็ก นักเรียน โรงเรียน สพฐ.ในเขต พื้นที่ตำบล พรุพีได้รับ อาหารเสริม (นม) ทุกคน	กองการศึกษา

ยุทธศาสตร์ที่ 1 ด้านการศึกษา

แผนงานการศึกษา งานระดับก่อนวัยเรียน

ที่	โครงการ	วัตถุประสงค์	เป้าหมาย (ผลผลิตโครงการ)	งบประมาณ					ตัวชี้วัด (KPI)	ผลที่คาดว่าจะได้รับ	หน่วยงาน รับผิดชอบ
				2566	2567	2568	2569	2570			
4	โครงการสนับสนุน อาหารกลางวัน	เพื่อให้เด็ก โรงเรียนใน เขตพื้นที่และ เด็กศูนย์ พัฒนาเด็กเล็ก และโรงเรียน ในสังกัด เทศบาลตำบล พรุพีได้ รับประทาน อาหารกลาง วันที่เพียงพอ และถูกหลัก อนามัย	ให้เด็กโรงเรียนในเขต พื้นที่(สพฐ. 4 โรงเรียน)และ สถานศึกษาในสังกัด (2แห่ง) ได้ รับประทานอาหารที่มี ประโยชน์ตามหลัก โภชนาการ	(เงิน อุดหนุน) 3,232,000	(เงิน อุดหนุน) 3,232,000	(เงิน อุดหนุน) 3,232,000	(เงิน อุดหนุน) 3,232,000	(เงิน อุดหนุน) 3,232,000	ร้อยละ 100 ของเด็ก กลุ่มเป้าหมาย ได้รับอาหาร กลางวัน	เด็กมี สุขภาพ ร่างกาย แข็งแรง มีพัฒนาการ เหมาะสม ตามวัย	กองการศึกษา

ยุทธศาสตร์ที่ 1 ด้านการศึกษา

แผนงานการศึกษา งานระดับก่อนวัยเรียน

ที่	โครงการ	วัตถุประสงค์	เป้าหมาย (ผลผลิต โครงการ)	งบประมาณ					ตัวชี้วัด (KPI)	ผลที่คาดว่าจะ ได้รับ	หน่วยงาน รับผิดชอบ
				2566	2567	2568	2569	2570			
5	โครงการจัดจ้าง ครูสอน ภาษาต่างประเทศ	-เพื่อจัดทำหลักสูตร 2 ภาษา ให้กับเด็กเล็กศูนย์พัฒนาเด็กเล็ก และเด็กนักเรียนโรงเรียน อนุบาลเทศบาลตำบลพรุพี -เพื่อจ้างครูชาวต่างประเทศ	-นักเรียนใน โรงเรียนอนุบาล และศูนย์พัฒนา เด็กเล็กเทศบาล ตำบลพรุพี มี ศักยภาพ และ ทักษะการเรียนรู้ ด้าน ภาษาอังกฤษ	300,000	300,000	300,000	300,000	300,000	เด็กนักเรียนใน สังกัดสถานศึกษา เทศบาลตำบลพรุ พี ได้เรียน ภาษาต่างประเทศ กับครู ชาวต่างชาติ	นักเรียนใน โรงเรียนอนุบาล และศูนย์พัฒนา เด็กเล็กเทศบาล ตำบลพรุพี มี ศักยภาพ และทักษะการ เรียนรู้ด้าน ภาษาอังกฤษ	กอง การศึกษา
6	โครงการส่งเสริม พัฒนาการและ การเรียนรู้ด้าน สุขภาพและ อนามัยเด็ก ปฐมวัย	-เพื่อให้เด็กที่อยู่ในสถานศึกษา ในสังกัดทต.พรุพีมีสุขภาพดี ไม่ เจ็บป่วยด้วยโรคติดต่อต่าง ๆ -เพื่อให้เด็กมีน้ำหนัก/ส่วนสูง/ ตามเกณฑ์มาตรฐานของกรม อนามัย -เพื่อให้เด็กนักเรียนมีความสุขในการ ดูแลสุขภาพของตนเองได้	-เพื่อให้เด็กได้รับ การส่งเสริมความ ปลอดภัยและ สุขภาพอนามัยที่ ดี	30,000 (สปสข.)	30,000 (สปสข.)	30,000 (สปสข.)	30,000 (สปสข.)	30,000 (สปสข.)	ร้อยละ 90 ของ เด็กกลุ่มเป้าหมาย มีสุขภาพอนามัย ที่ดี	-เด็กมีอนามัย และความ ปลอดภัยที่ดี	กอง การศึกษา (สปสข.)

ยุทธศาสตร์ที่ 1 ด้านการศึกษา

แผนงานการศึกษา งานระดับก่อนวัยเรียน

ที่	โครงการ	วัตถุประสงค์	เป้าหมาย (ผลผลิตโครงการ)	งบประมาณ					ตัวชี้วัด (KPI)	ผลที่คาดว่าจะได้รับ	หน่วยงาน รับผิดชอบ
				2566	2567	2568	2569	2570			
7	โครงการวัยใส เรียนรู้และป้องกัน อุบัติเหตุจราจร	-เพื่ออบรมให้เด็กได้ เรียนรู้สัญญาณลักษณะ จราจร การสวมหมวก นิรภัยที่ถูกต้อง การใช้ ทางม้าลาย -จัดทำหรือก่อสร้าง หรือปรับปรุงสร้าง ลานเรียนจราจร -จัดซื้อวัสดุอุปกรณ์ และสื่อการเรียนรู้ ต่างๆ ที่เกี่ยวกับการ เรียนรู้จราจร	-เด็กนักเรียนใน โรงเรียนอนุบาลและ ศูนย์พัฒนาเด็กเล็ก เทศบาลตำบลพรุพี	200,000	200,000	200,000	200,000	200,000	1 ครั้ง	-เด็กได้เรียนรู้ กฎระเบียบ วินัย และ สัญญาณ จราจร -มีลานเรียนรู้ จราจร	กองการศึกษา ศูนย์พัฒนา เด็กเล็ก เทศบาลตำบล พรุพี และโรงเรียน อนุบาล เทศบาลตำบล พรุพี
8	โครงการแข่งขัน ทักษะทางวิชาการ	-เพื่อให้นักเรียน โรงเรียนอนุบาลและ ศูนย์พัฒนาเด็กเล็ก เทศบาลตำบลพรุพี มี ความพร้อมแสดงใน การเข้าร่วมการ แข่งขันทักษะทาง วิชาการ	-เด็กในโรงเรียน อนุบาลเทศบาล ตำบลพรุพี ได้ เข้าร่วมการแข่งขัน ทักษะทางวิชาการ	15,000	15,000	15,000	15,000	15,000	1 ครั้ง	เด็กได้มีโอกาส แสดง ศักยภาพของ ตนเอง	กองการศึกษา

ยุทธศาสตร์ที่ 1 ด้านการศึกษา

แผนงานการศึกษา งานระดับก่อนวัยเรียน

ที่	โครงการ	วัตถุประสงค์	เป้าหมาย (ผลผลิตโครงการ)	งบประมาณ					ตัวชี้วัด (KPI)	ผลที่คาดว่าจะ ได้รับ	หน่วยงาน รับผิดชอบ
				2566	2567	2568	2569	2570			
9	โครงการ สถานศึกษา คุณภาพมี มาตรฐาน เด็ก พัฒนาปฐมวัย	-เพื่อให้สถานศึกษา ในสังกัดมีผลการ ประเมินคุณภาพตา มาตรฐานสถานเด็ก พัฒนาปฐมวัย แห่งชาติในระดับCขึ้น ไป -เพื่ออบรมบุคลากร ของสถานศึกษาใน สังกัด	-สถานศึกษาใน สังกัดมีผลการ ประเมินคุณภาพตา มาตรฐานสถานเด็ก พัฒนาปฐมวัย แห่งชาติในระดับ C ขึ้นไป	10,000	10,000	10,000	10,000	10,000	สถานศึกษา สังกัดทต.พรุ พีได้รับการ ประเมิน คุณภาพใน ระดับ C ขึ้น ไป	สถานศึกษาใน สังกัดมีผลการ ประเมิน คุณภาพตา มาตรฐาน สถานเด็ก พัฒนาปฐมวัย แห่งชาติใน ระดับ C ขึ้น ไป	กองการศึกษา และ ศูนย์พัฒนา เด็กเล็ก เทศบาลตำบล พรุพี /โรงเรียน อนุบาล เทศบาลตำบล พรุพี
10	โครงการสนับสนุน ค่าใช้จ่ายในการ บริหารสถาน ศึกษาศูนย์พัฒนา เด็กเล็กและ โรงเรียนอนุบาล	-เพื่อเป็นค่าจัดการ สอนรายหัว (รายหัว) -เพื่อจ่ายเป็นค่า หนังสือเรียน -เพื่อจ่ายเป็นค่า อุปกรณ์การเรียน -เพื่อจ่ายเป็นค่า เครื่องแบบนักเรียน -เพื่อจ่ายเป็นค่า กิจกรรมพัฒนาการ คุณภาพผู้เรียน	ศพด.และโรงเรียน อนุบาลเทศบาล ตำบลพรุพี จัดซื้อ วัสดุมีคุณภาพและ สามารถจัดได้ กิจกรรมพัฒนา ผู้เรียนได้ตามความ ต้องการ	300,000 (เงิน อุดหนุน)	300,000 (เงิน อุดหนุน)	300,000 (เงิน อุดหนุน)	300,000 (เงิน อุดหนุน)	300,000 (เงินอุดหนุน)	ร้อยละ 100 ของเด็ก กลุ่มเป้าหมาย ได้รับการการ ส่งเสริม ทางด้าน การศึกษา	ศพด.และ โรงเรียน อนุบาล เทศบาลตำบล พรุพี จัดซื้อ วัสดุมีคุณภาพ และสามารถ จัดกิจกรรม พัฒนาผู้เรียน ได้ตามความ ต้องการ	กองการศึกษา

ยุทธศาสตร์ที่ 1 ด้านการศึกษา

แผนงานการศึกษา งานระดับก่อนวัยเรียน

ที่	โครงการ	วัตถุประสงค์	เป้าหมาย (ผลผลิต โครงการ)	งบประมาณ					ตัวชี้วัด (KPI)	ผลที่คาดว่าจะ ได้รับ	หน่วยงาน รับผิดชอบ
				2566	2567	2568	2569	2570			
11	โครงการจัดซื้อวัสดุการศึกษา	เพื่อให้เด็กศูนย์พัฒนาเด็กเล็กเทศบาลตำบลพรุพีและโรงเรียนอนุบาลเทศบาลตำบลพรุพี มีวัสดุการศึกษาและสื่อการเรียนการสอนที่เพียงพอ	ศูนย์พัฒนาเด็กเล็กและโรงเรียนอนุบาลเทศบาลตำบลพรุพี มีวัสดุที่เพียงพอต่อการใช้งาน	50,000	50,000	50,000	50,000	50,000	1 ศูนย์ 1 โรงเรียน	ศูนย์พัฒนาเด็กเล็กและโรงเรียนอนุบาลเทศบาลตำบลพรุพีมีวัสดุ/อุปกรณ์ในการพัฒนาการจัดการศึกษาอย่างเพียงพอ	กองการศึกษา
12	โครงการจัดซื้อที่ดินเพื่อสร้างอาคารเรียนโรงเรียนอนุบาลเทศบาลตำบลพรุพี	-เพื่อให้มีที่ดินในการก่อสร้างอาคารเรียนอนุบาลเทศบาลตำบลพรุพี	-ที่ดิน 3-5 ไร่	5,000,000	5,000,000	5,000,000	5,000,000	5,000,000	ที่ดิน 3-5 ไร่	มีที่ดินในรองรับการจัดสรรงบประมาณการก่อสร้างอาคารเรียน	กองการศึกษา

ยุทธศาสตร์ที่ 1 ด้านการศึกษา

แผนงานการศึกษา งานระดับก่อนวัยเรียน

ที่	โครงการ	วัตถุประสงค์	เป้าหมาย (ผลผลิต โครงการ)	งบประมาณ					ตัวชี้วัด (KPI)	ผลที่คาดว่าจะได้รับ	หน่วยงาน รับผิดชอบ
				2566	2567	2568	2569	2570			
13	โครงการส่งเสริม ศักยภาพการจัด การศึกษา (กิจกรรมพัฒนาครู)	เพื่อให้ครูศูนย์ พัฒนาเด็กเล็ก เทศบาลตำบลพรุพี และครูโรงเรียน อนุบาลเทศบาล ตำบลพรุพีได้รับการ พัฒนาทักษะและ ความสามารถในการ จัดการเรียนรู้ให้เกิด ประสิทธิภาพ	ครูศูนย์พัฒนาเด็ก เล็ก และครู โรงเรียนอนุบาล เทศบาลตำบลพรุพี	(เงิน อุดหนุน) 15,000	(เงิน อุดหนุน) 15,000	(เงิน อุดหนุน) 15,000	(เงิน อุดหนุน) 15,000	(เงิน อุดหนุน) 15,000	1 ครั้ง	ครูได้รับการ พัฒนาทักษะ และ ความสามารถใน การจัดการ เรียนรู้ให้เกิด ประสิทธิภาพ	กองการศึกษา
14	โครงการจัดทำแผน จัดประสบการณ์เพื่อ พัฒนาผู้เรียน	เพื่อให้ครูมีแผนใน การจัดกิจกรรมการ เรียนการสอน	ครูทุกคนมีแผนจัด ประสบการณ์	5,000	5,000	5,000	5,000	5,000	ร้อยละ 100 ของครู ผู้ดูแลเด็กมี แผนในการ จัดการเรียน การสอน	ครูจัด ประสบการณ์ ตามแผนอย่างมี คุณภาพ -ครูได้รับการ พัฒนามาตรฐาน การสอน	กองการศึกษา/ ศูนย์พัฒนาเด็ก เล็กเทศบาล ตำบลพรุพี และ โรงเรียนอนุบาล เทศบาลตำบล พรุพี

ยุทธศาสตร์ที่ 1 ด้านการศึกษา

แผนงานการศึกษา งานระดับก่อนวัยเรียน

ที่	โครงการ	วัตถุประสงค์	เป้าหมาย (ผลผลิต โครงการ)	งบประมาณ					ตัวชี้วัด (KPI)	ผลที่คาดว่าจะ ได้รับ	หน่วยงาน รับผิดชอบ
				2566	2567	2568	2569	2570			
15	โครงการ ส่งเสริม ศักยภาพ การจัด การศึกษา	<p>-เพื่อจ่ายเป็นค่าพัฒนาหลักสูตรสถานศึกษา</p> <p>-เพื่อจ่ายเป็นค่าอินเตอร์เน็ตโรงเรียน</p> <p>-เพื่อจ่ายเป็นค่าพัฒนา/ปรับปรุงห้องสมุดโรงเรียน</p> <p>-เพื่อจ่ายเป็นค่าพัฒนาแหล่งเรียนรู้ในโรงเรียน</p> <p>-เพื่อจ่ายเป็นค่าปรับปรุง/ซ่อมแซมอาคารเรียนและอาคารประกอบ</p> <p>-เพื่อจ่ายเป็นค่าณรงค์การรป้องกันยาเสพติดในสถานศึกษา</p> <p>-เพื่อจ่ายเป็นค่าส่งเสริมกิจกรรมการรักการอ่านในสถานศึกษา</p> <p>-เพื่อจ่ายเป็นค่าการส่งเสริมการจัดการเรียนการสอนการบริหารตามหลักปรัชญาเศรษฐกิจพอเพียง</p> <p>-เพื่อจ่ายเป็นค่าพัฒนาข้าราชการครูในโรงเรียน</p> <p>-เพื่อจ่ายเป็นค่าใช้จ่ายในโครงการอบรมสัมมนา”</p> <p>โครงการประกันคุณภาพภายในสถานศึกษาของสังกัดอปท.</p> <p>-เพื่อจ่ายเป็นค่าใช้จ่ายในโครงการอบรมสัมมนา”</p> <p>โครงการประกันคุณภาพภายในสถานศึกษาปฐมวัยของสังกัดอปท</p> <p>เพื่อจ่ายเป็นค่าลงทะเบียนอบรมโครงการเชิงปฏิบัติการยกระดับคุณภาพโรงเรียนต้นแบบการประเมินการศึกษาทางไกล</p>	<p>โรงเรียนอนุบาล</p> <p>เทศบาลตำบลพรุฑี และศูนย์พัฒนาเด็กเล็ก</p> <p>เทศบาลตำบลพรุฑี</p>	600,000	600,000	600,000	600,000	600,000	1 ศูนย์ 1 โรงเรียน	<p>โรงเรียน</p> <p>อนุบาล</p> <p>เทศบาลตำบลพรุฑี และศูนย์พัฒนาเด็กเล็ก</p> <p>เทศบาลตำบลพรุฑี มีศักยภาพในการจัดการศึกษาที่เป็นไปตามมาตรฐาน</p>	กองการศึกษา

ยุทธศาสตร์ที่ 1 ด้านการศึกษา

แผนงานการศึกษา งานระดับก่อนวัยเรียน

ที่	โครงการ	วัตถุประสงค์	เป้าหมาย (ผลผลิตโครงการ)	งบประมาณ					ตัวชี้วัด (KPI)	ผลที่คาดว่าจะได้รับ	หน่วยงาน รับผิดชอบ
				2566	2567	2568	2569	2570			
16	โครงการจัดทำ มาตรฐานการ ดำเนินงานของ สถานศึกษา	เพื่อให้สถานศึกษามี มาตรฐานการ ดำเนินงานของ สถานศึกษาที่มี คุณภาพ	สถานศึกษามี มาตรฐานการ ดำเนินงานของ สถานศึกษาที่มี คุณภาพ	5,000	5,000	5,000	5,000	5,000	มาตรฐาน สถานศึกษา	สถานศึกษามี มาตรฐานการ ดำเนินงานของ สถานศึกษาที่มี คุณภาพ	กองการศึกษา และสถานศึกษาใน สังกัด
17	โครงการพัฒนา บุคลากร ให้มี ความสามารถใน การ พัฒนาผู้เรียน	เพื่อพัฒนาบุคลากร ให้มีความสามารถใน การพัฒนาผู้เรียน	ส่งครูและบุคลากร เข้าอบรมอย่างน้อย ภาคเรียนละ 1 ครั้ง	40,000	40,000	40,000	40,000	40,000	1 ครั้ง	ครูมีความรู้ ประสบการณ์ในการ จัดการ จัดกิจกรรม พัฒนาผู้เรียน	กองการศึกษา/ ศูนย์พัฒนาเด็กเล็ก เทศบาลตำบลพรุพี และ โรงเรียนอนุบาล เทศบาลตำบลพรุพี
18	โครงการนิเทศครู	เพื่อส่งเสริมให้ จัดการเรียนการ สอนได้อย่างมี ประสิทธิภาพและมี วิธีสอนที่หลากหลาย มากขึ้น	ส่งเสริมให้ครูมี วิธีการสอนที่ หลากหลาย	-	-	-	-	-	2 ครั้ง	ครูมีวิธีการจัด กิจกรรมการเรียน การสอนใหม่ๆ	กองการศึกษา/ ศูนย์พัฒนาเด็กเล็ก เทศบาลตำบลพรุพี และ โรงเรียนอนุบาล เทศบาลตำบลพรุพี

ยุทธศาสตร์ที่ 1 ด้านการศึกษา

แผนงานการศึกษา งานระดับก่อนวัยเรียน

ที่	โครงการ	วัตถุประสงค์	เป้าหมาย (ผลผลิต โครงการ)	งบประมาณ					ตัวชี้วัด (KPI)	ผลที่คาดว่าจะ ได้รับ	หน่วยงาน รับผิดชอบ
				2566	2567	2568	2569	2570			
19	โครงการประกัน คุณภาพภายใน สถานศึกษาเพื่อรับการ ประเมินคุณภาพ ภายนอก	-เพื่อเตรียมความ พร้อมรองรับการ ประเมินคุณภาพ ภายนอก -จัดอบรมให้ ความรู้	สถานศึกษาได้รับ การประเมิน คุณภาพภายนอก	20,000	20,000	20,000	20,000	20,000	ผลการ ประเมิน สถานศึกษา ในระดับดี จากการ ประเมิน คุณภาพ ภายนอก	สถานศึกษา ได้รับการ ประเมิน คุณภาพ ภายนอก	กองการศึกษา/ ศูนย์พัฒนาเด็ก เล็กเทศบาล ตำบลพรุพี และ โรงเรียนอนุบาล เทศบาลตำบล พรุพี
20	โครงการสายสัมพันธ์ ผู้ปกครอง	-เพื่อจัดประชุม สร้างความ สัมพันธ์และให้ แจ้งข้อมูลข่าว สารความรู้แก่ ผู้ปกครอง สถานศึกษาใน สังกัด	ครู ผู้ปกครอง และผู้ที่มีส่วน เกี่ยวข้อง มี ความสัมพันธ์ที่ดี ต่อกัน	20,000	20,000	20,000	20,000	20,000	2 ครั้ง	ครู ผู้ปกครอง และผู้ที่มีส่วน เกี่ยวข้อง มี ความสัมพันธ์ที่ดี ต่อกัน	กองการศึกษา

ยุทธศาสตร์ที่ 1 ด้านการศึกษา

แผนงานการศึกษา งานระดับก่อนวัยเรียน

ที่	โครงการ	วัตถุประสงค์	เป้าหมาย (ผลผลิตโครงการ)	งบประมาณ					ตัวชี้วัด (KPI)	ผลที่คาดว่าจะ จะได้รับ	หน่วยงาน รับผิดชอบ
				2566	2567	2568	2569	2570			
21	โครงการพัฒนา ศักยภาพการศึกษา และคณะกรรมการ การจัดการศึกษา เทศบาล	เพื่อพัฒนา ศักยภาพการศึกษา และคณะกรรมการ จัดการศึกษา เทศบาลให้มีความรู้ ความเข้าใจ เกี่ยวกับบทบาท หน้าที่ของตนเอง มากขึ้น	- คณะกรรมการ จัดการการศึกษา เทศบาล - คณะกรรมการ บริหารศูนย์พัฒนา เด็กเล็ก -คณะกรรมการ สถานศึกษาชั้น พื้นฐาน	30,000	30,000	30,000	30,000	30,000	1 ครั้ง	- คณะกรรมการ จัดการศึกษา เทศบาล/ คณะกรรมการ บริหารศูนย์ พัฒนาเด็ก เล็ก / คณะกรรมการ สถานศึกษา ชั้นพื้นฐาน มี ศักยภาพ บทบาทและมี ความเข้มแข็ง	กองการศึกษา
22	โครงการสรรหา บุคลากร เพื่อการ จัดประสบการณ์ เรียนรู้	เพื่อให้เป็นตาม มาตรฐานสถานเด็ก ปฐมวัยแห่งชาติ ที่ ต้องจัดให้มี ครูผู้สอนเหมาะสม กับสัดส่วนของเด็ก	-สถานศึกษาในสังกัด	240,000	240,000	240,000	240,000	240,000	มีครูเพียงพอ กับจำนวน เด็ก	ตำแหน่งครู ผู้ดูแลเด็ก ให้ เป็นไปตาม อัตราส่วนเด็ก ปฐมวัยต่อครู ผู้ดูแลเด็ก	กองการศึกษา

ยุทธศาสตร์ที่ 1 ด้านการศึกษา

แผนงานการศึกษา งานระดับก่อนวัยเรียน

ที่	โครงการ	วัตถุประสงค์	เป้าหมาย (ผลผลิตโครงการ)	งบประมาณ					ตัวชี้วัด (KPI)	ผลที่คาดว่าจะ ได้รับ	หน่วยงาน รับผิดชอบ
				2566	2567	2568	2569	2570			
23	โครงการก่อสร้าง/ ปรับปรุงสนามเด็กเล่น และอาคาร ศพด.	เพื่อให้เป็น ระเบียบ เรียบร้อยเกิด ความ ปลอดภัยแก่ เด็ก/ ผู้ปกครอง/ บุคลากร	ก่อสร้าง/ปรับปรุง สนามเด็กเล่น ศพด. หลังคา/ทางเชื่อม	500,000	100,000	50,000	50,000	50,000	1 ศูนย์	สถานที่ เป็น ระเบียบ เรียบร้อย และเกิดความ ปลอดภัยแก่ เด็ก	กองการศึกษา

รายละเอียดโครงการพัฒนา
แผนพัฒนาท้องถิ่น (พ.ศ.2566 – 2570)

เทศบาลตำบลพรุพี

ยุทธศาสตร์จังหวัดที่ 1 เพิ่มศักยภาพการแข่งขันภาคเกษตรและอุตสาหกรรม ยุทธศาสตร์จังหวัดที่ 4 การพัฒนาสังคมปลอดภัย คุณภาพชีวิตที่ดี และมีศักยภาพในการแข่งขัน
ยุทธศาสตร์การพัฒนาขององค์กรปกครองส่วนท้องถิ่นในเขตจังหวัด ยุทธศาสตร์ ที่ 1 การสร้างความมั่นคงของชาติ ยุทธศาสตร์ ที่ 5 ส่งเสริมพัฒนาคุณภาพชีวิต และยุทธศาสตร์ ที่ 8 พัฒนาเศรษฐกิจ
ยุทธศาสตร์ที่ 2 ด้านสังคม คุณภาพชีวิต
แผนงานสาธารณสุขและสิ่งแวดล้อม งานบริการสาธารณสุขและงานสาธารณสุขอื่น

ที่	โครงการ	วัตถุประสงค์	เป้าหมาย (ผลผลิตโครงการ)	งบประมาณ					ตัวชี้วัด (KPI)	ผลที่คาดว่าจะได้รับ	หน่วยงานรับผิดชอบ
				2566 (บาท)	2567 (บาท)	2568 (บาท)	2569 (บาท)	2570 (บาท)			
1	โครงการสำรวจข้อมูลจำนวนสัตว์และขึ้นทะเบียนตามโครงการสัตว์ปลอดโรค คนปลอดภัยจากโรคพิษสุนัขบ้า	เพื่อสำรวจข้อมูลจำนวนสุนัขและแมวทั้งที่มีเจ้าของและไม่มีเจ้าของพร้อมขึ้นทะเบียนเป็นฐานข้อมูลจำนวนประชากรสัตว์ในพื้นที่	ประชากรสุนัขและแมวในพื้นที่ทั้งที่มีเจ้าของและไม่มีเจ้าของ	20,000	20,000	20,000	20,000	20,000	ร้อยละ 80 ของประชากรสุนัขและแมวในพื้นที่ทั้งที่มีเจ้าของและไม่มีเจ้าของได้รับการสำรวจและขึ้นทะเบียน	สามารถจัดทำฐานข้อมูลจำนวนสุนัขและแมวในพื้นที่ทั้งที่มีเจ้าของและไม่มีเจ้าของได้	งานสาธารณสุขสำนักปลัด
2	โครงการสัตว์ปลอดโรค คนปลอดภัยจากโรคพิษสุนัขบ้า	เพื่อดำเนินการป้องกันและควบคุมโรคพิษสุนัขบ้าในพื้นที่	ประชากรสุนัขและแมวในพื้นที่ทั้งที่มีเจ้าของและไม่มีเจ้าของที่ได้รับการสำรวจและขึ้นทะเบียน	100,000	100,000	100,000	100,000	100,000	ร้อยละ 80 ของสุนัขและแมวที่สำรวจและขึ้นทะเบียนได้รับการฉีดวัคซีน	พื้นที่ปลอดโรคพิษสุนัขบ้า	งานสาธารณสุขสำนักปลัด

ยุทธศาสตร์ที่ 2 ด้านสังคม คุณภาพชีวิต

แผนงานสาธารณสุขและสิ่งแวดล้อม งานบริการสาธารณสุขและงานสาธารณสุขอื่น

ที่	โครงการ	วัตถุประสงค์	เป้าหมาย (ผลผลิตโครงการ)	งบประมาณ					ตัวชี้วัด (KPI)	ผลที่คาดว่าจะได้รับ	หน่วยงานรับผิดชอบ
				2566 (บาท)	2567 (บาท)	2568 (บาท)	2569 (บาท)	2570 (บาท)			
3	โครงการวางแผนครอบครัวสุนัขและแมวจรจัดในพื้นที่	เพื่อลดจำนวนประชากรสุนัขและแมวจรจัดในพื้นที่	ประชากรสุนัขและแมวจรจัดในพื้นที่	30,000	30,000	30,000	30,000	30,000	สุนัขและแมวจรจัดในพื้นที่ได้รับการผ่าตัดทำหมัน	จำนวนประชากรสุนัขและแมวจรจัดในพื้นที่ลดลง	งานสาธารณสุขสำนักปลัด
4	โครงการอบรมอาสาสมัครสาธารณสุขเทศบาลตำบลตำบลพรุพี	เพื่อส่งเสริมและให้ความรู้ทางด้านสาธารณสุขแก่กลุ่มเป้าหมาย	อาสาสมัครสาธารณสุขเทศบาลตำบลพรุพี	90,000	90,000	90,000	90,000	90,000	ร้อยละ 80 ของกลุ่มเป้าหมายได้รับการส่งเสริมและให้ความรู้ทางด้านสาธารณสุข	กลุ่มเป้าหมายมีความรู้ในการปฏิบัติงานที่ถูกต้อง	งานสาธารณสุขสำนักปลัด
5	โครงการอบรมผู้ประกอบการที่เป็นอันตรายต่อสุขภาพ	เพื่อให้ความรู้แก่กลุ่มเป้าหมายเกี่ยวกับการประกอบกิจการภายใต้ระเบียบ, ข้อกำหนด และกฎหมายที่เกี่ยวข้อง	ผู้ประกอบการเป็นอันตรายต่อสุขภาพ	10,000	10,000	10,000	10,000	10,000	กลุ่มเป้าหมายมีความรู้เกี่ยวกับการประกอบกิจการภายใต้ระเบียบ, ข้อกำหนด และกฎหมายที่เกี่ยวข้อง	ผู้ประกอบการดำเนินการของตนอย่างถูกต้องประชาชนปลอดภัย	งานสาธารณสุขสำนักปลัด

ยุทธศาสตร์ที่ 2 ด้านสังคม คุณภาพชีวิต

แผนงานสาธารณสุขและสิ่งแวดล้อม งานบริการสาธารณสุขและงานสาธารณสุขอื่น

ที่	โครงการ	วัตถุประสงค์	เป้าหมาย (ผลผลิตโครงการ)	งบประมาณ					ตัวชี้วัด (KPI)	ผลที่คาดว่าจะได้รับ	หน่วยงานรับผิดชอบ
				2566 (บาท)	2567 (บาท)	2568 (บาท)	2569 (บาท)	2570 (บาท)			
6	โครงการตรวจสอบคุณภาพน้ำดื่ม	เพื่อตรวจสอบคุณภาพน้ำดื่มให้สะอาด ปลอดภัย เป็นไปตามเกณฑ์มาตรฐาน	กิจการน้ำดื่มในพื้นที่เทศบาลตำบลพรุพี, ตู้กอน้ำดื่ม	30,000	30,000	30,000	30,000	30,000	ร้อยละ 80 ของกิจการน้ำดื่มในพื้นที่ได้รับการตรวจสอบคุณภาพ	คุณภาพน้ำดื่มในพื้นที่สะอาด ปลอดภัย เป็นไปตามเกณฑ์มาตรฐาน	งานสาธารณสุข สำนักปลัด
7	โครงการตรวจสอบมาตรฐานการจัดการตลาด และสถานที่จำหน่ายอาหาร, สดผสมอาหาร	เพื่อตรวจสอบมาตรฐานการจัดการตลาด และสถานที่จำหน่ายอาหาร, สดผสมอาหาร	ตลาด และสถานที่จำหน่ายอาหาร, สดผสมอาหาร	20,000	20,000	20,000	20,000	20,000	ตลาด และสถานที่จำหน่ายอาหาร, สดผสมอาหารได้รับการตรวจสอบมาตรฐาน	ตลาด และสถานที่จำหน่ายอาหาร, สดผสมอาหารมีการจัดการตามเกณฑ์มาตรฐาน	งานสาธารณสุข สำนักปลัด
8	โครงการรณรงค์ป้องกันโรคเอดส์และโรคติดต่อทางเพศสัมพันธ์	เพื่อรณรงค์ป้องกันโรคเอดส์และโรคติดต่อทางเพศสัมพันธ์	กลุ่มวัยเรียน, วัยรุ่น	20,000	20,000	20,000	20,000	20,000	ร้อยละ 80 ของกลุ่มเป้าหมายมีความรู้ในการป้องกันตนเองจากโรคเอดส์และโรคติดต่อทางเพศสัมพันธ์	ลดอัตราการเกิดโรคเอดส์และโรคติดต่อทางเพศสัมพันธ์	งานสาธารณสุข สำนักปลัด

ยุทธศาสตร์ที่ 2 ด้านสังคม คุณภาพชีวิต

แผนงานสาธารณสุขและสิ่งแวดล้อม งานบริการสาธารณสุขและงานสาธารณสุขอื่น

ที่	โครงการ	วัตถุประสงค์	เป้าหมาย (ผลผลิตโครงการ)	งบประมาณ					ตัวชี้วัด (KPI)	ผลที่คาดว่าจะได้รับ	หน่วยงานรับผิดชอบ
				2566 (บาท)	2567 (บาท)	2568 (บาท)	2569 (บาท)	2570 (บาท)			
9	โครงการคุ้มครองผู้บริโภค	เพื่ออบรมให้ความรู้กับผู้ประกอบการร้านอาหาร แผงลอย และผู้สัมผัสอาหาร ด้านสุขาภิบาลอาหารที่ถูกต้อง	ผู้ประกอบการร้านอาหาร แผงลอย และผู้สัมผัสอาหาร	30,000	30,000	30,000	30,000	30,000	ร้อยละ 80 ของกลุ่มเป้าหมายมีความรู้ในการประกอบกิจการด้านสุขาภิบาลอาหารที่ถูกต้อง	อาหารสะอาด ประชาชนปลอดภัย	งานสาธารณสุข สำนักปลัด
10	โครงการรณรงค์ป้องกันและควบคุมโรคติดต่อ, โรคระบาด, โรคอุบัติใหม่อุบัติซ้ำ	เพื่อป้องกันและควบคุมโรคติดต่อ, โรคระบาด, โรคอุบัติใหม่อุบัติซ้ำในพื้นที่อย่างมีประสิทธิภาพ	ประชาชนในพื้นที่	100,000	100,000	100,000	100,000	100,000	ดำเนินการอย่างรวดเร็วและมีประสิทธิภาพ	ประชาชนในพื้นที่ปลอดภัยจากโรคติดต่อ, โรคระบาด, โรคอุบัติใหม่อุบัติซ้ำ	งานสาธารณสุข สำนักปลัด

ยุทธศาสตร์ที่ 2 ด้านสังคมคุณภาพชีวิต

แผนงานสาธารณสุข งานบริการสาธารณสุขและงานสาธารณสุขอื่น

ที่	โครงการ	วัตถุประสงค์	เป้าหมาย (ผลผลิตของ โครงการ)	งบประมาณ					ตัวชี้วัด (KPI)	ผลลัพธ์ที่คาดว่าจะได้รับ	หน่วยงานที่รับผิดชอบ
				2566 (บาท)	2567 (บาท)	2568 (บาท)	2569 (บาท)	2570 (บาท)			
11	โครงการฝึกอบรมผู้ปฏิบัติการในระบบบริการการแพทย์ฉุกเฉิน (หลักสูตรจัดตั้งจำนวน 5 วัน)	-เพิ่มประสิทธิภาพในการปฏิบัติงานระบบบริการการแพทย์ฉุกเฉินในการให้บริการประชาชน -ประชาชนมีความปลอดภัยในชีวิตและทรัพย์สินเพิ่มขึ้น -เพื่อให้ประชาชนเกิดความมั่นใจและเชื่อมั่นในความสามารถในการให้บริการและคุ้มครองความปลอดภัยต่อชีวิตและทรัพย์สิน	-ฝึกอบรมผู้ปฏิบัติการในระบบบริการการแพทย์ฉุกเฉินจำนวน 1 รุ่น จำนวน 30 คน -กลุ่มเป้าหมายเป็นประชาชนทั่วไปมีคุณสมบัติตามประกาศและมาตรฐานมาตรฐานของสพฉ. -ระยะเวลาในการฝึกอบรมจำนวน 5 วัน	120,000	120,000	120,000	120,000	120,000	ร้อยละ 80 ของประชาชน	-เพิ่มประสิทธิภาพในการปฏิบัติงานระบบบริการการแพทย์ฉุกเฉินในการให้บริการประชาชน -ประชาชนมีความปลอดภัยในชีวิตและทรัพย์สินเพิ่มขึ้น -เพื่อให้ประชาชนเกิดความมั่นใจและเชื่อมั่นในความสามารถในการให้บริการและคุ้มครองความปลอดภัยต่อชีวิตและทรัพย์สิน	-สำนักปลัด -สสอ.บ้านนาสาร -รพ.บ้านนาสาร -สสจ.จังหวัด -รพ.สุราษฎร์ธานี

ยุทธศาสตร์ที่ 2 ด้านสังคมคุณภาพชีวิต

แผนงานสาธารณสุข งานบริการสาธารณสุขและงานสาธารณสุขอื่น

ที่	โครงการ	วัตถุประสงค์	เป้าหมาย (ผลผลิตของโครงการ)	งบประมาณ					ตัวชี้วัด (KPI)	ผลลัพธ์ที่คาดว่าจะได้รับ	หน่วยงานที่รับผิดชอบ
				2566 (บาท)	2567 (บาท)	2568 (บาท)	2569 (บาท)	2570 (บาท)			
12	โครงการอบรม ทบทวนผู้ปฏิบัติการในระบบ บริการการแพทย์ฉุกเฉิน	-ผู้ปฏิบัติงานระบบ บริการการแพทย์ฉุกเฉิน ในการมีความรู้ ทักษะ และประสิทธิภาพในการ ปฏิบัติงาน	-อาสาสมัครผู้ ปฏิบัติการในระบบ บริการการแพทย์ ฉุกเฉิน และผู้ที่สนใจ จำนวน 30 คน	50,000	50,000	50,000	50,000	50,000	80% ของผู้เข้าร่วม โครงการ	-ผู้ปฏิบัติงานระบบ การแพทย์ฉุกเฉิน มี ความรู้ทักษะและ ประสิทธิภาพในการ ปฏิบัติงาน	-สำนัก ปลัดเทศบา ล -รพ.บ้านนา สาร
13	โครงการระบบ บริการการแพทย์ ฉุกเฉินขององค์กร ปกครองส่วนท้องถิ่น	-รักษาพยาบาลผู้ป่วย ณ จุดเกิดเหตุก่อนนำส่ง โรงพยาบาล -ลดอัตราการเสียชีวิต ของผู้ป่วยฉุกเฉิน	-บริหารศูนย์กู้ชีพ-กู้ภัย -จัดอาสาสมัครผู้ ปฏิบัติการฉุกเฉิน เบื้องต้น	566,400	566,400	566,400	566,400	566,400	70% ของประชาชน	-สามารถนำผู้ป่วย ณ จุดเกิดเหตุก่อนส่ง สถานพยาบาลได้อย่าง มีประสิทธิภาพ -ลดอัตราการพิการ และเสียชีวิตของผู้ป่วย ฉุกเฉิน -ลดค่าใช้จ่ายในการ เดินทางไป รักษาพยาบาล	-สำนัก ปลัดเทศบา ล

ยุทธศาสตร์ที่ 2 ด้านสังคม คุณภาพชีวิต

แผนงานสาธารณสุข งานบริการสาธารณสุขและงานสาธารณสุขอื่น

ที่	โครงการ	วัตถุประสงค์	เป้าหมาย (ผลผลิตของโครงการ)	งบประมาณ					ตัวชี้วัด (KPI)	ผลลัพธ์ที่คาดว่าจะได้รับ	หน่วยงานที่รับผิดชอบ
				2566 (บาท)	2567 (บาท)	2568 (บาท)	2569 (บาท)	2570 (บาท)			
14	โครงการศึกษาดูงาน การแปรรูปขยะ	เพื่อให้ประชาชนในพื้นที่มีความรู้ในการประดิษฐ์สิ่งของ แปรรูปขยะเป็นผลิตภัณฑ์ต่างๆสร้างจิตสำนึกให้กับประชาชนในการคัดแยกและจัดการกับขยะในครัวเรือนเพื่อลดปริมาณขยะก่อนนำเข้าสู่กระบวนการกำจัดขยะอย่างถูกวิธีส่งเสริมและสนับสนุนกิจกรรมการมีส่วนร่วมของชุมชนในการจัดการขยะโดยชุมชนและเพื่อสร้างรายได้ให้กับครัวเรือนสร้างความเข้มแข็งให้กับชุมชนในด้านการจัดการ ทรัพยากรธรรมชาติและสิ่งแวดล้อม	การจัดการอบรมการประดิษฐ์สิ่งของแปรรูปขยะเป็นผลิตภัณฑ์ต่างๆให้กับประชาชนทั่วไป ทุกหมู่บ้านและศึกษาดูงานการแปรรูปขยะ	50,000.-	50,000.-	0	0	0	ประชาชนในตำบลพรุพีจำนวน 30%	-ประชาชนมีส่วนร่วมในการกำจัดขยะมูลฝอย -ปริมาณขยะลดลง -ประชาชนมีรายได้จากการขายขยะ -ชุมชนในเขตพื้นที่ตำบลพรุพีสะอาดน่าอยู่	สป./แผนชุมชน ม. 2 บ้านทุ่งท้อ

ยุทธศาสตร์ที่ 2 ด้านสังคม คุณภาพชีวิต

แผนงานสาธารณสุขและสิ่งแวดล้อม งานบริการสาธารณสุขและงานสาธารณสุขอื่น

ที่	โครงการ	วัตถุประสงค์	เป้าหมาย (ผลผลิตโครงการ)	งบประมาณ					ตัวชี้วัด (KPI)	ผลที่คาดว่าจะได้รับ	หน่วยงานรับผิดชอบ
				2566 (บาท)	2567 (บาท)	2568 (บาท)	2569 (บาท)	2570 (บาท)			
15	โครงการฝึกอบรมอาสาสมัครบริบาลท้องถิ่น	เพื่อให้ผู้สูงอายุที่มีภาวะพึ่งพิงได้รับการดูแลทางด้านร่างกาย จิตใจ อารมณ์ และสังคม เพื่อลดปัญหาทางด้านสาธารณสุข สังคม เศรษฐกิจ และการดำรงชีวิตของประชาชนให้มีคุณภาพชีวิตที่ดี ซึ่งจะช่วยลดภาระค่าใช้จ่ายของรัฐในการดูแลรักษา	ผู้เข้ารับการฝึกอบรมต้องผ่านการคัดเลือกจากเทศบาลตำบลบุรีรัมย์ ตามคุณสมบัติที่กระทรวงมหาดไทยกำหนด จำนวน ๒ คน ตามแนวทางที่กระทรวงมหาดไทย ชักซ้อมการฝึกอบรมอาสาสมัครบริบาลท้องถิ่นเพื่อดูแลผู้สูงอายุที่มีภาวะพึ่งพิง	30,000	30,000	30,000	30,000	30,000	กลุ่มเป้าหมายผ่านการฝึกอบรมตามคุณสมบัติที่กระทรวงมหาดไทยกำหนด	ให้ผู้สูงอายุที่มีภาวะพึ่งพิงได้รับการดูแลทางด้านร่างกาย จิตใจ อารมณ์ และสังคม เพื่อลดปัญหาทางด้านสาธารณสุข สังคม เศรษฐกิจ และการดำรงชีวิตของประชาชนให้มีคุณภาพชีวิตที่ดีซึ่งจะช่วย ลดภาระค่าใช้จ่ายของรัฐในการดูแลรักษา	งานสาธารณสุขฯ สำนักปลัด

ยุทธศาสตร์ที่ 2 ด้านสังคมคุณภาพชีวิต

แผนงานสาธารณสุข งานบริการสาธารณสุขและงานสาธารณสุขอื่น

ที่	โครงการ	วัตถุประสงค์	เป้าหมาย (ผลผลิตของ โครงการ)	งบประมาณ					ตัวชี้วัด (KPI)	ผลลัพธ์ที่คาดว่าจะได้รับ	หน่วยงานที่รับผิดชอบ
				2566 (บาท)	2567 (บาท)	2568 (บาท)	2569 (บาท)	2570 (บาท)			
16	โครงการจัดบริการดูแลระยะยาวด้านสาธารณสุขสำหรับผู้สูงอายุที่มีภาวะพึ่งพิงในพื้นที่เทศบาลตำบลพรุพี	-เพื่อให้ผู้สูงอายุที่มีภาวะพึ่งพิงติดบ้านติดเตียงได้รับการดูแลฟื้นฟูสมรรถภาพที่ถูกต้องโดยผู้ดูแล	-ผู้สูงอายุติดบ้านติดเตียงที่ประเมินความสามารถในการดำเนินชีวิตประจำวันตามดัชนีบาร์เรลเอดีแอลเท่ากับหรือน้อยกว่า 11 คะแนน โดยมีการจัดทำแผนการดูแลผู้สูงอายุรายบุคคล	100,000 (กองทุนหลักประกันสุขภาพฯ เพื่อผู้สูงอายุที่มีภาวะพึ่งพิง)	100,000	100,000	100,000	100,000	ผู้สูงอายุติดเตียงทุกคนได้รับการดูแลตามแผนการดูแลผู้สูงอายุ	-ผู้สูงอายุที่มีภาวะพึ่งพิงติดบ้านติดเตียงมีคุณภาพชีวิตดีขึ้น	-ศพอส.ต.พรุพี -ทต.พรุพี -รพ.สต.พรุพี -รพ.สต.บ้านช่องช้าง ชมรมผู้สูงอายุ ทต.พรุพี

ยุทธศาสตร์ที่ 2 ด้านสังคมคุณภาพชีวิต

แผนงานสาธารณสุข งานบริการสาธารณสุขและงานสาธารณสุขอื่น

ที่	โครงการ	วัตถุประสงค์	เป้าหมาย (ผลผลิตของ โครงการ)	งบประมาณและที่มา					ตัวชี้วัด (KPI)	ผลลัพธ์ที่คาดว่าจะได้รับ	หน่วยงาน ที่ รับผิดชอบ
				2566 (บาท)	2567 (บาท)	2568 (บาท)	2569 (บาท)	2570 (บาท)			
17	อุดหนุนโครงการสืบสานพระราชปณิธานสมเด็จพระเจ้ายา ด้านภัยมะเร็งเต้านม	- เพื่อรณรงค์ส่งเสริมการตรวจเต้านมด้วยตนเองได้อย่างถูกต้องตามหลักมาตรฐานสากล	-ประชาชนกลุ่มเสี่ยงหมู่ที่ 1 จำนวน 50 คน	8,000	8,000	7,000	7,000	7,000	ร้อยละ 80% ของประชาชนกลุ่มเสี่ยงหมู่ที่ 1	ประชาชนในพื้นที่ได้รับบริการด้านสาธารณสุขที่ดี	อสม./รพ.สต./สป./กม.
18	อุดหนุนโครงการการควบคุมโรคหนองพยาธิของสมเด็จพระเทพรัตนราชสุดาฯ สยามบรมราชกุมารี	- เพื่อค้นหาและกำจัดแหล่งแพร่โรคอย่างต่อเนื่อง	-ประชาชนกลุ่มเสี่ยงหมู่ที่ 1 จำนวน 70 คน	8,000	8,000	7,000	7,000	7,000	ร้อยละ 80% ของประชาชนกลุ่มเสี่ยงหมู่ที่ 1	ประชาชนในพื้นที่ได้รับบริการด้านสาธารณสุขที่ดี	อสม./รพ.สต./สป./กม.
19	อุดหนุนโครงการตรวจสุขภาพเคลื่อนที่ สมเด็จพระเจ้าลูกเธอ เจ้าฟ้าจุฬาภรณวลัยลักษณ์ อัครราชกุมารี	- เพื่อรณรงค์ส่งเสริมการตรวจสุขภาพถูกต้องตามหลักมาตรฐานสากล	-ประชาชนกลุ่มเสี่ยงหมู่ที่ 1 จำนวน 50 คน	8,000	8,000	7,000	7,000	7,000	ร้อยละ 80% ของประชาชนกลุ่มเสี่ยงหมู่ที่ 1	ประชาชนในพื้นที่ได้รับบริการด้านสาธารณสุขที่ดี	อสม./รพ.สต./สป./กม.
20	อุดหนุนโครงการสืบสานพระราชปณิธานสมเด็จพระเจ้ายา ด้านภัยมะเร็งเต้านม	- เพื่อรณรงค์ส่งเสริมการตรวจเต้านมด้วยตนเองได้อย่างถูกต้องตามหลักมาตรฐานสากล	-ประชาชนกลุ่มเสี่ยงหมู่ที่ 2 จำนวน 30 คน	8,000	8,000	7,000	7,000	7,000	ร้อยละ 80% ของประชาชนกลุ่มเสี่ยงหมู่ที่ 2	ประชาชนในพื้นที่ได้รับบริการด้านสาธารณสุขที่ดี	อสม./รพ.สต./สป./กม.

ยุทธศาสตร์ที่ 2 ด้านสังคมคุณภาพชีวิต

แผนงานสาธารณสุข งานบริการสาธารณสุขและงานสาธารณสุขอื่น

ที่	โครงการ	วัตถุประสงค์	เป้าหมาย (ผลผลิตของ โครงการ)	งบประมาณและที่มา					ตัวชี้วัด (KPI)	ผลลัพธ์ที่คาดว่าจะได้รับ	หน่วยงาน ที่ รับผิดชอบ
				2566 (บาท)	2567 (บาท)	2568 (บาท)	2569 (บาท)	2570 (บาท)			
21	อุดหนุนโครงการตรวจสุขภาพเคลื่อนที่ สมเด็จพระเจ้าลูกเธอ เจ้าฟ้าจุฬาภรณวลัยลักษณ์ อัครราชกุมารี	- เพื่อรณรงค์ส่งเสริมการตรวจสุขภาพถูกต้องตามหลักมาตรฐานสากล	-ประชาชนกลุ่มเสี่ยง หมู่ที่ 2 จำนวน 50 คน	8,000	8,000	7,000	7,000	7,000	ร้อยละ 80% ของประชาชนกลุ่มเสี่ยง หมู่ที่ 2	ประชาชนในพื้นที่ได้รับบริการด้านสาธารณสุขที่ดี	อสม/รพ.สต./สป./กม.
22	อุดหนุนโครงการอบรมหมอหมู่บ้านในพระราชประสงค์	-เพื่อส่งเสริมให้ความรู้แก่ประชาชนในพื้นที่ในการดูแลสุขภาพของตนเองและผู้อื่น	-แกนนำครัวเรือน หมู่ที่ 2 จำนวน 50 คน	8,000	8,000	7,000	7,000	7,000	ร้อยละ 80% ของประชาชนกลุ่มเสี่ยง หมู่ที่ 2	ประชาชนในพื้นที่ได้รับบริการด้านสาธารณสุขที่ดี	อสม/รพ.สต./สป./กม.
23	อุดหนุนโครงการสืบสานพระราชปณิธานสมเด็จพระเจ้ายา ต้านภัยมะเร็งเต้านม	- เพื่อรณรงค์ส่งเสริมการตรวจเต้านมด้วยตนเองได้อย่างถูกต้องตามหลักมาตรฐานสากล	-ประชาชนกลุ่มเสี่ยง หมู่ที่ 3 จำนวน 50 คน	8,000	8,000	7,000	7,000	7,000	ร้อยละ 80% ของประชาชนกลุ่มเสี่ยง หมู่ที่ 3	ประชาชนในพื้นที่ได้รับบริการด้านสาธารณสุขที่ดี	อสม/รพ.สต./สป./กม.
24	อุดหนุนโครงการปรับปรุงภาวะโภชนาการและสุขภาพเด็กของสมเด็จพระเทพรัตนราชสุดาฯ สยามบรมราชกุมารี	-เพื่อส่งเสริมสุขภาพโภชนาการและสุขภาพเด็กในหมู่บ้านให้มีสุขภาพดีถ้วนหน้า	-เด็กตั้งแต่ 1 ปีเป็นต้นไป หมู่ที่ 3 จำนวน 48 คน	8,000	8,000	7,000	7,000	7,000	ร้อยละ 80% ของประชาชนกลุ่มเสี่ยง หมู่ที่ 3	ประชาชนในพื้นที่ได้รับบริการด้านสาธารณสุขที่ดี	อสม/รพ.สต./สป.

ยุทธศาสตร์ที่ 2 ด้านสังคมคุณภาพชีวิต

แผนงานสาธารณสุข งานบริการสาธารณสุขและงานสาธารณสุขอื่น

ที่	โครงการ	วัตถุประสงค์	เป้าหมาย (ผลผลิตของ โครงการ)	งบประมาณและที่มา					ตัวชี้วัด (KPI)	ผลลัพธ์ที่คาดว่าจะได้รับ	หน่วยงาน ที่รับผิดชอบ
				2566 (บาท)	2567 (บาท)	2568 (บาท)	2569 (บาท)	2570 (บาท)			
25	อุดหนุนโครงการพัฒนาระบบสุขภาพในโรงเรียนและชุมชนของสมเด็จพระเทพรัตนราชสุดาฯ สยามบรมราชกุมารี	- เพื่อพัฒนาระบบสุขภาพในโรงเรียนและชุมชน	-ประชาชนและนักเรียนกลุ่มเสี่ยง หมู่ที่ 3 จำนวน 70 คน	8,000	8,000	7,000	7,000	7,000	ร้อยละ 80% ของประชาชนกลุ่มเสี่ยง หมู่ที่ 3	ประชาชนในพื้นที่ได้รับบริการด้านสาธารณสุขที่ดี	อสม./รพ.สต./สป./กม.
26	อุดหนุนโครงการการควบคุมโรคหนองพยาธิของสมเด็จพระเทพรัตนราชสุดาฯ สยามบรมราชกุมารี	- เพื่อค้นหาและกำจัดแหล่งแพร่โรคอย่างต่อเนื่อง	-ประชาชนกลุ่มเสี่ยง หมู่ที่ 4 จำนวน 70 คน	8,000	8,000	7,000	7,000	7,000	ร้อยละ 80% ของประชาชนกลุ่มเสี่ยง หมู่ที่ 4	ประชาชนในพื้นที่ได้รับบริการด้านสาธารณสุขที่ดี	อสม./รพ.สต./สป./กม.
27	อุดหนุนโครงการสืบสานพระราชปณิธานสมเด็จพระเจ้าน้องนางเธอ เจ้าฟ้าจุฬาภรณวลัยลักษณ์ อัครราชกุมารี	- เพื่อรณรงค์ส่งเสริมการตรวจเต้านมด้วยตนเองได้อย่างถูกต้องตามหลักมาตรฐานสากล	-ประชาชนกลุ่มเสี่ยง หมู่ที่ 4 จำนวน 50 คน	8,000	8,000	7,000	7,000	7,000	ร้อยละ 80% ของประชาชนกลุ่มเสี่ยง หมู่ที่ 4	ประชาชนในพื้นที่ได้รับบริการด้านสาธารณสุขที่ดี	อสม./รพ.สต./สป./กม.
28	อุดหนุนโครงการตรวจสุขภาพเคลื่อนที่ สมเด็จพระเจ้าลูกเธอ เจ้าฟ้าจุฬาภรณวลัยลักษณ์ อัครราชกุมารี	- เพื่อรณรงค์ส่งเสริมการตรวจสุขภาพถูกต้องตามหลักมาตรฐานสากล	-ประชาชนกลุ่มเสี่ยง หมู่ที่ 4 จำนวน 50 คน	8,000	8,000	7,000	7,000	7,000	ร้อยละ 80% ของประชาชนกลุ่มเสี่ยง หมู่ที่ 4	ประชาชนในพื้นที่ได้รับบริการด้านสาธารณสุขที่ดี	อสม./รพ.สต./สป./กม.

ยุทธศาสตร์ที่ 2 ด้านสังคมคุณภาพชีวิต

แผนงานสาธารณสุข งานบริการสาธารณสุขและงานสาธารณสุขอื่น

ที่	โครงการ	วัตถุประสงค์	เป้าหมาย (ผลผลิตของ โครงการ)	งบประมาณและที่มา					ตัวชี้วัด (KPI)	ผลลัพธ์ที่คาดว่าจะได้รับ	หน่วยงาน ที่รับผิดชอบ
				2566 (บาท)	2567 (บาท)	2568 (บาท)	2569 (บาท)	2570 (บาท)			
29	อุดหนุนโครงการพัฒนาระบบ สุขภาพในโรงเรียนและชุมชน ของสมเด็จพระเทพรัตนราชสุดาฯ สยามบรมราชกุมารี	- เพื่อพัฒนาระบบ สุขภาพในโรงเรียน และชุมชน	-ประชาชนและ นักเรียนกลุ่มเสี่ยง หมู่ที่ 5 จำนวน 70คน	8,000	8,000	7,000	7,000	7,000	ร้อยละ 80% ของประชา ชน และนักเรียนกลุ่ม เสี่ยง หมู่ที่ 5	ประชาชนใน พื้นที่ได้รับ บริการด้าน สาธารณสุข ที่ดี	อสม/รพ.สต./ สป./กม.
30	อุดหนุนโครงการปรับปรุงภาวะ โภชนาการและสุขภาพเด็กของ สมเด็จพระเทพรัตนราชสุดาฯ สยามบรมราชกุมารี	-เพื่อส่งเสริมสุขภาพ โภชนาการและ สุขภาพเด็กใน หมู่บ้านให้มีสุขภาพดี ถ้วนหน้า	-เด็กตั้งแต่ 1 ปีเป็นต้น ไป หมู่ที่ 5 จำนวน 50 คน	8,000	8,000	7,000	7,000	7,000	ร้อยละ 80% ของประชา ชน และนักเรียนกลุ่ม เสี่ยง หมู่ที่ 5	ประชาชนใน พื้นที่ได้รับ บริการด้าน สาธารณสุข ที่ดี	อสม/รพ.สต./ สป./กม.
31	อุดหนุนโครงการส่งเสริม โภชนาการและสุขภาพอนามัยแม่ และเด็กของสมเด็จพระเทพ รัตนราชสุดาฯ สยามบรมราชกุมารี	- เพื่อส่งเสริมสุขภาพ โภชนาการและ สุขภาพเด็กใน หมู่บ้านให้มีสุขภาพดี ถ้วนหน้า	-ประชาชนกลุ่มเสี่ยง หมู่ที่ 5 จำนวน 50 คน	8,000	8,000	7,000	7,000	7,000	ร้อยละ 80% ของประชา ชน และนักเรียนกลุ่ม เสี่ยง หมู่ที่ 5	ประชาชนใน พื้นที่ได้รับ บริการด้าน สาธารณสุข ที่ดี	อสม/รพ.สต./ สป./กม.
32	อุดหนุนโครงการสืบสานพระราช ปณิธานสมเด็จพระย่า ด้านภัยมะเร็ง เต้านม	- เพื่อรณรงค์ส่งเสริม การตรวจเต้านมด้วย ตนเองได้อย่าง ถูกต้องตามหลัก มาตรฐานสากล	-ประชาชนกลุ่มเสี่ยง หมู่ที่ 6 จำนวน 50 คน	8,000	8,000	7,000	7,000	7,000	ร้อยละ 80% ของประชา ชน กลุ่มเสี่ยง หมู่ที่ 6	ประชาชนใน พื้นที่ได้รับ บริการด้าน สาธารณสุข ที่ดี	อสม/รพ.สต./ สป./กม.

ยุทธศาสตร์ที่ 2 ด้านสังคมคุณภาพชีวิต

แผนงานสาธารณสุข งานบริการสาธารณสุขและงานสาธารณสุขอื่น

ที่	โครงการ	วัตถุประสงค์	เป้าหมาย (ผลผลิตของ โครงการ)	งบประมาณและที่มา					ตัวชี้วัด (KPI)	ผลลัพธ์ที่คาดว่าจะได้รับ	หน่วยงาน ที่รับผิดชอบ
				2566 (บาท)	2567 (บาท)	2568 (บาท)	2569 (บาท)	2570 (บาท)			
33	อุดหนุนโครงการส่งเสริมโภชนาการและสุขภาพอนามัยแม่และเด็กของสมเด็จพระเทพรัตนราชสุดาฯ สยามบรมราชกุมารี	- เพื่อส่งเสริมสุขภาพโภชนาการและสุขภาพเด็กในหมู่บ้านให้มีสุขภาพดีถ้วนหน้า	-ประชาชนกลุ่มเสี่ยง หมู่ที่ 6 จำนวน 30 คน	8,000	8,000	7,000	7,000	7,000	ร้อยละ 80% ของประชาชนและนักเรียนกลุ่มเสี่ยง หมู่ที่ 6	ประชาชนในพื้นที่ได้รับบริการด้านสาธารณสุขที่ดี	อสม./รพ.สต./สป./กม.
34	อุดหนุนโครงการการควบคุมโรคหนองพยาธิของสมเด็จพระเทพรัตนราชสุดาฯ สยามบรมราชกุมารี	- เพื่อค้นหาและกำจัดแหล่งแพร่โรคอย่างต่อเนื่อง	-ประชาชนกลุ่มเสี่ยง หมู่ที่ 6 จำนวน 50 คน	8,000	8,000	7,000	7,000	7,000	ร้อยละ 80% ของประชาชนกลุ่มเสี่ยง หมู่ที่ 6	ประชาชนในพื้นที่ได้รับบริการด้านสาธารณสุขที่ดี	อสม./รพ.สต./สป./กม.
35	อุดหนุนโครงการควบคุมโรคขาดสารไอโอดีนของสมเด็จพระเทพรัตนราชสุดาฯ สยามบรมราชกุมารี	- เพื่อส่งเสริมสุขภาพโภชนาการและสุขภาพเด็กในหมู่บ้านให้มีสุขภาพดีถ้วนหน้า	-ประชาชนกลุ่มเสี่ยง หมู่ที่ 7 จำนวน 70 คน	8,000	8,000	7,000	7,000	7,000	ร้อยละ 80% ของประชาชนและนักเรียนกลุ่มเสี่ยงหมู่ที่ 7	ประชาชนในพื้นที่ได้รับบริการด้านสาธารณสุขที่ดี	อสม./รพ.สต./สป./กม.
36	อุดหนุนโครงการการควบคุมโรคหนองพยาธิของสมเด็จพระเทพรัตนราชสุดาฯ สยามบรมราชกุมารี	- เพื่อค้นหาและกำจัดแหล่งแพร่โรคอย่างต่อเนื่อง	-ประชาชนกลุ่มเสี่ยง หมู่ที่ 7 จำนวน 50 คน	8,000	8,000	7,000	7,000	7,000	ร้อยละ 80% ของประชาชนกลุ่มเสี่ยงหมู่ที่ 7	ประชาชนในพื้นที่ได้รับบริการด้านสาธารณสุขที่ดี	อสม./รพ.สต./สป./กม.

ยุทธศาสตร์ที่ 2 ด้านสังคมคุณภาพชีวิต

แผนงานสาธารณสุข งานบริการสาธารณสุขและงานสาธารณสุขอื่น

ที่	โครงการ	วัตถุประสงค์	เป้าหมาย (ผลผลิตของ โครงการ)	งบประมาณและที่มา					ตัวชี้วัด (KPI)	ผลลัพธ์ที่คาดว่าจะได้รับ	หน่วยงาน ที่รับผิดชอบ
				2566 (บาท)	2567 (บาท)	2568 (บาท)	2569 (บาท)	2570 (บาท)			
37	อุดหนุนโครงการการพัฒนา ระบบสุขภาพในโรงเรียนและ ชุมชนของสมเด็จพระเทพ รัตนราชสุดาฯ สยามบรมราช กุมารี	- เพื่อพัฒนา ระบบสุขภาพ ในโรงเรียนและ ชุมชน	-ประชาชนและ นักเรียนกลุ่มเสี่ยง หมู่ที่ 7 จำนวน 70 คน	8,000	8,000	7,000	7,000	7,000	ร้อยละ 80% ของประชาชน และนักเรียน กลุ่มเสี่ยง หมู่ที่ 7	ประชาชนใน พื้นที่ได้รับ บริการด้าน สาธารณสุขที่ดี	อสม./รพ.สต./ สป./กม.
38	โครงการอบรมส่งเสริมศักยภาพ แลกเปลี่ยนเรียนรู้ อสม.ตำบล พรุฬห์	-เพื่อพัฒนา ศักยภาพ อสม. ตำบลพรุฬห์ให้มี ความพร้อมในทำ หน้าที่	- อสม.ตำบลพรุฬห์ทุก คน	0	0	39,000	39,000	39,000	ร้อยละ 80% ของ อสม.ตำบล พรุฬห์	อสม.ตำบลพรุฬห์ ได้รับการ ส่งเสริมเรียนรู้ อย่างถูกวิธี	สป./รพ.สต./ สป./สธ.
39	โครงการการควบคุมโรคขาดสาร ไอโอดีนของสมเด็จพระเทพ รัตนราชสุดาฯ สยามบรมราช กุมารี	เพื่อรณรงค์ให้ ความรู้เรื่องการ บริโภคเกลือ เสริมไอโอดีน และโรคขาดสาร ไอโอดีนแก่ ประชาชน	ประชาชนในพื้นที่ จำนวน 50 คน	0	0	0	6,000	0	ร้อยละ 80 ของ ประชาชนกลุ่ม เสี่ยง หมู่ที่ 1	ประชาชนใน พื้นที่ได้รับ บริการด้าน สาธารณสุข ที่ดี	อสม./รพ.สต./ สป./กม.

ยุทธศาสตร์ที่ 2 ด้านสังคมคุณภาพชีวิต

แผนงานสาธารณสุข งานบริการสาธารณสุขและงานสาธารณสุขอื่น

ที่	โครงการ	วัตถุประสงค์	เป้าหมาย (ผลผลิตของ โครงการ)	งบประมาณและที่มา					ตัวชี้วัด (KPI)	ผลลัพธ์ที่ คาดว่าจะได้รับ	หน่วยงาน ที่ รับผิดชอบ
				2566 (บาท)	2567 (บาท)	2568 (บาท)	2569 (บาท)	2570 (บาท)			
40	โครงการการปรับปรุงภาวะโภชนาการและสุขภาพเด็กของสมเด็จพระเทพรัตนราชสุดาฯ สยามบรมราชกุมารี	เพื่อค้นหา ติดตาม ดูแลเด็กที่ขาดสารอาหาร และให้ผู้ปกครองเด็กสามารถจัดหาอาหารที่มีคุณค่า และเหมาะสมกับวัยให้แก่เด็กที่ขาดสารอาหารได้อย่างถูกต้อง	กลุ่มผู้ปกครองเด็กเล็ก และเด็กก่อนวัยเรียน จำนวน 60 คน	0	0	0	7,000	-	ร้อยละ 80 ของประชาชนกลุ่มเสี่ยง หมู่ที่ 1	ประชาชนในพื้นที่ที่ได้รับการด้านสาธารณสุขที่ดี	อสม./รพ.สต./สป./กม.
41	โครงการช่วยลดการติดเชื้อจากแม่สู่ลูก สภากาชาดไทย พระเจ้าวรวงศ์เธอ พระองค์เจ้าโสมสวลี พระวรราชาทินัดดามาตุ	เพื่อส่งเสริมให้ประชาชนมีความรู้ ความเข้าใจ และตระหนักเรื่องโรคเอดส์ พร้อมทั้งทักษะในการมีพฤติกรรมทางเพศที่ปลอดภัย	สตรีช่วงอายุ 15-50 ปี และอสม. จำนวน 50 คน	0	0	0	7,000	0	ร้อยละ 80 ของประชาชนกลุ่มเสี่ยง หมู่ที่ 1	ประชาชนในพื้นที่ได้รับการด้านสาธารณสุขที่ดี	อสม./รพ.สต./สป./กม.
42	โครงการอบรมหมอบ้านในพระราชประสงค์	เพื่อส่งเสริมให้ความรู้แก่ประชาชนในพื้นที่ในการดูแลสุขภาพของตนเองและผู้อื่น	ประชาชนในพื้นที่ จำนวน 50 คน	0	0	0	0	7,000	ร้อยละ 80 ของประชาชนกลุ่มเสี่ยง หมู่ที่ 1	ประชาชนในพื้นที่ได้รับการด้านสาธารณสุขที่ดี	อสม./รพ.สต./สป./กม.

ยุทธศาสตร์ที่ 2 ด้านสังคมคุณภาพชีวิต

แผนงานสาธารณสุข งานบริการสาธารณสุขและงานสาธารณสุขอื่น

ที่	โครงการ	วัตถุประสงค์	เป้าหมาย (ผลผลิตของ โครงการ)	งบประมาณและที่มา					ตัวชี้วัด (KPI)	ผลลัพธ์ที่ คาดว่าจะ ได้รับ	หน่วยงาน ที่ รับผิดชอบ
				2566 (บาท)	2567 (บาท)	2568 (บาท)	2569 (บาท)	2570 (บาท)			
43	โครงการส่งเสริมโภชนาการและสุขภาพ อนามัยแม่และเด็กของสมเด็จพระเทพ รัตนราชสุดาฯ สยามบรมราชกุมารี	เพื่อส่งเสริมสุขภาพ โภชนาการและสุขภาพ เด็กในหมู่บ้านให้มีสุขภาพ ดีถ้วนหน้า	ประชาชนในพื้นที่ จำนวน 50 คน	0	0	0	0	7,000	ร้อยละ 80 ของประชาชน กลุ่มเสี่ยง หมู่ ที่ 1	ประชาชน ในพื้นที่ ได้รับบริการ ด้าน สาธารณสุข ที่ดี	อสม./รพ. สต./สป./ กม.
44	โครงการควบคุมโรคมาลาเรียของสมเด็จพระ เทพรัตนราชสุดาฯ	เพื่อส่งเสริมให้ความรู้แก่ ประชาชนในพื้นที่ในการ ป้องกันโรคมาลาเรีย	ประชาชนในพื้นที่ จำนวน 50 คน	0	0	0	0	7,000	ร้อยละ 80 ของประชาชน กลุ่มเสี่ยง หมู่ ที่ 1	ประชาชน ในพื้นที่ ได้รับบริการ ด้าน สาธารณสุข ที่ดี	อสม./รพ. สต./สป./ กม.
45	โครงการพัฒนาระบบสุขภาพใน โรงเรียนและชุมชนของสมเด็จพระเทพ รัตนราชสุดาฯ สยามบรมราชกุมารี	เพื่อพัฒนาระบบ สุขภาพในโรงเรียนและ ชุมชน	ประชาชนในพื้นที่ จำนวน 50 คน	0	0	0	0	7,000	ร้อยละ 80 ของประชาชน กลุ่มเสี่ยง หมู่ ที่ 1	ประชาชน ในพื้นที่ ได้รับบริการ ด้าน สาธารณสุข ที่ดี	อสม./รพ. สต./สป./ กม.

ยุทธศาสตร์ที่ 2 ด้านสังคมคุณภาพชีวิต

แผนงานสาธารณสุข งานบริการสาธารณสุขและงานสาธารณสุขอื่น

ที่	โครงการ	วัตถุประสงค์	เป้าหมาย (ผลผลิตของ โครงการ)	งบประมาณและที่มา					ตัวชี้วัด (KPI)	ผลลัพธ์ที่ คาดว่าจะ ได้รับ	หน่วยงาน ที่ รับผิดชอบ
				2566 (บาท)	2567 (บาท)	2568 (บาท)	2569 (บาท)	2570 (บาท)			
46	โครงการรณรงค์ป้องกันและแก้ไขปัญหายาเสพติด TO BE NUMBER ONE ใน ทุลกระหม่อมหญิงอุบลรัตนราชกัญญา สิริ วัฒนาพรรณวดี	เพื่อส่งเสริมและสนับสนุน ให้เยาวชนไม่ยุ่งเกี่ยวกับ ยาเสพติด	ประชาชนในพื้นที่ จำนวน 50 คน	0	0	0	0	7,000	ร้อยละ 80 ของประชาชน กลุ่มเสี่ยง หมู่ ที่ 1	ประชาชนใน พื้นที่ได้รับ บริการด้าน สาธารณสุขที่ดี	อสม./รพ. สต./สป./ กม.
47	โครงการควบคุมโรคมาลาเรียของสมเด็จพระเทพรัตนราชสุดาฯ สยามบรมราชกุมารี	เพื่อส่งเสริมให้ความรู้แก่ ประชาชนในพื้นที่ในการ ป้องกันโรคมาลาเรีย	ประชาชนในพื้นที่ จำนวน 50 คน	0	0	0	7,000	0	ร้อยละ 80 ของประชาชน กลุ่มเสี่ยง หมู่ ที่ 2	ประชาชนใน พื้นที่ได้รับ บริการด้าน สาธารณสุขที่ดี	อสม./รพ. สต./สป./ กม.
48	โครงการช่วยลดการติดเอดส์จากแม่สู่ลูก สภากาชาดไทย พระเจ้าวรวงศ์เธอ พระองค์เจ้าโสมสวลี พระวรราชทินนดา มาตุ หมู่ที่ 2	เพื่อส่งเสริมให้ประชาชน มีความรู้ ความเข้าใจ และตระหนักเรื่องโรค เอดส์ พร้อมทั้งมีทักษะใน การมีพฤติกรรมทางเพศที่ ปลอดภัย	สตรีวัยเจริญพันธุ์ นักเรียน และอสม. จำนวน 50 คน	0	0	0	7,000	0	ร้อยละ 80 ของประชาชน กลุ่มเสี่ยง หมู่ ที่ 2	ประชาชนใน พื้นที่ได้รับ บริการด้าน สาธารณสุขที่ดี	อสม./รพ. สต./สป./ กม.
49	โครงการรณรงค์ป้องกันและแก้ไขปัญหายาเสพติด TO BE NUMBER ONE ใน ทุลกระหม่อมหญิงอุบลรัตนราชกัญญา สิริวัฒนาพรรณวดี หมู่ที่ 2	เพื่อส่งเสริมและสนับสนุน ให้เยาวชนไม่ยุ่งเกี่ยวกับ ยาเสพติด	ประชาชนในพื้นที่ จำนวน 50 คน	0	0	0	6,000	0	ร้อยละ 80 ของประชาชน กลุ่มเสี่ยง หมู่ ที่ 2	ประชาชนใน พื้นที่ได้รับ บริการด้าน สาธารณสุข ที่ดี	อสม./รพ. สต./สป./ กม.

ยุทธศาสตร์ที่ 2 ด้านสังคมคุณภาพชีวิต

แผนงานสาธารณสุข งานบริการสาธารณสุขและงานสาธารณสุขอื่น

ที่	โครงการ	วัตถุประสงค์	เป้าหมาย (ผลผลิตของ โครงการ)	งบประมาณและที่มา					ตัวชี้วัด (KPI)	ผลลัพธ์ที่ คาดว่าจะ ได้รับ	หน่วยงาน ที่ รับผิดชอบ
				2566 (บาท)	2567 (บาท)	2568 (บาท)	2569 (บาท)	2570 (บาท)			
50	โครงการการควบคุมโรคขาดสารไอโอดีนของสมเด็จพระเทพรัตนราชสุดาฯ สยามบรมราชกุมารี หมู่ที่ 2	เพื่อรณรงค์ให้ความรู้เรื่องการบริโภคเกลือเสริมไอโอดีน และโรคขาดสารไอโอดีนแก่ประชาชน	ประชาชนในพื้นที่จำนวน 50 คน	0	0	0	0	7,000	ร้อยละ 80 ของประชาชนกลุ่มเสี่ยง หมู่ที่ 2	ประชาชนในพื้นที่ได้รับบริการด้านสาธารณสุขที่ดี	อสม./รพ.สต./สป./กม.
51	โครงการการปรับปรุงภาวะโภชนาการและสุขภาพเด็กของสมเด็จพระเทพรัตนราชสุดาฯ สยามบรมราชกุมารี หมู่ที่ 2	เพื่อค้นหา ติดตาม ดูแลเด็กที่ขาดสารอาหาร และให้ผู้ปกครองเด็กสามารถจัดหาอาหารที่มีคุณค่า และเหมาะสมกับวัยให้แก่เด็กที่ขาดสารอาหารได้อย่างถูกต้อง	ประชาชนในพื้นที่จำนวน 50 คน	0	0	0	0	7,000	ร้อยละ 80 ของประชาชนกลุ่มเสี่ยง หมู่ที่ 2	ประชาชนในพื้นที่ได้รับบริการด้านสาธารณสุขที่ดี	อสม./รพ.สต./สป./กม.
52	โครงการการส่งเสริมโภชนาการและสุขภาพอนามัยแม่และเด็กของสมเด็จพระเทพรัตนราชสุดาฯ สยามบรมราชกุมารี หมู่ที่ 2	เพื่อส่งเสริมสุขภาพโภชนาการและสุขภาพเด็กในหมู่บ้านให้มีสุขภาพดีถ้วนหน้า	ประชาชนในพื้นที่จำนวน 50 คน	0	0	0	0	7,000	ร้อยละ 80 ของประชาชนกลุ่มเสี่ยง หมู่ที่ 2	ประชาชนในพื้นที่ได้รับบริการด้านสาธารณสุขที่ดี	อสม./รพ.สต./สป./กม.

ยุทธศาสตร์ที่ 2 ด้านสังคมคุณภาพชีวิต

แผนงานสาธารณสุข งานบริการสาธารณสุขและงานสาธารณสุขอื่น

ที่	โครงการ	วัตถุประสงค์	เป้าหมาย (ผลผลิตของ โครงการ)	งบประมาณและที่มา					ตัวชี้วัด (KPI)	ผลลัพธ์ที่ คาดว่าจะ ได้รับ	หน่วยงาน ที่ รับผิดชอบ
				2566 (บาท)	2567 (บาท)	2568 (บาท)	2569 (บาท)	2570 (บาท)			
53	โครงการการควบคุมโรคหนองพยาธิของ สมเด็จพระเทพรัตนราชสุดาฯ สยามบรมราช กุมารี หมู่ที่ 2	เพื่อค้นหาและกำจัด แหล่งแพร่เชื้อโรคร้อย ต่อเนื่อง	ประชาชนในพื้นที่ จำนวน 50 คน	0	0	0	0	7,000	ร้อยละ 80 ของประชาชน กลุ่มเสี่ยง หมู่ ที่ 2	ประชาชนใน พื้นที่ได้รับ บริการด้าน สาธารณสุขที่ดี	อสม./รพ. สต./สป./ กม.
54	โครงการการพัฒนาระบบสุขภาพใน โรงเรียน และชุมชนของสมเด็จพระเทพรัตนราชสุดาฯ สยามบรมราชกุมารี หมู่ที่ 2	เพื่อพัฒนาระบบ สุขภาพในโรงเรียน และชุมชน	ประชาชนในพื้นที่ จำนวน 50 คน	0	0	0	0	7,000	ร้อยละ 80 ของประชาชน กลุ่มเสี่ยง หมู่ ที่ 2	ประชาชนใน พื้นที่ได้รับ บริการด้าน สาธารณสุขที่ดี	อสม./รพ. สต./สป./ กม.
55	โครงการอบรมหมอหมู่บ้านในพระราช ประสงค์ หมู่ที่ 3	เพื่อส่งเสริมให้ความรู้ แก่ประชาชนในพื้นที่ใน การดูแลสุขภาพของ ตนเองและผู้อื่น	ประชาชนในพื้นที่ จำนวน 50 คน	0	0	0	7,000	0	ร้อยละ 80 ของประชาชน กลุ่มเสี่ยง หมู่ ที่ 3	ประชาชนใน พื้นที่ได้รับ บริการด้าน สาธารณสุขที่ดี	อสม./รพ. สต./สป./ กม.
56	โครงการควบคุมโรคมาลาเรียของสมเด็จพระ เทพรัตนราชสุดาฯ สยามบรมราชกุมารี หมู่ที่ 3	เพื่อส่งเสริมให้ความรู้ แก่ประชาชนในพื้นที่ใน การป้องกันโรค มาลาเรีย	ประชาชนในพื้นที่ จำนวน 50 คน	0	0	0	6,000	0	ร้อยละ 80 ของประชาชน กลุ่มเสี่ยง หมู่ ที่ 3	ประชาชนใน พื้นที่ได้รับ บริการด้าน สาธารณสุข ที่ดี	อสม./รพ. สต./สป./ กม.

ยุทธศาสตร์ที่ 2 ด้านสังคมคุณภาพชีวิต

แผนงานสาธารณสุข งานบริการสาธารณสุขและงานสาธารณสุขอื่น

ที่	โครงการ	วัตถุประสงค์	เป้าหมาย (ผลผลิตของ โครงการ)	งบประมาณและที่มา					ตัวชี้วัด (KPI)	ผลลัพธ์ที่ คาดว่าจะ ได้รับ	หน่วยงาน ที่ รับผิดชอบ
				2566 (บาท)	2567 (บาท)	2568 (บาท)	2569 (บาท)	2570 (บาท)			
57	โครงการรณรงค์ป้องกันและแก้ไขปัญหายาเสพติด TO BE NUMBER ONE ในทุลกระหม่อมหญิงอุบลรัตนราชกัญญาสิริวัฒนาพรรณวดี หมู่ที่ 3	เพื่อส่งเสริมและสนับสนุนให้เยาวชนไม่ยุ่งเกี่ยวกับยาเสพติด	ประชาชนในพื้นที่จำนวน 50 คน	0	0	0	7,000	0	ร้อยละ 80 ของประชาชนกลุ่มเสี่ยง หมู่ที่ 3	ประชาชนในพื้นที่ได้รับบริการด้านสาธารณสุขที่ดี	อสม./รพ.สต./สป./กม.
58	โครงการการควบคุมโรคขาดสารไอโอดีนของสมเด็จพระเทพรัตนราชสุดาฯ สยามบรมราชกุมารี หมู่ที่ 3	เพื่อรณรงค์ให้ความรู้เรื่องการบริโภคเกลือเสริมไอโอดีน และโรคขาดสารไอโอดีนแก่ประชาชน	ประชาชนในพื้นที่จำนวน 50 คน	0	0	0	0	7,000	ร้อยละ 80 ของประชาชนกลุ่มเสี่ยง หมู่ที่ 3	ประชาชนในพื้นที่ได้รับบริการด้านสาธารณสุขที่ดี	อสม./รพ.สต./สป./กม.
59	โครงการการส่งเสริมโภชนาการและสุขภาพอนามัยแม่และเด็กของสมเด็จพระเทพรัตนราชสุดาฯ สยามบรมราชกุมารี หมู่ที่ 3	เพื่อส่งเสริมสุขภาพโภชนาการและสุขภาพเด็กในหมู่บ้านให้มีสุขภาพดีถ้วนหน้า	ประชาชนในพื้นที่จำนวน 50 คน	0	0	0	0	7,000	ร้อยละ 80 ของประชาชนกลุ่มเสี่ยง หมู่ที่ 3	ประชาชนในพื้นที่ได้รับบริการด้านสาธารณสุขที่ดี	อสม./รพ.สต./สป./กม.
60	โครงการการควบคุมโรคหนองพยาธิของสมเด็จพระเทพรัตนราชสุดาฯ สยามบรมราชกุมารี หมู่ที่ 3	เพื่อค้นหาและกำจัดแหล่งแพร่เชื้อโรคอย่างต่อเนื่อง	ประชาชนในพื้นที่จำนวน 50 คน	0	0	0	0	7,000	ร้อยละ 80 ของประชาชนกลุ่มเสี่ยง หมู่ที่ 3	ประชาชนในพื้นที่ได้รับบริการด้านสาธารณสุขที่ดี	อสม./รพ.สต./สป./กม.

ยุทธศาสตร์ที่ 2 ด้านสังคมคุณภาพชีวิต

แผนงานสาธารณสุข งานบริการสาธารณสุขและงานสาธารณสุขอื่น

ที่	โครงการ	วัตถุประสงค์	เป้าหมาย (ผลผลิตของ โครงการ)	งบประมาณและที่มา					ตัวชี้วัด (KPI)	ผลลัพธ์ที่ คาดว่าจะได้รับ	หน่วยงานที่ รับผิดชอบ
				2566 (บาท)	2567 (บาท)	2568 (บาท)	2569 (บาท)	2570 (บาท)			
61	โครงการตรวจสุขภาพเคลื่อนที่ สมเด็จพระเจ้าลูกเธอ เจ้าฟ้าจุฬาภรณวลัยลักษณ์ อัครราชกุมารี หมู่ที่ 3	เพื่อรณรงค์ส่งเสริมการตรวจสุขภาพให้ถูกต้องตามหลักมาตรฐานสากล	ประชาชนในพื้นที่จำนวน 50 คน	0	0	0	0	7,000	ร้อยละ 80 ของประชาชนกลุ่มเสี่ยง หมู่ที่ 3	ประชาชนในพื้นที่ที่ได้รับการบริการด้านสาธารณสุขที่ดี	อสม./รพ.สต./สป./กม.
62	โครงการช่วยลดการติดเอ็ดส์จากแม่สู่ลูก สภากาชาดไทย พระเจ้าวรวงศ์เธอ พระองค์เจ้าโสมสวลี พระวรราชาทินัดดามาตุ หมู่ที่ 3	เพื่อส่งเสริมให้ประชาชนมีความรู้ ความเข้าใจ และตระหนักเรื่องโรคเอ็ดส์ พร้อมทั้งมีทักษะในการมีพฤติกรรมทางเพศที่ปลอดภัย	ประชาชนในพื้นที่จำนวน 50 คน	0	0	0	0	7,000	ร้อยละ 80 ของประชาชนกลุ่มเสี่ยง หมู่ที่ 3	ประชาชนในพื้นที่ได้รับการบริการด้านสาธารณสุขที่ดี	อสม./รพ.สต./สป./กม.
63	โครงการอบรมหมอหมู่บ้านในพระราชประสงค์ หมู่ที่ 4	เพื่อส่งเสริมให้ความรู้แก่ประชาชนในพื้นที่ในการดูแลสุขภาพของตนเองและผู้อื่น	ประชาชนในพื้นที่จำนวน 50 คน	0	0	0	7,000	0	ร้อยละ 80 ของประชาชนกลุ่มเสี่ยง หมู่ที่ 4	ประชาชนในพื้นที่ได้รับการบริการด้านสาธารณสุขที่ดี	อสม./รพ.สต./สป./กม.
64	โครงการการพัฒนาระบบสุขภาพในโรงเรียนและชุมชนของสมเด็จพระเทพรัตนราชสุดาฯ สยามบรมราชกุมารี หมู่ที่ 4	เพื่อพัฒนาระบบสุขภาพในโรงเรียนและชุมชน	ประชาชนและนักเรียนโรงเรียนราชประชานุเคราะห์ 12 จำนวน 40 คน	0	0	0	7,000	0	ร้อยละ 80 ของประชาชนกลุ่มเสี่ยง หมู่ที่ 4	ประชาชนในพื้นที่ได้รับการบริการด้านสาธารณสุขที่ดี	อสม./รพ.สต./สป./กม.

ยุทธศาสตร์ที่ 2 ด้านสังคมคุณภาพชีวิต

แผนงานสาธารณสุข งานบริการสาธารณสุขและงานสาธารณสุขอื่น

ที่	โครงการ	วัตถุประสงค์	เป้าหมาย (ผลผลิตของ โครงการ)	งบประมาณและที่มา					ตัวชี้วัด (KPI)	ผลลัพธ์ที่ คาดว่าจะ ได้รับ	หน่วยงานที่ รับผิดชอบ
				2566 (บาท)	2567 (บาท)	2568 (บาท)	2569 (บาท)	2570 (บาท)			
65	โครงการรณรงค์ป้องกันและแก้ไขปัญหายาเสพติด TO BE NUMBER ONE ใน ทูลกระหม่อมหญิงอุบลรัตนราชกัญญา สิริวัฒนาพรรณวดี หมู่ที่ 4	เพื่อส่งเสริมและสนับสนุนให้เยาวชนไม่ยุ่งเกี่ยวกับยาเสพติด	ประชาชนในพื้นที่จำนวน 50 คน	0	0	0	6,000	0	ร้อยละ 80 ของประชาชนกลุ่มเสี่ยง หมู่ที่ 4	ประชาชนในพื้นที่ได้รับบริการด้านสาธารณสุขที่ดี	อสม./รพ.สต./สป./กม.
66	โครงการการควบคุมโรคขาดสารไอโอดีนของสมเด็จพระเทพรัตนราชสุดาฯ สยามบรมราชกุมารี หมู่ที่ 4	เพื่อรณรงค์ให้ความรู้เรื่องการบริโภคเกลือเสริมไอโอดีน และโรคขาดสารไอโอดีนแก่ประชาชน	ประชาชนในพื้นที่จำนวน 50 คน	0	0	0	0	7,000	ร้อยละ 80 ของประชาชนกลุ่มเสี่ยง หมู่ที่ 4	ประชาชนในพื้นที่ได้รับบริการด้านสาธารณสุขที่ดี	อสม./รพ.สต./สป./กม.
67	โครงการการปรับปรุงภาวะโภชนาการแลสุขภาพเด็กของสมเด็จพระเทพรัตนราชสุดาฯ สยามบรมราชกุมารี หมู่ที่ 4	เพื่อค้นหา ติดตาม ดูแลเด็กที่ขาดสารอาหาร และให้ผู้ปกครองเด็ก สามารถจัดหาอาหารที่มีคุณค่าและเหมาะสมกับวัยให้แก่เด็กที่ขาดสารอาหารได้อย่างถูกต้อง	ประชาชนในพื้นที่จำนวน 50 คน	0	0	0	0	7,000	ร้อยละ 80 ของประชาชนกลุ่มเสี่ยง หมู่ที่ 4	ประชาชนในพื้นที่ได้รับบริการด้านสาธารณสุขที่ดี	อสม./รพ.สต./สป./กม.

ยุทธศาสตร์ที่ 2 ด้านสังคมคุณภาพชีวิต

แผนงานสาธารณสุข งานบริการสาธารณสุขและงานสาธารณสุขอื่น

ที่	โครงการ	วัตถุประสงค์	เป้าหมาย (ผลผลิตของ โครงการ)	งบประมาณและที่มา					ตัวชี้วัด (KPI)	ผลลัพธ์ที่ คาดว่าจะ ได้รับ	หน่วยงานที่ รับผิดชอบ
				2566 (บาท)	2567 (บาท)	2568 (บาท)	2569 (บาท)	2570 (บาท)			
68	โครงการส่งเสริมโภชนาการและสุขภาพ อนามัยแม่และเด็กของสมเด็จพระเทพ รัตนราชสุดาฯ สยามบรมราชกุมารี หมู่ที่ 4	เพื่อส่งเสริมสุขภาพ โภชนาการและสุขภาพ เด็กในหมู่บ้านให้มี สุขภาพดีถ้วนหน้า	ประชาชนในพื้นที่ จำนวน 50 คน	0	0	0	0	7,000	ร้อยละ 80 ของประชาชน กลุ่มเสี่ยง หมู่ ที่ 4	ประชาชนใน พื้นที่ได้รับ บริการด้าน สาธารณสุขที่ ดี	อสม./รพ. สต./สป./ กม.
69	โครงการควบคุมโรคมาลาเรียของสมเด็จพระเทพรัตนราชสุดาฯ สยามบรมราชกุมารี หมู่ที่ 4	เพื่อส่งเสริมให้ความรู้ แก่ประชาชนในพื้นที่ใน การป้องกันโรค มาลาเรีย	ประชาชนในพื้นที่ จำนวน 50 คน	0	0	0	0	7,000	ร้อยละ 80 ของประชาชน กลุ่มเสี่ยง หมู่ ที่ 4	ประชาชนใน พื้นที่ได้รับ บริการด้าน สาธารณสุขที่ ดี	อสม./รพ. สต./สป./ กม.
70	โครงการช่วยลดการติดเชื้อจากแม่สู่ลูก สภา กาชาดไทย พระเจ้าวรวงศ์เธอ พระองค์เจ้า โสมสวลี พระวรราชาทินัดดามาตุ หมู่ที่ 4	เพื่อส่งเสริมให้ ประชาชนมีความรู้ ความเข้าใจ และ ตระหนักเรื่องโรคเอดส์ พร้อมทั้งมีทักษะในการ มีพฤติกรรมทางเพศที่ ปลอดภัย	ประชาชนในพื้นที่ จำนวน 50 คน	0	0	0	0	7,000	ร้อยละ 80 ของประชาชน กลุ่มเสี่ยง หมู่ ที่ 4	ประชาชนใน พื้นที่ได้รับ บริการด้าน สาธารณสุขที่ ดี	อสม./รพ. สต./สป./ กม.

ยุทธศาสตร์ที่ 2 ด้านสังคมคุณภาพชีวิต

แผนงานสาธารณสุข งานบริการสาธารณสุขและงานสาธารณสุขอื่น

ที่	โครงการ	วัตถุประสงค์	เป้าหมาย (ผลผลิตของ โครงการ)	งบประมาณและที่มา					ตัวชี้วัด (KPI)	ผลลัพธ์ที่ คาดว่าจะ ได้รับ	หน่วยงานที่ รับผิดชอบ
				2566 (บาท)	2567 (บาท)	2568 (บาท)	2569 (บาท)	2570 (บาท)			
71	โครงการควบคุมโรคมาลาเรียของสมเด็จพระเทพรัตนราชสุดาฯ สยามบรมราชกุมารี หมู่ที่ 5	เพื่อส่งเสริมให้ความรู้แก่ประชาชนในพื้นที่ในการป้องกันโรคมาลาเรีย	ประชาชนในพื้นที่จำนวน 50 คน	0	0	0	7,000	0	ร้อยละ 80 ของประชาชนกลุ่มเสี่ยง หมู่ที่ 5	ประชาชนในพื้นที่ได้รับบริการด้านสาธารณสุขที่ดี	อสม./รพ.สต./สป./กม.
72	โครงการตรวจสุขภาพเคลื่อนที่ สมเด็จพระเจ้าลูกเธอ เจ้าฟ้าจุฬาภรณวลัยลักษณ์ อัครราชกุมารี หมู่ที่ 5	เพื่อรณรงค์ส่งเสริมการตรวจสุขภาพให้ถูกต้องตามหลักมาตรฐานสากล	ประชาชนในพื้นที่จำนวน 80 คน	0	0	0	7,000	0	ร้อยละ 80 ของประชาชนกลุ่มเสี่ยง หมู่ที่ 5	ประชาชนในพื้นที่ได้รับบริการด้านสาธารณสุขที่ดี	อสม./รพ.สต./สป./กม.
73	โครงการรณรงค์ป้องกันและแก้ไขปัญหายาเสพติด TO BE NUMBER ONE ในทุลกระหม่อมหญิงอุบลรัตนราชกัญญา สิริวัฒนาพรรณวดี หมู่ที่ 5	เพื่อส่งเสริมและสนับสนุนให้เยาวชนไม่ยุ่งเกี่ยวกับยาเสพติด	ประชาชนในพื้นที่จำนวน 50 คน	0	0	0	6,000	0	ร้อยละ 80 ของประชาชนกลุ่มเสี่ยง หมู่ที่ 5	ประชาชนในพื้นที่ได้รับบริการด้านสาธารณสุขที่ดี	อสม./รพ.สต./สป./กม.
74	โครงการอบรมหมอบ้านในพระราชประสงค์ หมู่ที่ 5	เพื่อส่งเสริมให้ความรู้แก่ประชาชนในพื้นที่ในการดูแลสุขภาพของตนเองและผู้อื่น	ประชาชนในพื้นที่จำนวน 50 คน	0	0	0	0	7,000	ร้อยละ 80 ของประชาชนกลุ่มเสี่ยง หมู่ที่ 5	ประชาชนในพื้นที่ได้รับบริการด้านสาธารณสุขที่ดี	อสม./รพ.สต./สป./กม.

ยุทธศาสตร์ที่ 2 ด้านสังคมคุณภาพชีวิต

แผนงานสาธารณสุข งานบริการสาธารณสุขและงานสาธารณสุขอื่น

ที่	โครงการ	วัตถุประสงค์	เป้าหมาย (ผลผลิตของ โครงการ)	งบประมาณและที่มา					ตัวชี้วัด (KPI)	ผลลัพธ์ที่ คาดว่าจะ ได้รับ	หน่วยงานที่ รับผิดชอบ
				2566 (บาท)	2567 (บาท)	2568 (บาท)	2569 (บาท)	2570 (บาท)			
75	โครงการสืบสานพระราชปณิธานสมเด็จพระเจ้า ตากสินมหาราชเรื่องเต้านม หมู่ที่ 5	เพื่อรณรงค์ส่งเสริมการ ตรวจเต้านมด้วยตนเอง ได้อย่างถูกต้องตามหลัก มาตรฐานสากล	ประชาชนในพื้นที่ จำนวน 50 คน	0	0	0	0	7,000	ร้อยละ 80 ของประชาชน กลุ่มเสี่ยง หมู่ ที่ 5	ประชาชนใน พื้นที่ได้รับ บริการด้าน สาธารณสุขที่ดี	อสม./รพ. สต./สป./กม.
76	โครงการการควบคุมโรคขาดสารไอโอดีนของ สมเด็จพระเทพรัตนราชสุดาฯ สยามบรมราช กุมารี หมู่ที่ 5	เพื่อรณรงค์ให้ความรู้ เรื่องการบริโภคเกลือ เสริมไอโอดีน และโรค ขาดสารไอโอดีนแก่ ประชาชน	ประชาชนในพื้นที่ จำนวน 50 คน	0	0	0	0	7,000	ร้อยละ 80 ของประชาชน กลุ่มเสี่ยง หมู่ ที่ 5	ประชาชนใน พื้นที่ได้รับ บริการ ด้านสาธารณสุข ที่ดี	อสม./รพ. สต./สป./กม.
77	โครงการการควบคุมโรคหนองพยาธิของ สมเด็จพระเทพรัตนราชสุดาฯ สยามบรมราช กุมารี หมู่ที่ 5	เพื่อค้นหาและกำจัด แหล่งแพร่เชื้อโรคอย่าง ต่อเนื่อง	ประชาชนในพื้นที่ จำนวน 50 คน	0	0	0	0	7,000	ร้อยละ 80 ของประชาชน กลุ่มเสี่ยง หมู่ ที่ 5	ประชาชนใน พื้นที่ได้รับ บริการด้าน สาธารณสุขที่ดี	อสม./รพ. สต. /สป./กม.

ยุทธศาสตร์ที่ 2 ด้านสังคมคุณภาพชีวิต

แผนงานสาธารณสุข งานบริการสาธารณสุขและงานสาธารณสุขอื่น

ที่	โครงการ	วัตถุประสงค์	เป้าหมาย (ผลผลิตของ โครงการ)	งบประมาณและที่มา					ตัวชี้วัด (KPI)	ผลลัพธ์ที่ คาดว่าจะ ได้รับ	หน่วยงานที่ รับผิดชอบ
				2566 (บาท)	2567 (บาท)	2568 (บาท)	2569 (บาท)	2570 (บาท)			
78	โครงการช่วยลดการติดเชื้อจากแม่สู่ลูก สภากาชาดไทย พระเจ้าวรวงศ์เธอ พระองค์ เจ้าโสมสวลี พระวรราชาทินัดดามาตุ หมู่ที่ 5	เพื่อส่งเสริมให้ ประชาชนมีความรู้ ความเข้าใจ และ ตระหนักเรื่องโรคเอดส์ พร้อมทั้งมีทักษะในการ มีพฤติกรรมทางเพศที่ ปลอดภัย	ประชาชนในพื้นที่ จำนวน 50 คน	0	0	0	0	7,000	ร้อยละ 80 ของประชาชน กลุ่มเสี่ยง หมู่ ที่ 5	ประชาชนใน พื้นที่ได้รับ บริการด้าน สาธารณสุขที่ ดี	อสม./รพ. สต./สป./กม.
79	โครงการอบรมหมอบ้านในพระราช ประสงค์ หมู่ที่ 6	เพื่อส่งเสริมให้ความรู้ แก่ประชาชนในพื้นที่ใน การดูแลสุขภาพของ ตนเองและผู้อื่น	ประชาชนในพื้นที่ จำนวน 50 คน	0	0	0	7,000	0	ร้อยละ 80 ของประชาชน กลุ่มเสี่ยง หมู่ ที่ 6	ประชาชนใน พื้นที่ได้รับ บริการด้าน สาธารณสุขที่ ดี	อสม./รพ. สต./สป./กม.
80	โครงการควบคุมโรคมาลาเรียของสมเด็จพระ เทพรัตนราชสุดาฯ สยามบรมราชกุมารี หมู่ที่ 6	เพื่อส่งเสริมให้ความรู้ แก่ประชาชนในพื้นที่ใน การป้องกันโรค มาลาเรีย	ประชาชนในพื้นที่ จำนวน 50 คน	0	0	0	7,000	0	ร้อยละ 80 ของประชาชน กลุ่มเสี่ยง หมู่ ที่ 6	ประชาชนใน พื้นที่ได้รับ บริการด้าน สาธารณสุขที่ ดี	อสม./รพ. สต./สป./กม.

ยุทธศาสตร์ที่ 2 ด้านสังคมคุณภาพชีวิต

แผนงานสาธารณสุข งานบริการสาธารณสุขและงานสาธารณสุขอื่น

ที่	โครงการ	วัตถุประสงค์	เป้าหมาย (ผลผลิตของ โครงการ)	งบประมาณและที่มา					ตัวชี้วัด (KPI)	ผลลัพธ์ที่ คาดว่าจะ ได้รับ	หน่วยงาน ที่ รับผิดชอบ
				2566 (บาท)	2567 (บาท)	2568 (บาท)	2569 (บาท)	2570 (บาท)			
81	โครงการรณรงค์ป้องกันและแก้ไขปัญหายาเสพติด TO BE NUMBER ONE ใน ทูลกระหม่อมหญิงอุบลรัตนราชกัญญา สิริวัฒนาพรรณวดี หมู่ที่ 6	เพื่อส่งเสริมและสนับสนุนให้เยาวชนไม่ยุ่งเกี่ยวกับยาเสพติด	ประชาชนในพื้นที่จำนวน 50 คน	0	0	0	6,000	0	ร้อยละ 80 ของประชาชนกลุ่มเสี่ยง หมู่ที่ 6	ประชาชนในพื้นที่ได้รับบริการด้านสาธารณสุขที่ดี	อสม./รพ.สต./สป./กม.
82	โครงการการควบคุมโรคขาดสารไอโอดีนของสมเด็จพระเทพรัตนราชสุดาฯ สยามบรมราชกุมารี หมู่ที่ 6	เพื่อรณรงค์ให้ความรู้เรื่องการบริโภคเกลือเสริมไอโอดีน และโรคขาดสารไอโอดีนแก่ประชาชน	ประชาชนในพื้นที่จำนวน 50 คน	0	0	0	0	7,000	ร้อยละ 80 ของประชาชนกลุ่มเสี่ยง หมู่ที่ 6	ประชาชนในพื้นที่ได้รับบริการด้านสาธารณสุขที่ดี	อสม./รพ.สต./สป./กม.
83	โครงการการพัฒนาระบบสุขภาพในโรงเรียนและชุมชนของสมเด็จพระเทพรัตนราชสุดาฯ สยามบรมราชกุมารี หมู่ที่ 6	เพื่อพัฒนาระบบสุขภาพในโรงเรียนและชุมชน	ประชาชนในพื้นที่จำนวน 50 คน	0	0	0	0	7,000	ร้อยละ 80 ของประชาชนกลุ่มเสี่ยง หมู่ที่ 6	ประชาชนในพื้นที่ได้รับบริการด้านสาธารณสุขที่ดี	อสม./รพ.สต./สป./กม.
84	โครงการการปรับปรุงภาวะโภชนาการแลสุขภาพเด็กของสมเด็จพระเทพรัตนราชสุดาฯ สยามบรมราชกุมารี หมู่ที่ 6	เพื่อค้นหา ติดตาม ดูแลเด็กที่ขาดสารอาหาร และให้ผู้ปกครองเด็ก สามารถจัดหาอาหารที่มีคุณค่าและเหมาะสมกับวัยให้แก่เด็กที่ขาดสารอาหารได้อย่างถูกต้อง	ประชาชนในพื้นที่จำนวน 50 คน	0	0	0	0	7,000	ร้อยละ 80 ของประชาชนกลุ่มเสี่ยง หมู่ที่ 6	ประชาชนในพื้นที่ได้รับบริการด้านสาธารณสุขที่ดี	อสม./รพ.สต./สป./กม.

ยุทธศาสตร์ที่ 2 ด้านสังคมคุณภาพชีวิต

แผนงานสาธารณสุข งานบริการสาธารณสุขและงานสาธารณสุขอื่น

ที่	โครงการ	วัตถุประสงค์	เป้าหมาย (ผลผลิตของ โครงการ)	งบประมาณและที่มา					ตัวชี้วัด (KPI)	ผลลัพธ์ที่ คาดว่าจะ ได้รับ	หน่วยงานที่ รับผิดชอบ
				2566 (บาท)	2567 (บาท)	2568 (บาท)	2569 (บาท)	2570 (บาท)			
85	โครงการตรวจสุขภาพเคลื่อนที่สมเด็จพระเจ้าลูกเธอ เจ้าฟ้าจุฬาภรณวลัยลักษณ์ อัครราชกุมารี หมู่ที่ 6	เพื่อรณรงค์ส่งเสริมการตรวจสุขภาพให้ถูกต้องตามหลักมาตรฐานสากล	ประชาชนในพื้นที่จำนวน 50 คน	0	0	0	0	7,000	ร้อยละ 80 ของประชาชนกลุ่มเสี่ยง หมู่ที่ 6	ประชาชนในพื้นที่ได้รับบริการด้านสาธารณสุขที่ดี	อสม./รพ.สต./สป./กม.
86	โครงการช่วยลดการติดเชื้อจากแม่สู่ลูก สภากาชาดไทย พระเจ้าวรวงศ์เธอ พระองค์เจ้าโสมสวลี พระวรราชาทินัดดามาตุ หมู่ที่ 6	เพื่อส่งเสริมให้ประชาชนมีความรู้ ความเข้าใจ และตระหนักเรื่องโรคเอดส์ พร้อมทั้งมีทักษะในการมีพฤติกรรมทางเพศที่ปลอดภัย	ประชาชนในพื้นที่จำนวน 50 คน	0	0	0	0	7,000	ร้อยละ 80 ของประชาชนกลุ่มเสี่ยง หมู่ที่ 6	ประชาชนในพื้นที่ได้รับบริการด้านสาธารณสุขที่ดี	อสม./รพ.สต./สป./กม.
87	โครงการอบรมหมอบ้านในพระราชประสงค์ หมู่ที่ 7	เพื่อส่งเสริมให้ความรู้แก่ประชาชนในพื้นที่ในการดูแลสุขภาพของตนเองและผู้อื่น	ประชาชนในพื้นที่จำนวน 50 คน	0	0	0	7,000	0	ร้อยละ 80 ของประชาชนกลุ่มเสี่ยง หมู่ที่ 7	ประชาชนในพื้นที่ได้รับบริการด้านสาธารณสุขที่ดี	อสม./รพ.สต./สป./กม.

ยุทธศาสตร์ที่ 2 ด้านสังคมคุณภาพชีวิต

แผนงานสาธารณสุข งานบริการสาธารณสุขและงานสาธารณสุขอื่น

ที่	โครงการ	วัตถุประสงค์	เป้าหมาย (ผลผลิตของ โครงการ)	งบประมาณและที่มา					ตัวชี้วัด (KPI)	ผลลัพธ์ที่ คาดว่าจะ ได้รับ	หน่วยงานที่ รับผิดชอบ
				2566 (บาท)	2567 (บาท)	2568 (บาท)	2569 (บาท)	2570 (บาท)			
88	โครงการควบคุมโรคมาลาเรียของสมเด็จพระเทพรัตนราชสุดาฯ สยามบรมราชกุมารี หมู่ที่ 7	เพื่อส่งเสริมให้ความรู้แก่ประชาชนในพื้นที่ในการป้องกันโรคมาลาเรีย	ประชาชนในพื้นที่จำนวน 50 คน	0	0	0	6,000	0	ร้อยละ 80 ของประชาชนกลุ่มเสี่ยง หมู่ที่ 7	ประชาชนในพื้นที่ได้รับบริการด้านสาธารณสุขที่ดี	อสม./รพ.สต./สป./กม.
89	โครงการรณรงค์ป้องกันและแก้ไขปัญหายาเสพติด TO BE NUMBER ONE ในทุลกระหม่อมหญิงอุบลรัตนราชกัญญา สิริวัฒนาพรรณวดี หมู่ที่ 7	เพื่อส่งเสริมและสนับสนุนให้เยาวชนไม่ยุ่งเกี่ยวกับยาเสพติด	ประชาชนในพื้นที่จำนวน 50 คน	0	0	0	7,000	0	ร้อยละ 80 ของประชาชนกลุ่มเสี่ยง หมู่ที่ 7	ประชาชนในพื้นที่ได้รับบริการด้านสาธารณสุขที่ดี	อสม./รพ.สต./สป./กม.
90	โครงการสืบสานพระราชปณิธานสมเด็จพระเจ้าด้านภัยมะเร็งเต้านม หมู่ที่ 7	เพื่อรณรงค์ส่งเสริมการตรวจเต้านมด้วยตนเองได้อย่างถูกต้องตามหลักมาตรฐานสากล	ประชาชนในพื้นที่จำนวน 50 คน	0	0	0	0	7,000	ร้อยละ 80 ของประชาชนกลุ่มเสี่ยง หมู่ที่ 7	ประชาชนในพื้นที่ได้รับบริการด้านสาธารณสุขที่ดี	อสม./รพ.สต./สป./กม.

ยุทธศาสตร์ที่ 2 ด้านสังคมคุณภาพชีวิต

แผนงานสาธารณสุข งานบริการสาธารณสุขและงานสาธารณสุขอื่น

ที่	โครงการ	วัตถุประสงค์	เป้าหมาย (ผลผลิตของ โครงการ)	งบประมาณและที่มา					ตัวชี้วัด (KPI)	ผลลัพธ์ที่ คาดว่าจะ ได้รับ	หน่วยงาน ที่ รับผิดชอบ
				2566 (บาท)	2567 (บาท)	2568 (บาท)	2569 (บาท)	2570 (บาท)			
91	โครงการการปรับปรุงภาวะโภชนาการแล สุขภาพเด็กของสมเด็จพระเทพรัตนราชสุดาฯ สยามบรมราชกุมารี หมู่ที่ 7	เพื่อค้นหา ติดตาม ดูแล เด็กที่ขาดสารอาหาร และให้ผู้ปกครองเด็ก สามารถจัดหาอาหารที่มี คุณค่า และเหมาะสมกับ วัยให้แก่เด็กที่ขาด สารอาหารได้อย่าง ถูกต้อง	ประชาชนในพื้นที่ จำนวน 50 คน	0	0	0	0	7,000	ร้อยละ 80 ของประชาชน กลุ่มเสี่ยง หมู่ ที่ 7	ประชาชนใน พื้นที่ได้รับ บริการด้าน สาธารณสุขที่ดี	อสม./รพ. สต./สป./ กม.
92	โครงการการส่งเสริมโภชนาการและสุขภาพ อนามัยแม่และเด็กของสมเด็จพระเทพ รัตนราชสุดาฯ สยามบรมราชกุมารี หมู่ที่ 7	เพื่อส่งเสริมสุขภาพ โภชนาการและสุขภาพ เด็กในหมู่บ้านให้มี สุขภาพดีถ้วนหน้า	ประชาชนในพื้นที่ จำนวน 50 คน	0	0	0	0	7,000	ร้อยละ 80 ของประชาชน กลุ่มเสี่ยง หมู่ ที่ 7	ประชาชนใน พื้นที่ได้รับ บริการ ด้าน สาธารณสุขที่ดี	อสม./รพ. สต./สป./ กม.
93	โครงการตรวจสุขภาพเคลื่อนที่ สมเด็จพระ เจ้าลูกเธอ เจ้าฟ้าจุฬาภรณวลัยลักษณ์ อัคร ราชกุมารี หมู่ที่ 7	เพื่อรณรงค์ส่งเสริมการ ตรวจสุขภาพให้ถูกต้อง ตามหลักมาตรฐานสากล	ประชาชนในพื้นที่ จำนวน 50 คน	0	0	0	0	7,000	ร้อยละ 80 ของประชาชน กลุ่มเสี่ยง หมู่ ที่ 7	ประชาชนใน พื้นที่ได้รับ บริการด้าน สาธารณสุขที่ดี	อสม./รพ. สต./สป./ กม.

ยุทธศาสตร์ที่ 2 ด้านสังคมคุณภาพชีวิต

แผนงานสาธารณสุข งานบริการสาธารณสุขและงานสาธารณสุขอื่น

ที่	โครงการ	วัตถุประสงค์	เป้าหมาย (ผลผลิตของ โครงการ)	งบประมาณและที่มา					ตัวชี้วัด (KPI)	ผลลัพธ์ที่ คาดว่าจะ ได้รับ	หน่วยงาน ที่ รับผิดชอบ
				2566 (บาท)	2567 (บาท)	2568 (บาท)	2569 (บาท)	2570 (บาท)			
94	โครงการช่วยลดการติดเชื้อจากแม่สู่ลูก สภากาชาดไทย พระเจ้าวรวงศ์เธอ พระองค์ เจ้าโสมสวลี พระวรราชาทินัดดามาตุ หมู่ที่ 7	เพื่อส่งเสริมให้ประชาชน มีความรู้และตระหนัก เรื่องโรคเอดส์ พร้อมทั้งมี ทักษะในการมีพฤติกรรม ทางเพศที่ปลอดภัย	ประชาชนในพื้นที่ จำนวน 50 คน	0	0	0	0	7,000	ร้อยละ 80 ของประชาชน กลุ่มเสี่ยง หมู่ ที่ 7	ประชาชนใน พื้นที่ได้รับ บริการด้าน สาธารณสุขที่ดี	อสม./รพ. สต./สป./ กม.

ยุทธศาสตร์ที่ 2 ด้านสังคม คุณภาพชีวิต

แผนงานสร้างความเข้มแข็งของชุมชน งานส่งเสริมและสนับสนุนความเข้มแข็งชุมชน

ที่	โครงการ	วัตถุประสงค์	เป้าหมาย (ผลผลิตโครงการ)	งบประมาณ					ตัวชี้วัด (KPI)	ผลที่คาดว่าจะได้รับ	หน่วยงาน รับผิดชอบ
				2566 (บาท)	2567 (บาท)	2568 (บาท)	2569 (บาท)	2570 (บาท)			
95	โครงการส่งเสริมความรักและความอบอุ่นในครอบครัว	- เพื่อสร้างความรักความเข้าใจและความสัมพันธ์ที่ดีให้กับสมาชิกในครอบครัว - เพื่อป้องกันความรุนแรงในครอบครัว และลดปัญหาความขัดแย้ง/ครอบครัวแตกแยก	- จัดฝึกอบรมหรือค่ายครอบครัวอบอุ่น จำนวน 1 - 2 วัน	30,000	30,000	30,000	30,000	30,000	- สมาชิกในครอบครัวของเด็กและเยาวชน โดยมีพ่อแม่/ปู่ย่า/ตายาย หรือผู้ปกครอง ครอบครัวละ 2 คน จำนวน 20 ครอบครัว - ระดับความพึงพอใจของผู้เข้าร่วมโครงการ	- ครอบครัวที่เข้าร่วมโครงการมีความอบอุ่นเข้มแข็งและเป็นตัวอย่างที่ดีให้กับครอบครัวอื่นๆได้	สำนักปลัด

ยุทธศาสตร์ที่ 2 ด้านสังคม คุณภาพชีวิต

แผนงานสร้างความเข้มแข็งของชุมชน งานส่งเสริมและสนับสนุนความเข้มแข็งชุมชน

ที่	โครงการ	วัตถุประสงค์	เป้าหมาย (ผลผลิตโครงการ)	งบประมาณ					ตัวชี้วัด (KPI)	ผลที่คาดว่าจะได้รับ	หน่วยงานรับผิดชอบ
				2566 (บาท)	2567 (บาท)	2568 (บาท)	2569 (บาท)	2570 (บาท)			
96	โครงการส่งเสริมการจัดตั้งและดำเนินงานศูนย์พัฒนาครอบครัวในชุมชน	- เพื่อให้คำปรึกษาแนะนำการดูแลครอบครัวในชุมชน - เพื่อสร้างกลไกเฝ้าระวังดูแล ป้องกันแก้ไขปัญหาครอบครัวและส่งเสริมความเข้มแข็งให้กับสถาบันครอบครัว	- จัดประชุมคัดเลือก/ ทบทวนรายชื่อคณะกรรมการศูนย์ฯ ให้เป็นปัจจุบัน และจัดอบรมให้ความรู้การดำเนินงานศูนย์พัฒนาครอบครัวในชุมชน ให้กับคณะกรรมการศูนย์ฯ	0	20,000	0	20,000	0	- อาสาสมัครและคณะกรรมการศูนย์พัฒนาครอบครัวในชุมชน จำนวน 30 คน	ครอบครัวในตำบลพรุพีมีความเข้มแข็งสามารถดูแลสมาชิกในครอบครัวได้อย่างมีคุณภาพ ลดปัญหาความรุนแรงในครอบครัว - ภาคประชาชนมีส่วนร่วมในการดูแลและพัฒนาครอบครัว	สป./พมจ.

ยุทธศาสตร์ที่ 2 ด้านสังคม คุณภาพชีวิต

แผนงานสร้างความเข้มแข็งของชุมชน งานส่งเสริมและสนับสนุนความเข้มแข็งชุมชน

ที่	โครงการ	วัตถุประสงค์	เป้าหมาย (ผลผลิตโครงการ)	งบประมาณ					ตัวชี้วัด (KPI)	ผลที่คาดว่าจะได้รับ	หน่วยงาน รับผิดชอบ
				2566 (บาท)	2567 (บาท)	2568 (บาท)	2569 (บาท)	2570 (บาท)			
97	โครงการฝึกอบรมทักษะอาชีพ และพัฒนาผลิตภัณฑ์สินค้าชุมชน	- เพื่อให้ประชาชนมีความรู้และทักษะอาชีพเพื่อนำไปประกอบอาชีพเสริมเพิ่มรายได้ให้กับครอบครัวและชุมชน	- จัดฝึกอบรมทักษะอาชีพด้านต่างๆ อาทิ คหกรรม หัตถกรรม บริการ พัฒนาบรรจุภัณฑ์ ส่งเสริมการพัฒนาผลิตภัณฑ์สินค้า OTOP จำนวน 1-3 วัน	30,000	30,000	30,000	30,000	30,000	- ผู้เข้าร่วมโครงการ จำนวน 30 คน - ระดับความพึงพอใจของผู้เข้าร่วมโครงการ	- ประชาชนมีอาชีพเสริมเพิ่มรายได้ให้กับครอบครัวและชุมชน	สำนักปลัด

ยุทธศาสตร์ที่ 2 ด้านสังคม คุณภาพชีวิต

แผนงานสร้างความเข้มแข็งของชุมชน งานส่งเสริมและสนับสนุนความเข้มแข็งชุมชน

ที่	โครงการ	วัตถุประสงค์	เป้าหมาย (ผลผลิตโครงการ)	งบประมาณ					ตัวชี้วัด (KPI)	ผลที่คาดว่าจะได้รับ	หน่วยงาน รับผิดชอบ
				2566 (บาท)	2567 (บาท)	2568 (บาท)	2569 (บาท)	2570 (บาท)			
98	โครงการส่งเสริมสนับสนุนกลุ่มสตรี	- เพื่อสร้างพลังสตรีให้มีความเข้มแข็งสามารถดูแลตนเองและครอบครัวได้อย่างมีคุณภาพ	- จัดฝึกอบรมพัฒนาศักยภาพสตรีด้านการดำรงชีวิตและประกอบอาชีพบนพื้นฐานปรัชญาเศรษฐกิจพอเพียงส่งเสริมความรู้การดูแลสุขภาพอนามัยพิตักษและคุ้มครองสิทธิสตรีการอยู่รวมกันอย่างเท่าเทียมไม่เลือกปฏิบัติระหว่างหญิงชาย ส่งเสริมให้สตรีมีส่วนร่วมและมีบทบาทในการพัฒนาท้องถิ่น - ส่งเสริมกิจกรรมวันสตรีไทยและสตรีสากล	20,000	20,000	20,000	20,000	20,000	- สตรีทุกกลุ่มวัย จำนวน 30 คน - ระดับความพึงพอใจของผู้เข้าร่วมโครงการ	- สตรีในชุมชนมีความเข้มแข็งสามารถดูแลตนเองและครอบครัวได้อย่างมีคุณภาพ	สำนักปลัด

ยุทธศาสตร์ที่ 2 ด้านสังคม คุณภาพชีวิต

แผนงานสร้างความเข้มแข็งของชุมชน งานส่งเสริมและสนับสนุนความเข้มแข็งชุมชน

ที่	โครงการ	วัตถุประสงค์	เป้าหมาย (ผลผลิตโครงการ)	งบประมาณ					ตัวชี้วัด (KPI)	ผลที่คาดว่าจะได้รับ	หน่วยงานรับผิดชอบ
				2566 (บาท)	2567 (บาท)	2568 (บาท)	2569 (บาท)	2570 (บาท)			
99	โครงการพัฒนาศักยภาพคณะกรรมการและสมาชิกสภาเด็กและเยาวชน	เพื่อส่งเสริมให้เด็กและเยาวชนมีส่วนร่วมในการพัฒนาตนเอง ชุมชนและสังคม	- จัดอบรมให้ความรู้ บทบาทและขั้นตอนวิธีการดำเนินงาน สภาเด็กและเยาวชน ระดับตำบล - อบรมเชิงปฏิบัติการ การจัดทำแผนงาน โครงการ/กิจกรรมของ สภาเด็กและเยาวชน เทศบาลตำบลพรุพี	20,000	20,000	20,000	20,000	20,000	คณะบริหารสภาเด็กและเยาวชน และสมาชิกสภาเด็กฯ จำนวน 50 คน - ระดับความพึงพอใจของผู้เข้าร่วมโครงการ	- เด็กและเยาวชนมีความภาคภูมิใจในตนเอง ได้ใช้เวลาให้เกิดประโยชน์และมีส่วนร่วมในการพัฒนาตนเอง ชุมชนและสังคม	สป.และกองการศึกษา

ยุทธศาสตร์ที่ 2 ด้านสังคม คุณภาพชีวิต

แผนงานสร้างความเข้มแข็งของชุมชน งานส่งเสริมและสนับสนุนความเข้มแข็งชุมชน

ที่	โครงการ	วัตถุประสงค์	เป้าหมาย (ผลผลิตโครงการ)	งบประมาณ					ตัวชี้วัด (KPI)	ผลที่คาดว่าจะได้รับ	หน่วยงาน รับผิดชอบ
				2566 (บาท)	2567 (บาท)	2568 (บาท)	2569 (บาท)	2570 (บาท)			
100	โครงการพัฒนา ศักยภาพและส่งเสริม การเรียนรู้ของผู้สูงอายุ ภายใต้โรงเรียนผู้สูงอายุ เทศบาลตำบลพรุพี/ โรงเรียนครอบครัว ผู้สูงอายุ	- เพื่อให้ ผู้สูงอายุและผู้ เข้าสู่วัย ผู้สูงอายุ ได้ พัฒนาตนเอง ให้มีคุณภาพ - เพื่อสมาชิก และผู้ดูแล ผู้สูงอายุ มี ความรู้ความ เข้าใจการดูแล ผู้สูงอายุให้มี คุณภาพชีวิตดี ขึ้น	- จัดฝึกอบรมให้ ความรู้แก่สูงอายุและ ผู้เข้าสู่วัยผู้สูงอายุ รวมทั้งสมาชิกและ ผู้ดูแลผู้สูงอายุใน ครอบครัว ตาม หลักสูตรที่กำหนด	50,000	50,000	50,000	50,000	50,000	- ผู้เข้าสู่วัย ผู้สูงอายุ ผู้สูงอายุ 60 ปีขึ้นไป รวมทั้ง สมาชิกและ ผู้ดูแล ผู้สูงอายุ จำนวน 30 คน - ระดับ ความพึง พอใจของ ผู้เข้าร่วม โครงการ	- ผู้สูงอายุ และผู้เข้าสู่ วัยผู้สูงอายุ มีความ พร้อมทั้ง ด้านร่างกาย จิตใจ และ สังคม สามารถดูแล ตนเองได้ อยู่ใน ครอบครัว และสังคม อย่างมี ความสุข	สำนักปลัด

ยุทธศาสตร์ที่ 2 ด้านสังคม คุณภาพชีวิต

แผนงานสร้างความเข้มแข็งของชุมชน งานส่งเสริมและสนับสนุนความเข้มแข็งชุมชน

ที่	โครงการ	วัตถุประสงค์	เป้าหมาย (ผลผลิต โครงการ)	งบประมาณ					ตัวชี้วัด (KPI)	ผลที่คาดว่าจะได้รับ	หน่วยงาน รับผิดชอบ
				2566 (บาท)	2567 (บาท)	2568 (บาท)	2569 (บาท)	2570 (บาท)			
101	โครงการจัดกิจกรรมวันผู้สูงอายุ	<ul style="list-style-type: none"> - เพื่อกระตุ้นให้ประชาชนตระหนักเห็นความสำคัญของผู้สูงอายุ และแสดงออกถึงความกตัญญูตเวทีต่อผู้สูงอายุ - เพื่อส่งเสริมกิจกรรมทางสังคมสร้างความเข้มแข็งให้กับกลุ่มผู้สูงอายุ - เพื่ออนุรักษ์วัฒนธรรม และสืบสานประเพณีอันดีงามของท้องถิ่นให้คงอยู่ต่อไป 	- จัดงานวันผู้สูงอายุ จำนวน 1 ครั้ง/ปี	30,000	30,000	30,000	30,000	30,000	<ul style="list-style-type: none"> - ผู้สูงอายุและประชาชนทั่วไป จำนวน 200 คน - ระดับความพึงพอใจของผู้เข้าร่วมโครงการ 	<ul style="list-style-type: none"> - ผู้สูงอายุมีขวัญกำลังใจและภาคภูมิใจในตนเอง - วัฒนธรรมและประเพณีอันดีงามของท้องถิ่นได้รับการสืบทอด 	สำนักปลัด

ยุทธศาสตร์ที่ 2 ด้านสังคม คุณภาพชีวิต

แผนงานสร้างความเข้มแข็งของชุมชน งานส่งเสริมและสนับสนุนความเข้มแข็งชุมชน

ที่	โครงการ	วัตถุประสงค์	เป้าหมาย (ผลผลิตโครงการ)	งบประมาณ					ตัวชี้วัด (KPI)	ผลที่คาดว่าจะได้รับ	หน่วยงาน รับผิดชอบ
				2566 (บาท)	2567 (บาท)	2568 (บาท)	2569 (บาท)	2570 (บาท)			
102	โครงการส่งเสริมและ พัฒนาวิสาหกิจชุมชน	-เพื่อสนับสนุน ส่งเสริมกลุ่ม วิสาหกิจ ชุมชนให้ สามารถ ดำเนินงานได้ อย่างเข้มแข็ง	- กลุ่มวิสาหกิจชุมชน ในเขตเทศบาล อย่าง น้อย 1 กลุ่ม	40,000	40,000	40,000	40,000	40,000	- 80% ของ สมาชิกกลุ่ม - ระดับความ พึงพอใจของ สมาชิกกลุ่ม วิสาหกิจ ชุมชน	- กลุ่ม วิสาหกิจ ชุมชน สามารถ ดำเนินงาน ได้อย่าง เข้มแข็ง เกิด ประโยชน์ กับสมาชิก	สำนักปลัด

ยุทธศาสตร์ที่ 2 ด้านสังคม คุณภาพชีวิต

แผนงานสร้างความเข้มแข็งของชุมชน งานส่งเสริมและสนับสนุนความเข้มแข็งชุมชน

ที่	โครงการ	วัตถุประสงค์	เป้าหมาย (ผลผลิตโครงการ)	งบประมาณ					ตัวชี้วัด (KPI)	ผลที่คาดว่าจะได้รับ	หน่วยงาน รับผิดชอบ
				2566 (บาท)	2567 (บาท)	2568 (บาท)	2569 (บาท)	2570 (บาท)			
103	โครงการส่งเสริมการจำหน่ายผลิตภัณฑ์สินค้าชุมชน	- เพื่อสร้างอาชีพ สร้างรายได้ให้กับประชาชน ตำบลพรุพี - เพื่อช่วยเหลือผู้ประกอบการและเกษตรกร ได้มีสถานที่จำหน่ายผลิตภัณฑ์สินค้าชุมชน และผลผลิตทางการเกษตร	- ปรับภูมิทัศน์ให้มี ความสวยงาม จัดทำป้าย ชู่ม และแผงจำหน่ายผลิตภัณฑ์สินค้าชุมชน - จัดกิจกรรมส่งเสริมด้านการตลาดการจำหน่ายสินค้าชุมชน ตำบลพรุพี	50,000	50,000	50,000	50,000	50,000	- ผู้เข้าร่วมโครงการจำหน่ายสินค้าไม่น้อยกว่าจำนวน 20 ราย	- ประชาชนตำบลพรุพีมีรายได้เพิ่มขึ้นส่งผลให้มีคุณภาพชีวิตดีขึ้น	สำนักปลัด

ยุทธศาสตร์ที่ 2 ด้านสังคม คุณภาพชีวิต

แผนงานสังคมสงเคราะห์ งานสวัสดิการสังคมและสังคมสงเคราะห์

ที่	โครงการ	วัตถุประสงค์	เป้าหมาย (ผลผลิตโครงการ)	งบประมาณ					ตัวชี้วัด (KPI)	ผลที่คาดว่าจะได้รับ	หน่วยงาน รับผิดชอบ
				2566 (บาท)	2567 (บาท)	2568 (บาท)	2569 (บาท)	2570 (บาท)			
104	โครงการส่งเสริมการ พัฒนาคุณภาพชีวิตคน พิการ คนไร้ที่พึ่งและ ผู้ด้อยโอกาส	- เพื่อช่วยเหลือ ให้คนพิการ คน ไร้ที่พึ่งและ ผู้ด้อยโอกาส เข้าถึงบริการขั้น พื้นฐานของรัฐ สามารถ ดำรงชีวิตอยู่ใน สังคมได้ เท เทียมกับผู้อื่น - เพื่อให้สมาชิก ในครอบครัวหรือ ผู้ดูแลคนพิการ มี ความรู้ความ เข้าใจ และมี ทัศนคติที่ดีในการ ดูแลคนพิการ	- จัดฝึกอบรม/ ประชาสัมพันธ์ให้ ความรู้การดูแลคน พิการ สิทธิประโยชน์ ของคนพิการตาม กฎหมาย - ส่งเสริมและพัฒนา อาชีพคนพิการและ ครอบครัวคนพิการ - ขอรับการช่วยเหลือ เงินและสิ่งของจาก หน่วยงานสังคม สงเคราะห์ทั้งภาครัฐ และเอกชน - สนับสนุน งบประมาณเพื่อให้ การช่วยเหลือตาม ระเบียบของเทศบาล	20,000	20,000	20,000	20,000	20,000	- ร้อยละ 10 ของคนพิการ คนไร้ที่พึ่งและ ผู้ด้อยโอกาส ได้รับความ ช่วยเหลือตาม ความ เดือดร้อน เร่งด่วน - ระดับความ พึงพอใจของ คนพิการ คน ไร้ที่พึ่งและ ผู้ด้อยโอกาสที่ รับบริการ	- คนพิการ คนไร้ที่พึ่ง และ ผู้ด้อยโอกาส ได้รับความ ช่วยเหลือ ได้รับบริการ ขั้นพื้นฐาน ของรัฐอย่าง ทั่วถึง สามารถ ดำรงชีวิตอยู่ ในครอบครัว อย่างมี ความสุข และอยู่ใน สังคมได้ อย่างเท่า เทียมกับ ผู้อื่น	สป./พมจ./ ศูนย์คุ้มครอง คนไร้ที่พึ่ง

ยุทธศาสตร์ที่ 2 ด้านสังคม คุณภาพชีวิต

แผนงานสังคมสงเคราะห์ งานสวัสดิการสังคมและสังคมสงเคราะห์

ที่	โครงการ	วัตถุประสงค์	เป้าหมาย (ผลผลิตโครงการ)	งบประมาณ					ตัวชี้วัด (KPI)	ผลที่คาดว่าจะได้รับ	หน่วยงาน รับผิดชอบ
				2566 (บาท)	2567 (บาท)	2568 (บาท)	2569 (บาท)	2570 (บาท)			
105	โครงการปรับปรุง/ซ่อมแซมที่อยู่อาศัยของคนพิการและผู้สูงอายุ	- เพื่อให้คนพิการและผู้สูงอายุที่มีที่อยู่อาศัยที่มั่นคงปลอดภัย ลดความเสี่ยงของอุบัติเหตุที่เกิดขึ้นในที่อยู่อาศัย	- จัดหาทุนและขอรับงบประมาณสนับสนุนการก่อสร้าง/ปรับปรุงซ่อมแซมที่อยู่อาศัยของคนพิการและผู้สูงอายุจากหน่วยงานภายนอก	50,000	50,000	50,000	50,000	50,000	- ก่อสร้าง/ปรับปรุงซ่อมแซมที่อยู่อาศัยของคนพิการและผู้สูงอายุอย่างน้อยปีละ 1 หลัง	- คนพิการและผู้สูงอายุที่มีที่อยู่อาศัยที่มั่นคงปลอดภัย ป้องกัน/ลดอุบัติเหตุที่เกิดขึ้นในที่อยู่อาศัย	- สป./กองช่าง - พมจ.สฎ.
106	โครงการจัดหาที่อยู่อาศัยให้กับผู้มีรายได้น้อย	- เพื่อแก้ปัญหาให้ผู้มีรายได้น้อยที่มีที่อยู่อาศัยที่มั่นคงถาวร	- ประสานหน่วยงานที่เกี่ยวข้อง เพื่อดำเนินการช่วยเหลือจัดหาที่อยู่อาศัยให้กับผู้มีรายได้น้อยที่อยู่อาศัยริมทางรถไฟ หรือไม่มีที่อยู่อาศัยเป็นของตนเอง	8,700,000	8,700,000	8,700,000	8,700,000	8,700,000	- จัดหาที่ดินและก่อสร้างที่อยู่อาศัยให้กับผู้มีรายได้น้อยจำนวน 30 ครัวเรือน	- ผู้มีรายได้น้อยได้มีที่อยู่อาศัยที่มั่นคงถาวร	- สป./กองช่าง - พอช./อบจ.

ยุทธศาสตร์ที่ 2 ด้านสังคม คุณภาพชีวิต

แผนงานสังคมสงเคราะห์ งานสวัสดิการสังคมและสังคมสงเคราะห์

ที่	โครงการ	วัตถุประสงค์	เป้าหมาย (ผลผลิตโครงการ)	งบประมาณ					ตัวชี้วัด (KPI)	ผลที่คาดว่าจะได้รับ	หน่วยงาน รับผิดชอบ
				2566 (บาท)	2567 (บาท)	2568 (บาท)	2569 (บาท)	2570 (บาท)			
107	โครงการแก้ปัญหาผู้ไร้ที่ดินทำกิน	- เพื่อแก้ปัญหาความเดือดร้อนของประชาชนที่ได้รับผลกระทบจากการประกาศเขตป่าสงวนทับซ้อนพื้นที่ทำกิน	- บูรณาการร่วมกับหน่วยงานที่เกี่ยวข้องในการแก้ปัญหา และสำรวจแนวเขตที่ชัดเจน - ออกหนังสือรับรองที่หลวง (นสล.)	50,000	50,000	50,000	50,000	50,000	60 % ของผู้ไม่มีที่ดินทำกิน	- ประชาชนมีที่ดินทำกินและแก้ปัญหาความขัดแย้งระหว่างประชาชนและหน่วยงานรัฐ	สป./อำเภอ บ้านนนสาร/ อุทยานแห่งชาติได้ ร่วมเย็น

ยุทธศาสตร์ที่ 2 ด้านสังคม คุณภาพชีวิต

แผนงานสังคมสงเคราะห์ งานสวัสดิการสังคมและสังคมสงเคราะห์

ที่	โครงการ	วัตถุประสงค์	เป้าหมาย (ผลผลิตโครงการ)	งบประมาณ					ตัวชี้วัด (KPI)	ผลที่คาดว่าจะได้รับ	หน่วยงาน รับผิดชอบ
				2566 (บาท)	2567 (บาท)	2568 (บาท)	2569 (บาท)	2570 (บาท)			
108	โครงการปรับสภาพแวดล้อมและสิ่งอำนวยความสะดวกให้กับคนพิการและผู้สูงอายุภายในสำนักงานเทศบาลตำบลพรุพี	- เพื่อให้คนพิการและผู้สูงอายุสามารถใช้บริการได้อย่างสะดวกและปลอดภัย	- ก่อสร้างทางลาดราวจับ ราวกันตก - ก่อสร้าง/ปรับปรุงห้องน้ำสำหรับคนพิการ - จัดทำเคาเตอร์บริการคนพิการ - จัดทำป้ายและสัญลักษณ์ต่างๆ	80,000	80,000	80,000	80,000	80,000	- จัดทำ/ก่อสร้างสิ่งอำนวยความสะดวกสำหรับคนพิการภายในสำนักงานเทศบาลตำบลพรุพี อย่างน้อยปีละ 1 จุด - ระดับความพึงพอใจของผู้ใช้บริการ	- คนพิการมีสิ่งอำนวยความสะดวกสามารถเข้าถึงบริการของรัฐอย่างเท่าเทียม	สป./กองช่าง

ยุทธศาสตร์ที่ 2 ด้านสังคม คุณภาพชีวิต

แผนงานเกษตร งานส่งเสริมการเกษตร

ที่	โครงการ	วัตถุประสงค์	เป้าหมาย (ผลผลิตโครงการ)	งบประมาณ					ตัวชี้วัด (KPI)	ผลที่คาดว่าจะได้รับ	หน่วยงาน รับผิดชอบ
				2566 (บาท)	2567 (บาท)	2568 (บาท)	2569 (บาท)	2570 (บาท)			
109	โครงการส่งเสริมอาชีพ เกษตรกรตามหลักปรัชญา ของเศรษฐกิจพอเพียง	- เพื่อส่งเสริมการนำ หลักปรัชญาของ เศรษฐกิจพอเพียง มาประยุกต์ใช้ใน ชีวิตประจำวันและ การประกอบอาชีพ ด้านการเกษตร - ส่งเสริมให้ ประชาชนลดต้นทุน การผลิต ลดรายจ่าย เพิ่มรายได้ให้กับ ครัวเรือน - ลดการใช้สารเคมี ปลอดภัยต่อสุขภาพ และมีความมั่นคง ทางอาหาร	- จัดฝึกอบรม/ศึกษาดู งาน ส่งเสริมวิชาการ พัฒนาองค์ความรู้ การเกษตร เพื่อพัฒนา อาชีพการเกษตรแนว ใหม่ เกษตรอินทรีย์ เกษตรผสมผสาน การ ทำปุ๋ยอินทรีย์ ลดการ ใช้สารเคมี และ ส่งเสริมการเลี้ยงสัตว์ ประมง แปรรูป การเกษตรโดยยึดหลัก ปรัชญาของเศรษฐกิจ พอเพียง	30,000	30,000	30,000	30,000	30,000	- ผู้เข้าร่วม โครงการ จำนวน 30 คน - ระดับความ พึงพอใจของ ผู้เข้าร่วม โครงการ	- สามารถ ลดต้นทุน การผลิต ลด รายจ่าย เพิ่มรายได้ ให้กับ ครัวเรือน - ลดการใช้ สารเคมี ปลอดภัยต่อ สุขภาพและ มีความ มั่นคงทาง อาหาร	สำนักปลัด

ยุทธศาสตร์ที่ 2 ด้านสังคม คุณภาพชีวิต

แผนงานบกลาง งานบกลาง

ที่	โครงการ	วัตถุประสงค์	เป้าหมาย (ผลผลิตโครงการ)	งบประมาณ					ตัวชี้วัด (KPI)	ผลที่คาดว่าจะได้รับ	หน่วยงาน รับผิดชอบ
				2566 (บาท)	2567 (บาท)	2568 (บาท)	2569 (บาท)	2570 (บาท)			
110	โครงการสงเคราะห์ เบี้ยยังชีพผู้สูงอายุ	เพื่อให้ผู้สูงอายุ ในเขตเทศบาล ได้รับการดูแล มีคุณภาพชีวิต ที่ดีขึ้น	- จัดสวัสดิการเบี้ยยัง ชีพให้ผู้สูงอายุในเขต เทศบาล	8,800,000	9,600,000	10,400,000	11,200,000	12,000,000	ผู้สูงอายุทั้งหมด ที่มีรายชื่อตาม ประกาศผู้มี สิทธิฯ	ผู้สูงอายุได้รับ การดูแล มี คุณภาพชีวิต ที่ดีขึ้น	สำนักปลัด
111	โครงการส่งเสริมเบี้ย ยังชีพคนพิการ	-เพื่อให้คน พิการในเขต เทศบาลได้รับ การดูแลมี คุณภาพชีวิตดี ขึ้น	- จัดสวัสดิการเบี้ยยัง ชีพให้คนพิการในเขต เทศบาล	1,704,000	2,052,000	2,448,000	2,844,000	3,240,000	คนพิการ ทั้งหมดที่มี รายชื่อตาม ประกาศผู้มี สิทธิฯ	คนพิการ ได้รับการดูแล มีคุณภาพชีวิต ดีขึ้น	สำนักปลัด
112	โครงการสงเคราะห์ เบี้ยยังชีพผู้ป่วยเอดส์	-เพื่อให้ผู้ป่วย เอดส์ได้รับการ ดูแล มีคุณภาพ ชีวิตที่ดีขึ้น สร้างขวัญและ กำลังใจให้ ผู้ป่วยเอดส์	- จัดสวัสดิการเบี้ยยัง ชีพให้ผู้สูงอายุในเขต เทศบาล	50,000	90,000	108,000	126,000	144,000	ผู้ป่วยเอดส์ที่อยู่ ในครัวเรือน ยากลำบากที่มา ลงทะเบียนและ ยื่นคำขอรับเงิน สงเคราะห์เบี้ย ยังชีพ	ผู้ป่วยเอดส์ ได้รับการดูแล มีคุณภาพชีวิต ที่ดีขึ้น มีขวัญ และกำลังใจ ในการดำเนิน ชีวิต	สำนักปลัด

ยุทธศาสตร์ที่ 2 ด้านสังคม คุณภาพชีวิต

แผนงานบกลาง งานบกลาง

ที่	โครงการ	วัตถุประสงค์	เป้าหมาย (ผลผลิตโครงการ)	งบประมาณ					ตัวชี้วัด (KPI)	ผลที่คาดว่าจะได้รับ	หน่วยงาน รับผิดชอบ
				2566 (บาท)	2567 (บาท)	2568 (บาท)	2569 (บาท)	2570 (บาท)			
113	โครงการสมทบกองทุน สวัสดิการชุมชน	- เพื่อ ช่วยเหลือและ บรรเทาความ เดือดร้อนของ ประชาชนใน การดำรงชีวิต	- สมทบงบประมาณ เพื่อใช้ในการ ดำเนินงานกองทุน สวัสดิการชุมชน	50,000	100,000	100,000	100,000	100,000	50%ของ จำนวน ประชากร ทั้งหมด เข้า ร่วมเป็น สมาชิกของ กองทุน	-ประชาชน ได้รับการ ช่วยเหลือ บรรเทา ความ เดือดร้อนทำ ให้ความ เป็นอยู่ดีขึ้น	สำนักปลัด
114	โครงการสมทบกองทุน หลักประกันสุขภาพ	- เพื่อให้ ประชาชนได้รับ การดูแลด้าน สุขภาพอย่าง ทั่วถึง	-สมทบกองทุน หลักประกันสุขภาพ ตำบลพรุพี ๑๐๐%	250,000	250,000	250,000	250,000	250,000	80% ของ ประชาชน	-ประชาชน ได้รับการ ดูแลด้าน สุขภาพ อย่างทั่วถึง	สำนักปลัด

ยุทธศาสตร์ที่ 2 ด้านสังคมคุณภาพชีวิต

แผนงานการรักษาความสงบภายใน งานจราจร

ที่	โครงการ	วัตถุประสงค์	เป้าหมาย (ผลผลิตของ โครงการ)	งบประมาณ					ตัวชี้วัด (KPI)	ผลลัพธ์ที่คาดว่าจะได้รับ	หน่วยงานที่ รับผิดชอบ
				2566 (บาท)	2567 (บาท)	2568 (บาท)	2569 (บาท)	2570 (บาท)			
115	โครงการถนนสีขาวขั้วปี ปลอดภัยรู้วินัยจราจร	-ป้องกันและลดอุบัติเหตุ ทางถนน	-นักเรียนใน สถานศึกษาในเขต พื้นที่ จำนวน 1 รุ่น จำนวน 50 คน ระยะเวลา 2 วัน	30,000	30,000	30,000	30,000	30,000	ร้อยละ 80 ของผู้เข้าร่วม โครงการ	-ประชาชนมีความ ปลอดภัยในชีวิต และทรัพย์สินเพิ่มมาก ขึ้น - ลดอุบัติเหตุจาก การจราจร	-สำนัก ปลัดเทศบาล -สภ.บ้านนา สาร -สนง. ขนส่งทางบก -ปภ.จังหวัด

ยุทธศาสตร์ที่ 2 ด้านสังคมคุณภาพชีวิต

แผนงานการรักษาความสงบภายใน งานจราจร

ที่	โครงการ	วัตถุประสงค์	เป้าหมาย (ผลผลิตของ โครงการ)	งบประมาณ					ตัวชี้วัด (KPI)	ผลลัพธ์ที่คาดว่าจะได้รับ	หน่วยงานที่รับผิดชอบ
				2566 (บาท)	2567 (บาท)	2568 (บาท)	2569 (บาท)	2570 (บาท)			
116	โครงการรณรงค์ ป้องกันและลด อุบัติเหตุทางถนน ช่วงเทศกาล/การตั้ง ด่านชุมชน	-ลดอุบัติเหตุและ อุบัติเหตุภัยจาก การจราจรบนถนน -ประชาชนมีความ ปลอดภัยในชีวิต และทรัพย์สินจาก กาจราจร	-ช่วงเทศกาลสำคัญ ต่างๆ เช่น ปีใหม่ สงกรานต์	50,000	50,000	50,000	50,000	50,000	2 ครั้ง	-อุบัติเหตุจาก การจราจร ลดลง	-สำนักปลัด
117	โครงการรักลูกให้ ปลอดภัย ห่วงใยใส่ หมวกนิรภัย	-เพื่อส่งเสริมให้ เด็ก,ผู้ปกครอง และครูผู้ดูแลเด็ก มีความรู้ความ เข้าใจในการ ป้องกันอันตราย จากการเกิด อุบัติเหตุ	-นักเรียนในโรงเรียน พัฒนาเด็กเล็ก เทศบาลตำบลพรุพี -ผู้ปกครองเด็กและครู ผู้ดูแลเด็ก	30,000	30,000	30,000	30,000	30,000	-ร้อยละ 80 ของเด็กและผู้ ผู้ปกครองที่ เข้าร่วม โครงการ	-เด็กเล็ก ผู้ปกครอง และ ครูผู้ดูแลเด็กมี ความรู้เรื่อง กฎหมายจราจร และการลดการ บาดเจ็บจาก การเกิด อุบัติเหตุ	-สป. -กอง การศึกษา

ยุทธศาสตร์ที่ 2 ด้านสังคม คุณภาพชีวิต

แผนงานการรักษาความสงบภายใน งานจราจร

ที่	โครงการ	วัตถุประสงค์	เป้าหมาย (ผลผลิตของ โครงการ)	งบประมาณ					ตัวชี้วัด (KPI)	ผลลัพธ์ที่คาดว่าจะได้รับ	หน่วยงานที่รับผิดชอบ
				2566 (บาท)	2567 (บาท)	2568 (บาท)	2569 (บาท)	2570 (บาท)			
118	โครงการจัดตั้งศูนย์ปฏิบัติการความปลอดภัยทางถนนขององค์กรปกครองส่วนท้องถิ่น (ศปถ.อปท.)	-เพื่อจ่ายเป็นค่าใช้จ่ายในการดำเนินงานโครงการจัดตั้งศูนย์ปฏิบัติการความปลอดภัยทางถนนขององค์กรปกครองส่วนท้องถิ่น (ศปถ.อปท.)	-ศูนย์ปฏิบัติการความปลอดภัยทางถนนขององค์กรปกครองส่วนท้องถิ่น (ศปถ.อปท.) จำนวน 1 แห่ง	30,000	30,000	30,000	30,000	30,000	-ประชาชนร้อยละ 80 มีความปลอดภัยในการใช้รถใช้ถนน มีความปลอดภัยในชีวิตและทรัพย์สิน	-องค์กรปกครองส่วนท้องถิ่นมีความเข้าใจในการดำเนินงานด้านการป้องกันและลดอุบัติเหตุทางถนน สามารถเป็นหน่วยงานหลักในการขับเคลื่อนงานป้องกันและลดอุบัติเหตุทางถนนในระดับพื้นที่ไปสู่การปฏิบัติให้เกิดผลเป็นรูปธรรม	-สำนักปลัด

ยุทธศาสตร์ที่ 2 ด้านสังคมคุณภาพชีวิต

แผนงานการรักษาความสงบภายใน งานบริหารทั่วไปเกี่ยวกับการรักษาความสงบภายใน

ที่	โครงการ	วัตถุประสงค์	เป้าหมาย (ผลผลิตของ โครงการ)	งบประมาณ					ตัวชี้วัด (KPI)	ผลลัพธ์ที่คาดว่าจะได้รับ	หน่วยงานที่รับผิดชอบ
				2566 (บาท)	2567 (บาท)	2568 (บาท)	2569 (บาท)	2570 (บาท)			
119	โครงการส่งเสริมและสนับสนุนการพัฒนาระบบตำรวจชุมชนสัมพันธ์	-เพื่อลดปัญหาอาชญากรรมในชุมชน -เพื่อให้ประชาชนมีส่วนร่วมในการดูแลชุมชนให้มีความปลอดภัยยิ่งขึ้น	-ชุมชนในเขตเทศบาล -การตั้งจุดตรวจ/จุดสกัด/หน่วยเคลื่อนที่เร็วร่วมกับฝ่ายปกครองและตำรวจชุมชนในพื้นที่แบบบูรณาการ	50,000	50,000	50,000	50,000	50,000	ร้อยละ 80 ของผู้เข้าร่วมโครงการ	-ปัญหาอาชญากรรมในชุมชนลดน้อยลง -ประชาชนมีความปลอดภัยในชีวิตและทรัพย์สินมากยิ่งขึ้น	-สำนักปลัด -สภ.บ้านนาสาร
120	โครงการวิทยุชุมชน	-เพื่อความสะดวกในกา รับทราบข้อมูลข่าวสาร ต่างๆทั้งภาครัฐและ เอกชน	-ติดตั้งหรือก่อสร้าง ศูนย์วิทยุชุมชน	500,000	500,000	500,000	500,000	500,000	ประชาชนได้ ได้รับทราบ ข่าวสาร 100%	ประชาชนได้ได้รับ ทราบข้อมูล ข่าวสารทาง หมู่บ้านและ ข่าวสารทาง ราชการได้อย่าง ทั่วถึง	-สำนักปลัด (แผนหมู่บ้าน) /THBS

ยุทธศาสตร์ที่ 2 ด้านสังคมคุณภาพชีวิต

แผนงานการรักษาความสงบภายใน งานบริหารทั่วไปเกี่ยวกับการรักษาความสงบภายใน

ที่	โครงการ	วัตถุประสงค์	เป้าหมาย (ผลผลิตของ โครงการ)	งบประมาณ					ตัวชี้วัด (KPI)	ผลลัพธ์ที่คาดว่าจะได้รับ	หน่วยงานที่รับผิดชอบ
				2566 (บาท)	2567 (บาท)	2568 (บาท)	2569 (บาท)	2570 (บาท)			
121	โครงการอุดหนุนศูนย์ อำนวยการป้องกันและ ปราบปรามยาเสพติด จังหวัด (ศอ.ปส.จ.)/ ศูนย์ปฏิบัติการป้องกัน และปราบปรามยาเสพติด อำเภอ (ศป.ปส.อ.)	-เพื่อดำเนินการป้องกัน และแก้ไขปัญหาเสพติด -การบำบัด รักษาฟื้นฟู สมรรถภาพผู้เสพ ผู้ติดยา เสพติดและกิจกรรม ฝึกอบรมอาชีพผู้ผ่านการ บำบัดรักษาฟื้นฟู สมรรถภาพผู้เสพ ผู้ติดยา เสพติด -เพื่อให้ประชาชนมีความ ปลอดภัยในชีวิตและ ทรัพย์สินจากปัญหาผู้เสพ และผู้ติดยาเสพติด	อุดหนุน ศูนย์อำนวยการ ป้องกันและ ปราบปรามยาเสพติด จังหวัด (ศอ.ปส.จ.)/ศูนย์ ปฏิบัติการป้องกัน และปราบปรามยา เสพติดอำเภอ (ศป.ปส.อ.)	130,000	130,000	130,000	130,000	130,000	-ปัญหาการแพร่ ระบาดของยา เสพติดลดลง และหมดไปจาก พื้นที่ -ประชาชนมี ความปลอดภัย ในชีวิตและ ทรัพย์สินจาก ปัญหาผู้เสพและ ผู้ติดยาเสพติด	-เพื่อให้ ประชาชนมี ความ ปลอดภัยใน ชีวิตและ ทรัพย์สินจาก ปัญหาผู้เสพ และผู้ติดยา เสพติด -ผู้เสพ ผู้ติดยา เสพติด ละ ละ เล็ก ยาเสพติด สามารถใช้ ชีวิตใน ครอบครัว ชุมชนและ สังคมได้อย่าง ปกติสุข	-สำนักปลัด -ศูนย์ อำนวยการ ป้องกันและ ปราบปราม ยาเสพติด จังหวัด (ศอ.ปส.จ.)/ -ศูนย์ ปฏิบัติการ ป้องกันและ ปราบปราม ยาเสพติด อำเภอ (ศป.ปส.อ.)

ยุทธศาสตร์ที่ 2 ด้านสังคมคุณภาพชีวิต

แผนงานการรักษาความสงบภายใน งานบริหารทั่วไปเกี่ยวกับการรักษาความสงบภายใน

ที่	โครงการ	วัตถุประสงค์	เป้าหมาย (ผลผลิตของ โครงการ)	งบประมาณ					ตัวชี้วัด (KPI)	ผลลัพธ์ที่คาดว่าจะได้รับ	หน่วยงานที่รับผิดชอบ
				2566 (บาท)	2567 (บาท)	2568 (บาท)	2569 (บาท)	2570 (บาท)			
122	โครงการรณรงค์ป้องกันและแก้ไขปัญหายาเสพติดเนื่องในวันยาเสพติดโลก วันที่ 26 มิถุนายน	-เพื่อดำเนินการป้องกันและแก้ไขปัญหายาเสพติด -เพื่อให้ประชาชนมีความปลอดภัยในชีวิตและทรัพย์สินจากปัญหาผู้เสพและผู้ติดยาเสพติด	รณรงค์ป้องกันและแก้ไขปัญหายาเสพติดเนื่องในวันยาเสพติดโลกวันที่ 26 มิถุนายน	10,000	10,000	10,000	10,000	10,000	-ปัญหาการแพร่ระบาดของยาเสพติดลดลงและหมดไปจากพื้นที่ -ประชาชนมีความปลอดภัยในชีวิตและทรัพย์สินจากปัญหาผู้เสพและผู้ติดยาเสพติด	-เพื่อให้ประชาชนมีความปลอดภัยในชีวิตและทรัพย์สินจากปัญหาผู้เสพและผู้ติดยาเสพติด	-สำนักปลัด

ยุทธศาสตร์ที่ 2 ด้านสังคมคุณภาพชีวิต

แผนงานการรักษาความสงบภายใน งานบริหารทั่วไปเกี่ยวกับการรักษาความสงบภายใน

ที่	โครงการ	วัตถุประสงค์	เป้าหมาย (ผลผลิตของ โครงการ)	งบประมาณ					ตัวชี้วัด (KPI)	ผลลัพธ์ที่คาดว่าจะได้รับ	หน่วยงานที่รับผิดชอบ
				2566 (บาท)	2567 (บาท)	2568 (บาท)	2569 (บาท)	2570 (บาท)			
123	โครงการฝึกอบรมให้ความรู้แก่เยาวชนในการป้องกันและแก้ไขปัญหายาเสพติดตามนโยบายของรัฐบาล	-เพื่อส่งเสริมให้เยาวชนมีความรู้เกี่ยวกับปัญหายาเสพติด ลด ละ เลิก ยุ่งเกี่ยวกับยาเสพติด	-จัดฝึกอบรมให้กับกลุ่มเสี่ยง/เยาวชน/นักเรียนในเขตเทศบาลตำบลรุพีจำนวน 50 คน	30,000	30,000	30,000	30,000	30,000	-ปัญหาการแพร่ระบาดของของยาเสพติดลดลง -ประชาชนมีความปลอดภัยในชีวิตและทรัพย์สินจากปัญหาผู้เสพยาเสพติด	-เพื่อให้ประชาชนมีความปลอดภัยในชีวิตและทรัพย์สินจากปัญหาผู้เสพยาเสพติด -ป้องกันเยาวชนเป็นนักเสพยาใหม่	-สำนักปลัด

ยุทธศาสตร์ที่ 2 ด้านสังคมคุณภาพชีวิต
แผนงานบริหารงานทั่วไป งานบริหารทั่วไป

ที่	โครงการ	วัตถุประสงค์	เป้าหมาย (ผลผลิตของ โครงการ)	งบประมาณ					ตัวชี้วัด (KPI)	ผลลัพธ์ที่คาดว่าจะได้รับ	หน่วยงานที่ รับผิดชอบ
				2566 (บาท)	2567 (บาท)	2568 (บาท)	2569 (บาท)	2570 (บาท)			
124	โครงการค่ายประชาธิปไตย สำหรับเยาวชน	-เพื่อส่งเสริมให้เยาวชน มีความรู้ในระบอบ ประชาธิปไตยและการมี ส่วนร่วมในการปกครอง ท้องถิ่น	-จัดฝึกอบรมให้ความรู้ กับเยาวชน/นักเรียน ในเขตเทศบาลตำบล พรุฬห์ จำนวน 30 คน	20,000	20,000	20,000	20,000	20,000	ร้อยละ 80 ของผู้เข้าร่วม โครงการ	-ประชาชนมี ความรู้ ความเข้าใจ ในระบอบ ประชาธิปไตย และการมี ส่วนร่วมใน การปกครอง ท้องถิ่น รวมถึง กฎหมาย/ ระเบียบ และ อำนาจหน้าที่ ของ อปท.ที่ เกี่ยวข้อง	-สำนักปลัด

ยุทธศาสตร์ที่ 2 ด้านสังคมคุณภาพชีวิต

แผนงานการรักษาความสงบภายใน งานบริหารทั่วไปเกี่ยวกับการรักษาความสงบภายใน

ที่	โครงการ	วัตถุประสงค์	เป้าหมาย (ผลผลิตของ โครงการ)	งบประมาณ					ตัวชี้วัด (KPI)	ผลลัพธ์ที่คาดว่าจะ ได้รับ	หน่วยงานที่ รับผิดชอบ
				2566 (บาท)	2567 (บาท)	2568 (บาท)	2569 (บาท)	2570 (บาท)			
125	โครงการจัดทำ ประกันภัยราชการ ขององค์กรปกครอง ส่วนท้องถิ่น ภาคสมัครใจ	เพื่อลดความเสี่ยงในการ เกิดอุบัติเหตุและ ผลกระทบต่อความ เสียหายต่อชีวิตและ ทรัพย์สินของประชาชน	-รถยนต์ส่วนบุคคลของ องค์กรปกครองส่วน ท้องถิ่นที่มีลักษณะ การใช้งานใน สถานการณ์ฉุกเฉิน และหรือสถานการณ์ พิเศษซึ่งมีความเสี่ยง ต่อการเกิดอุบัติเหตุ รถยนต์กู้ชีพ จำนวน 1 คัน รถบรรทุกน้ำ แบบ เอนกประสงค์ จำนวน 1 คัน	30,000	30,000	30,000	30,000	30,000	จำนวน 2 คัน	ลดความเสี่ยงในการ เกิดอุบัติเหตุและ ผลกระทบต่อความ เสียหายต่อชีวิตและ ทรัพย์สินของ ประชาชน	-สำนักปลัด

ยุทธศาสตร์ที่ 2 ด้านสังคมคุณภาพชีวิต

แผนงานการรักษาความสงบภายใน งานบริหารทั่วไปเกี่ยวกับการรักษาความสงบภายใน

ที่	โครงการ	วัตถุประสงค์	เป้าหมาย (ผลผลิตของ โครงการ)	งบประมาณ					ตัวชี้วัด (KPI)	ผลลัพธ์ที่คาดว่าจะได้รับ	หน่วยงานที่รับผิดชอบ
				2566 (บาท)	2567 (บาท)	2568 (บาท)	2569 (บาท)	2570 (บาท)			
126	โครงการจัดตั้งศูนย์ปฏิบัติการป้องกันและปราบปรามยาเสพติดเทศบาลตำบลพรุฬห์	-เพื่อจ่ายเป็นค่าใช้จ่ายในการดำเนินงานโครงการจัดตั้งศูนย์ปฏิบัติการป้องกันและปราบปรามยาเสพติดเทศบาลตำบลพรุฬห์	-ศูนย์ปฏิบัติการป้องกันและปราบปรามยาเสพติดเทศบาลตำบลพรุฬห์ จำนวน 1 แห่ง	30,000	30,000	30,000	30,000	30,000	-ประชาชนร้อยละ 70 ของแต่ละหมู่บ้านไม่ยุ่งเกี่ยวกับยาเสพติด	- ป้องกันกลุ่มเสี่ยงกลุ่มผู้มีโอกาสเข้าไปเกี่ยวข้องกับยาเสพติดในชุมชนสถานศึกษา และสถานประกอบการ ดำเนินการด้านการบำบัดรักษาและฟื้นฟูสมรรถภาพผู้เสพ/ผู้ติดยาเสพติด รวมไปถึงการติดตามให้ความช่วยเหลือผู้ผ่านการบำบัดรักษาเฝ้าระวังปัญหายาเสพติดในพื้นที่	-สำนักปลัด

ยุทธศาสตร์ที่ 2 ด้านสังคมคุณภาพชีวิต

แผนงานการรักษาความสงบภายใน งานป้องกันและบรรเทาสาธารณภัย

ที่	โครงการ	วัตถุประสงค์	เป้าหมาย (ผลผลิตโครงการ)	งบประมาณ					ตัวชี้วัด (KPI)	ผลลัพธ์ที่คาดว่าจะ ได้รับ	หน่วยงานที่ รับผิดชอบ
				2566 (บาท)	2567 (บาท)	2568 (บาท)	2569 (บาท)	2570 (บาท)			
127	โครงการรณรงค์ป้องกัน เด็กจมน้ำ (MERIT MAKER)	-ป้องกันเด็กจมน้ำในเขต พื้นที่เทศบาล -ประชาชนทั่วไป นักเรียน นักศึกษาได้เรียนรู้ทักษะการ ว่ายน้ำเอาชีวิตรอดและ ช่วยเหลือคนจมน้ำได้อย่าง ถูกวิธี -แหล่งน้ำเสี่ยงในเขตพื้นที่ ได้รับการปรับปรุง ติดตั้ง อุปกรณ์ช่วยจมน้ำ -เพื่อเตรียมความพร้อมใน การป้องกันและบรรเทาสา ธารณภัย -เป็นการบูรณาการการ ปฏิบัติงานร่วมกันระหว่าง หน่วยงานที่เกี่ยวข้อง -ลดการเสียชีวิตของ ประชาชนที่เป็นสาเหตุจาก การจมน้ำ	-นักเรียนผู้ปกครอง สถานศึกษาในเขต พื้นที่ จำนวน 5 โรงเรียน จำนวน 120 คน -โรงเรียนเด็กเล็ก เทศบาลตำบลพรุพี -ครูและผู้ดูแลเด็ก เทศบาลตำบลพรุพี -ระยะเวลา จำนวน 3 วันๆละ 40 คน	120,000	120,000	120,000	120,000	120,000	ร้อยละ 80 ของ ผู้เข้าร่วม โครงการ	-ประชาชนมีความ ปลอดภัยในชีวิตและ ทรัพย์สินเพิ่มมากขึ้น -ลดอัตราการ เสียชีวิตจากการ จมน้ำ -แหล่งน้ำเสี่ยงใน เขตพื้นที่ได้รับการ ปรับปรุงและติดตั้ง อุปกรณ์ช่วยคน จมน้ำ -ประชาชนและ เยาวชนได้เรียนรู้ ทักษะการว่ายน้ำเอา ชีวิตรอดและ ช่วยเหลือคนจมน้ำ ได้อย่างถูกวิธี	-สำนักปลัด -ปภ.จังหวัด -สสอ.บ้านนา สาร -รพ.บ้านนา สาร -สสจ.จังหวัด กองการศึกษา -สถานศึกษา ในเขตพื้นที่ จำนวน 5 เขต

ยุทธศาสตร์ที่ 2 ด้านสังคมคุณภาพชีวิต

แผนงานการรักษาความสงบภายใน งานป้องกันและบรรเทาสาธารณภัย

ที่	โครงการ	วัตถุประสงค์	เป้าหมาย (ผลผลิตโครงการ)	งบประมาณ					ตัวชี้วัด (KPI)	ผลลัพธ์ที่คาดว่าจะได้รับ	หน่วยงานที่รับผิดชอบ
				2566 (บาท)	2567 (บาท)	2568 (บาท)	2569 (บาท)	2570 (บาท)			
128	โครงการเสริมสร้างศักยภาพชุมชนด้านการป้องกันและบรรเทาสาธารณภัย : การบริหารจัดการความเสี่ยงจากภัยพิบัติโดยอาศัยชุมชนเป็นฐาน (Community Based Disaster Risk Management : CBDRM) ให้ชุมชนมีความเข้มแข็งสามารถบริหารจัดการภัยพิบัติ หรือสาธารณภัยในเบื้องต้นได้ด้วยตนเอง และร่วมดำเนินการเพื่อลดความเสี่ยงภัย ป้องกัน และควบคุมความเสียหายจากสาธารณภัย ตลอดจนสามารถฟื้นฟูสภาพความเสียหายให้กลับสู่สภาวะปกติได้รวดเร็วยิ่งขึ้น	เพื่อให้มีการจัดการภัยพิบัติโดยอาศัยชุมชนเป็นฐาน (Community Based Disaster Risk Management : CBDRM) ให้ชุมชนมีความเข้มแข็งสามารถบริหารจัดการภัยพิบัติ หรือสาธารณภัยในเบื้องต้นได้ด้วยตนเอง และร่วมดำเนินการเพื่อลดความเสี่ยงภัย ป้องกัน และควบคุมความเสียหายจากสาธารณภัย ตลอดจนสามารถฟื้นฟูสภาพความเสียหายให้กลับสู่สภาวะปกติได้รวดเร็วยิ่งขึ้น	-หมู่บ้านที่เป็นพื้นที่เสี่ยงภัยต่างๆ หมู่ที่ 1-7 ตำบลพรุฬห์ หมู่บ้านละ 1 ครั้ง	50,000	50,000	50,000	50,000	50,000	ร้อยละ 80 ของผู้เข้าร่วมโครงการ	-ประชาชนมีความปลอดภัยในชีวิตและทรัพย์สินเพิ่มมากขึ้น	-สำนักปลัด -ปภ.จังหวัด -อุตุนิยามวิทยาจังหวัด

ยุทธศาสตร์ที่ 2 ด้านสังคมคุณภาพชีวิต

แผนงานการรักษาความสงบภายใน งานป้องกันและบรรเทาสาธารณภัย

ที่	โครงการ	วัตถุประสงค์	เป้าหมาย (ผลผลิตของ โครงการ)	งบประมาณและที่ผ่านมา					ตัวชี้วัด (KPI)	ผลลัพธ์ที่คาดว่าจะได้รับ	หน่วยงานที่ รับผิดชอบ
				2566 (บาท)	2567 (บาท)	2568 (บาท)	2569 (บาท)	2570 (บาท)			
129	โครงการพัฒนาศักยภาพ อปพร.และบุคลากร ผู้ปฏิบัติงานด้านการป้องกัน และบรรเทาสาธารณภัย	เพื่อให้ อปพร.และบุคลากร ด้านการป้องกันและบรรเทา สาธารณภัยมีทักษะและ ความรู้ในด้านการป้องกัน และบรรเทาสาธารณภัย สามารถช่วยเหลือประชาชน ได้อย่างมีประสิทธิภาพ	-สมาชิก อปพร.และ บุคลากรที่ ปฏิบัติงานงานด้าน การป้องกันและ บรรเทาสาธารณภัย จำนวน 30 คน	50,000	50,000	50,000	50,000	50,000	ร้อยละ 80 ของผู้เข้าร่วม โครงการ	-ประชาชนมีความ ปลอดภัยในชีวิต และทรัพย์สินเพิ่มมาก ขึ้น - อปพร.และ บุคลากรด้านการ ป้องกันและ บรรเทาสาธารณ ภัยมีทักษะและ ความรู้ในด้านการ ป้องกันและ บรรเทาสาธารณ ภัยสามารถ ช่วยเหลือ ประชาชนได้อย่าง มีประสิทธิภาพ	-สำนักปลัด -ปภ.จังหวัด -สสอ.บ้านนาสาร -รพ.บ้านนาสาร -สภ.บ้านนาสาร

ยุทธศาสตร์ที่ 2 ด้านสังคมคุณภาพชีวิต

แผนงานการรักษาความสงบภายใน งานป้องกันและบรรเทาสาธารณภัย

ที่	โครงการ	วัตถุประสงค์	เป้าหมาย (ผลผลิตของ โครงการ)	งบประมาณ					ตัวชี้วัด (KPI)	ผลลัพธ์ที่คาดว่าจะได้รับ	หน่วยงานที่ รับผิดชอบ
				2566 (บาท)	2567 (บาท)	2568 (บาท)	2569 (บาท)	2570 (บาท)			
130	โครงการชุมชนประชาธิปไตย ร่วมใจ ป้องกันและแก้ไข อัคคีภัย นำสู่ชุมชนปลอดภัย	-มีความสะดวกในการปฏิบัติงานบริการประชาชนด้านป้องกันและบรรเทาสาธารณภัยจากอัคคีภัยได้อย่างมีประสิทธิภาพ รวดเร็ว และทันต่อเหตุการณ์ -ประชาชนมีเครื่องมือและอุปกรณ์สำหรับใช้ในการป้องกันและระงับอัคคีภัยในเบื้องต้นได้	-ติดตั้งถังดับเพลิงชนิดผงเคมีแห้งพร้อมตู้เก็บถังดับเพลิงประจำหมู่บ้านในชุมชนที่มีความเสี่ยงอัคคีภัย หมู่ที่ 1-7 ตำบลพรุฬห์ จำนวน 20 จุด -ศาลาเอนกประสงค์หมู่บ้านละ 1 จุด รวม 7 จุด -ตลาดพรุฬห์ ม.1 จำนวน 10 จุด -ซอยอนุบาลกัญญา จำนวน 3 จุด	80,000	80,000	80,000	80,000	80,000	ร้อยละ 80 ของชุมชนที่เป็นพื้นที่เสี่ยงอัคคีภัย	-ประชาชนมีความปลอดภัยในชีวิตและทรัพย์สินเพิ่มมากขึ้น	-สำนักปลัด

ยุทธศาสตร์ที่ 2 ด้านสังคมคุณภาพชีวิต

แผนงานการรักษาความสงบภายใน งานป้องกันและบรรเทาสาธารณภัย

ที่	โครงการ	วัตถุประสงค์	เป้าหมาย (ผลผลิตของ โครงการ)	งบประมาณ					ตัวชี้วัด (KPI)	ผลลัพธ์ที่คาดว่าจะได้รับ	หน่วยงานที่รับผิดชอบ
				2566 (บาท)	2567 (บาท)	2568 (บาท)	2569 (บาท)	2570 (บาท)			
131	โครงการจัดฝึกอบรมอาสาสมัครป้องกันภัยฝ่ายพลเรือน (อปพร.) หลักสูตรจัดตั้ง อปพร.ใหม่ จำนวน 1 รุ่น (ตามหลักสูตรการฝึกอบรมอปพร.ของกรมป้องกันและบรรเทาสาธารณภัย)	-เพื่อเสริมสร้างบุคลากรให้มีความสามารถในการแก้ปัญหาภัยพิบัติและส่งเสริมความสงบเรียบร้อย	-ฝึกอบรม อปพร. (หลักสูตรจัดตั้งใหม่) จำนวน 1 รุ่น -ระยะเวลา จำนวน 5 วัน -จำนวน 30 คน	200,000	200,000	200,000	200,000	200,000	ร้อยละ 80 ของผู้เข้ารับการอบรม	-เพิ่มศักยภาพและ ความสามารถให้กับ อปพร.ในการเตรียมความพร้อมในการป้องกันและบรรเทาสาธารณภัยและการให้การช่วยเหลือประชาชน	-สำนักปลัด -ปภ.จังหวัด
132	โครงการฝึกอบรมอาสาสมัครป้องกันไฟฟ้าและรณรงค์การป้องกันไฟฟ้า จำนวน 1 รุ่น (ภารกิจถ่ายโอนป)	-เพื่อให้ผู้เข้าอบรมมีความรู้ความเข้าใจในการดูแลรักษาป่า -ส่งเสริมความรู้ด้านการป้องกันไฟฟ้าแก่อาสาสมัคร	-ฝึกอบรม อาสาสมัครผู้ป้องกันไฟฟ้า จำนวน 1รุ่น -ระยะเวลา จำนวน 3 วัน -จำนวน 34 คน (รวมเจ้าหน้าที่ 4 คน)	30,000	30,000	30,000	30,000	30,000	ร้อยละ 80 ของผู้เข้ารับการอบรม	-ผู้ผ่านการฝึกอบรมมีความรู้ความเข้าใจในการดูแลรักษาป่า - บุคลากรมีความรู้และพร้อมแก้ปัญหาไฟฟ้า	-สำนักปลัด -ปภ.จังหวัด

ยุทธศาสตร์ที่ 2 ด้านสังคมคุณภาพชีวิต

แผนงานการรักษาความสงบภายใน งานป้องกันและบรรเทาสาธารณภัย

ที่	โครงการ	วัตถุประสงค์	เป้าหมาย (ผลผลิตของ โครงการ)	งบประมาณ					ตัวชี้วัด (KPI)	ผลลัพธ์ที่คาดว่าจะได้รับ	หน่วยงานที่ รับผิดชอบ
				2566 (บาท)	2567 (บาท)	2568 (บาท)	2569 (บาท)	2570 (บาท)			
133	โครงการจัดกิจกรรม เนื่องในวัน อปพร.แห่งชาติ	เพื่อให้ประชาชนทั่วไป และสมาชิก อปพร.มีความ เข้าใจและมีความ ภาคภูมิใจในบทบาทและ หน้าที่ของความเป็น อาสาสมัคร	สมาชิก อปพร. เทศบาลตำบลพรุฑี จำนวน 55 คน	30,000	30,000	30,000	30,000	30,000	ร้อยละ 100 ของผู้เข้ารับ การอบรม	เพื่อให้ประชาชนทั่วไปและ สมาชิก อปพร.มีความเข้าใจ และมีความภาคภูมิใจใน บทบาทและหน้าที่ของความ เป็นอาสาสมัครและยอมรับใน บทบาทของการเป็นอาสาสมัคร ที่คอยช่วยเหลือประชาชนเมื่อ เกิดภัยพิบัติหรือสาธารณภัยขึ้น	-สำนักปลัด -ปภ.จังหวัด

ยุทธศาสตร์ที่ 2 ด้านสังคมคุณภาพชีวิต

แผนงานการรักษาความสงบภายใน งานป้องกันและบรรเทาสาธารณภัย

ที่	โครงการ	วัตถุประสงค์	เป้าหมาย (ผลผลิตของ โครงการ)	งบประมาณ					ตัวชี้วัด (KPI)	ผลลัพธ์ที่คาดว่าจะ ได้รับ	หน่วยงานที่ รับผิดชอบ
				2566 (บาท)	2567 (บาท)	2568 (บาท)	2569 (บาท)	2570 (บาท)			
134	โครงการฝึกอบรม ทบทวน อปพร. จำนวน 1 รุ่น (ตามหลักสูตรการ ฝึกอบรมของกรม ป้องกันและบรรเทา สาธารณภัย)	สมาชิก อปพร.มีความรู้ และความเข้าใจในการ ปฏิบัติหน้าที่ในการ ป้องกันและบรรเทาสา ธารณภัยช่วยลดความ สูญเสียในชีวิตและ ทรัพย์สินของประชาชน	-สมาชิก อปพร. ตำบลพรุพี หมู่ที่ 1- 7 จำนวน 30คน ระยะเวลาจำนวน 3 วัน และเจ้าหน้าที่ ประจำศูนย์ จำนวน 6 คน	50,000	50,000	50,000	50,000	50,000	ร้อยละ 80 ของผู้เข้ารับ การอบรม	สมาชิก อปพร.มีความรู้ และความเข้าใจในการ ปฏิบัติหน้าที่ในการ ป้องกันและบรรเทาสา ธารณภัยช่วยลดความ สูญเสียในชีวิตและ ทรัพย์สินของประชาชน	-สำนักปลัด -ปภ.จังหวัด
135	โครงการพัฒนา ศักยภาพ อปพร. ตามหลักสูตรต่างๆ ของกรมป้องกันและ บรรเทาสาธารณภัย และทัศนศึกษาดู งานของอาสาสมัคร ป้องกันภัยฝ่ายพล เรือน (อปพร.)	สมาชิก อปพร.มีความรู้ และความเข้าใจในการ ปฏิบัติหน้าที่ในการ ป้องกันและบรรเทาสา ธารณภัยช่วยลดความ สูญเสียในชีวิตและ ทรัพย์สินของประชาชน	-สมาชิก อปพร. ตำบลพรุพี หมู่ที่ 1- 7 จำนวน 30คน ระยะเวลาจำนวน 3 วัน และเจ้าหน้าที่ ประจำศูนย์ 6 คน	100,000	100,000	100,000	100,000	100,000	1 ครั้ง	สมาชิก อปพร.มีความรู้ และความเข้าใจในการ ปฏิบัติหน้าที่ในการ ป้องกันและบรรเทาสา ธารณภัยช่วยลดความ สูญเสียในชีวิตและ ทรัพย์สินของประชาชน	-สำนักปลัด

ยุทธศาสตร์ที่ 2 ด้านสังคมคุณภาพชีวิต

แผนงานการรักษาความสงบภายใน งานป้องกันและบรรเทาสาธารณภัย

ที่	โครงการ	วัตถุประสงค์	เป้าหมาย (ผลผลิตของ โครงการ)	งบประมาณ					ตัวชี้วัด (KPI)	ผลลัพธ์ที่คาดว่าจะ ได้รับ	หน่วยงานที่ รับผิดชอบ
				2566 (บาท)	2567 (บาท)	2568 (บาท)	2569 (บาท)	2570 (บาท)			
136	โครงการเตรียมความพร้อมป้องกันและบรรเทาสาธารณภัย	-เพื่อเตรียมความพร้อมในการป้องกันและบรรเทาสาธารณภัยต่าง -เพื่อเป็นการบูรณาการปฏิบัติงานร่วมกันระหว่างหน่วยงานที่เกี่ยวข้อง	-ฝึกซ้อมการป้องกันและบรรเทาสาธารณภัยประจำท้องถิ่นร่วมกับหน่วยงานต่างๆที่เกี่ยวข้อง (อุบัติเหตุ/ภัยทางถนน/อุทกภัย/วาตภัย/ดินโคลนถล่ม)	50,000	50,000	50,000	50,000	50,000	ร้อยละ 80 ของผู้เข้าร่วมโครงการ	-เพิ่มความปลอดภัยในชีวิตและทรัพย์สินของประชาชน -เพิ่มประสิทธิภาพและประสิทธิผลในการปฏิบัติงานด้านการป้องกันและบรรเทาสาธารณภัยต่างๆ	-สำนักปลัด -สภ.บ้านนาสาร -ปภ.จังหวัด -อปท. ข้างเคียง -มูลนิธิและองค์กรกุศลต่างๆ -สสจ. -สสอ. -รพ.สต.

ยุทธศาสตร์ที่ 2 ด้านสังคมคุณภาพชีวิต

แผนงานการรักษาความสงบภายใน งานป้องกันและบรรเทาสาธารณภัย

ที่	โครงการ	วัตถุประสงค์	เป้าหมาย (ผลผลิตของ โครงการ)	งบประมาณ					ตัวชี้วัด (KPI)	ผลลัพธ์ที่คาดว่าจะ ได้รับ	หน่วยงานที่ รับผิดชอบ
				2566 (บาท)	2567 (บาท)	2568 (บาท)	2569 (บาท)	2570 (บาท)			
137	โครงการด้าน ความปลอดภัย อาชีวอนามัย และ สภาพแวดล้อมในการ ทำงานเกี่ยวกับการ ป้องกันและระงับ อัคคีภัย (ฝึกซ้อมการ ป้องกันและระงับ อัคคีภัย/ อพยพหนีไฟ ภายในอาคาร สำนักงาน/ศูนย์พัฒนา เด็กเล็ก ทต.พรุพี)	-เพื่อป้องกันและระงับ อัคคีภัยภายในสำนักงาน -พนักงาน /เจ้าหน้าที่ / ผู้มาติดต่อราชการมี ความปลอดภัยในชีวิต และทรัพย์สิน -มีความรู้ความเข้าใจใน การป้องกันและระงับ อัคคีภัยในเบื้องต้น	-พนักงาน/เจ้าหน้าที่ ของเทศบาลตำบล พรุพี จำนวน 30 คน -ฝึกการป้องกันและ ระงับอัคคีภัยใน เบื้องต้น/การอพยพ หนีไฟภายในอาคาร	10,000	10,000	10,000	10,000	10,000	-ร้อยละ 80 ของผู้เข้าร่วม โครงการ -อย่างน้อย ปีละ 1 ครั้ง	-พนักงาน /เจ้าหน้าที่ /ผู้มาติดต่อราชการมี ความปลอดภัยในชีวิต และทรัพย์สิน -มีความรู้ความเข้าใจ ในการป้องกันและ ระงับอัคคีภัยใน เบื้องต้น -เพิ่มความปลอดภัย ในชีวิตและทรัพย์สิน	-สำนักปลัด -ศพต.ทต.พรุพี

ยุทธศาสตร์ที่ 2 ด้านสังคมคุณภาพชีวิต

แผนงานการรักษาความสงบภายใน งานป้องกันและบรรเทาสาธารณภัย

ที่	โครงการ	วัตถุประสงค์	เป้าหมาย (ผลผลิตของ โครงการ)	งบประมาณ					ตัวชี้วัด (KPI)	ผลลัพธ์ที่คาดว่าจะได้รับ	หน่วยงานที่รับผิดชอบ
				2566 (บาท)	2567 (บาท)	2568 (บาท)	2569 (บาท)	2570 (บาท)			
138	โครงการฝึกอบรมชุดปฏิบัติการจิตอาสาภัยพิบัติประจำองค์กรปกครองส่วนท้องถิ่น	-เพื่อเสริมสร้างศักยภาพและความเข้มแข็งให้แก่เทศบาลตำบลให้มีบุคลากรที่สามารถปฏิบัติหน้าที่ช่วยเหลือเจ้าพนักงานในการป้องกันและบรรเทาสาธารณภัยได้อย่างมีประสิทธิภาพ -เพื่อพัฒนาระบบการปฏิบัติงานกู้ภัยในภาวะฉุกเฉินให้เป็นระบบ รวดเร็วและทันต่อเหตุการณ์	-ผู้เข้ารับการอบรมได้แก่ จิตอาสาภัยพิบัติของเทศบาลตำบลพรุฬห์ จำนวน 50 คน -ผู้สังเกตการณ์ จำนวน 10 คน -ระยะเวลา 3 วัน	150,000	150,000	150,000	150,000	150,000	-ร้อยละ 80 ของผู้เข้าร่วมโครงการ	-ผู้เข้ารับการฝึกอบรมสามารถปฏิบัติหน้าที่ช่วยเหลือเจ้าพนักงานในการป้องกันและบรรเทาสาธารณภัยในพื้นที่เกิดเหตุได้อย่างถูกต้อง รวดเร็ว เป็นระบบ และมีมาตรฐานเดียวกัน	-สำนักปลัด

ยุทธศาสตร์ที่ 2 ด้านสังคมคุณภาพชีวิต

แผนงานการรักษาความสงบภายใน งานป้องกันและบรรเทาสาธารณภัย

ที่	โครงการ	วัตถุประสงค์	เป้าหมาย (ผลผลิตของ โครงการ)	งบประมาณ					ตัวชี้วัด (KPI)	ผลลัพธ์ที่คาดว่าจะได้รับ	หน่วยงานที่รับผิดชอบ
				2566 (บาท)	2567 (บาท)	2568 (บาท)	2569 (บาท)	2570 (บาท)			
139	โครงการฝึกอบรมชุดปฏิบัติการจิตอาสาภัยพิบัติประจำองค์กรปกครองส่วนท้องถิ่น (หลักสูตรทบทวน)	-เพื่อเสริมสร้างศักยภาพและความเข้มแข็งให้แก่เทศบาลตำบลให้มีบุคลากรที่สามารถปฏิบัติหน้าที่ช่วยเหลือเจ้าพนักงานในการป้องกันและบรรเทาสาธารณภัยได้อย่างมีประสิทธิภาพ -เพื่อพัฒนาระบบการปฏิบัติงานกู้ภัยในภาวะฉุกเฉินให้เป็นระบบ รวดเร็วและทันต่อเหตุการณ์	-ผู้เข้ารับการอบรมได้แก่ จิตอาสาภัยพิบัติของเทศบาลตำบลพรุพี จำนวน 50 คน -ผู้สังเกตการณ์จำนวน 10 คน ระยะเวลา 3 วัน	100,000	100,000	100,000	100,000	100,000	-ร้อยละ 80 ของผู้เข้าร่วมโครงการ	-ผู้เข้ารับการฝึกอบรมสามารถปฏิบัติหน้าที่ช่วยเหลือเจ้าพนักงานในการป้องกันและบรรเทาสาธารณภัยในพื้นที่เกิดเหตุได้อย่างถูกต้อง รวดเร็ว เป็นระบบ และมีมาตรฐานเดียวกัน	-สำนักปลัด

ยุทธศาสตร์ที่ 2 ด้านสังคมคุณภาพชีวิต

แผนงานการรักษาความสงบภายใน งานป้องกันและบรรเทาสาธารณภัย

ที่	โครงการ	วัตถุประสงค์	เป้าหมาย (ผลผลิตของ โครงการ)	งบประมาณ					ตัวชี้วัด (KPI)	ผลลัพธ์ที่คาดว่าจะได้รับ	หน่วยงานที่รับผิดชอบ
				2566 (บาท)	2567 (บาท)	2568 (บาท)	2569 (บาท)	2570 (บาท)			
140	โครงการส่งเสริมความรู้ป้องกันและบรรเทาสาธารณภัย	-เพื่อให้เด็ก/เยาวชนและประชาชนมีความรู้ในการป้องกันและบรรเทาสาธารณภัย ลดความเสียหาย/สูญเสียชีวิตและทรัพย์สิน	-นักเรียนสถานศึกษาในเขตพื้นที่ จำนวน 5 โรงเรียน -จำนวน 100 คน -ระยะเวลาดำเนินการ จำนวน 1 วันต่อ 1 สถานศึกษา	50,000	50,000	50,000	50,000	50,000	-ร้อยละ 80 ของเด็กที่เข้าร่วมโครงการ	-ประชาชนมีความปลอดภัยในชีวิตและทรัพย์สิน	-สำนักปลัด
141	โครงการฝึกอบรมเครือข่ายอาสาสมัครเตือนภัย“มิสเตอร์เตือนภัย”	-เพื่อให้ประชาชนทั่วไป และสมาชิก อปพร.มีความรู้ความเข้าใจในการเตือนภัยเมื่อเกิดภัยพิบัติและสาธารณภัยต่างๆและสามารถแจ้งเหตุต่างๆให้ประชาชนทราบก่อนเกิดสาธารณภัย	-ประชาชนทั่วไป นักเรียน นักศึกษา ในสถานศึกษา จำนวน 30 คน -จำนวน 1 รุ่น -ระยะเวลาดำเนินการ จำนวน 2 วัน	50,000	50,000	30,000	50,000	50,000	ร้อยละ 80 ของผู้เข้าร่วมโครงการ	-เพิ่มความปลอดภัยในชีวิตและทรัพย์สินของประชาชน	-สำนักปลัด -ปภ.จังหวัด -อุตุฯนิคมวิทยาจังหวัด

ยุทธศาสตร์ที่ 2 ด้านสังคมคุณภาพชีวิต

แผนงานการรักษาความสงบภายใน งานป้องกันและบรรเทาสาธารณภัย

ที่	โครงการ	วัตถุประสงค์	เป้าหมาย (ผลผลิตของโครงการ)	งบประมาณและที่มา					ตัวชี้วัด (KPI)	ผลลัพธ์ที่คาดว่าจะได้รับ	หน่วยงาน ที่รับผิดชอบ
				2566 (บาท)	2567 (บาท)	2568 (บาท)	2569 (บาท)	2570 (บาท)			
142	โครงการจัดตั้งศูนย์ช่วยเหลือประชาชนเทศบาลตำบลพรุฬห์	-เพื่อช่วยเหลือประชาชนตามอำนาจหน้าที่ขององค์กรปกครองส่วนท้องถิ่น ด้านสาธารณสุข คุณภาพชีวิตและโรคติดต่อ โรคระบาดต่างๆ อย่างรวดเร็วทันต่อสถานการณ์ มีประสิทธิภาพ	ประชาชนในพื้นที่ตำบลพรุฬห์	300,000	300,000	300,000	300,000	300,000	ร้อยละ 80 ประชาชนในพื้นที่ตำบลพรุฬห์	สามารถให้ความช่วยเหลือประชาชนตามอำนาจหน้าที่ขององค์กรปกครองส่วนท้องถิ่นด้านสาธารณสุข คุณภาพชีวิตและโรคติดต่อโรคระบาดต่างๆอย่างรวดเร็วทันสถานการณ์ มีประสิทธิภาพเป็นการบริการเชิงรุกในการป้องกันเหตุที่เกิดขึ้นและส่งผลกระทบต่อประชาชน	สป. (นโยบายรัฐบาล)

ยุทธศาสตร์ที่ 2 ด้านสังคมคุณภาพชีวิต

แผนงานการรักษาความสงบภายใน งานป้องกันและบรรเทาสาธารณภัย

ที่	โครงการ	วัตถุประสงค์	เป้าหมาย (ผลผลิตของโครงการ)	งบประมาณและที่มา					ตัวชี้วัด (KPI)	ผลลัพธ์ที่คาดว่าจะได้รับ	หน่วยงาน ที่รับผิดชอบ
				2566 (บาท)	2567 (บาท)	2568 (บาท)	2569 (บาท)	2570 (บาท)			
143	โครงการอุดหนุนศูนย์ปฏิบัติการร่วมในการช่วยเหลือประชาชนขององค์กรปกครองส่วนท้องถิ่นระดับอำเภอ	-เพื่อประสานงานเพื่อป้องกันและบรรเทาสาธารณภัยที่อาจเกิดขึ้นในพื้นที่ -เป็นศูนย์ปฏิบัติการในการประสานงานกับคณะกรรมการช่วยเหลือประชาชนขององค์กรปกครองส่วนท้องถิ่นในพื้นที่ -เป็นศูนย์ปฏิบัติการในการประสานงานในกรณีองค์กรปกครองส่วนท้องถิ่นในพื้นที่ประสบสาธารณภัย -ประสานงานในการป้องกันและระงับโรคติดต่อที่ต้องเฝ้าระวังตามกฎหมายว่าด้วยโรคติดต่อและกฎหมายว่าด้วยโรคติดต่อและโรคระบาดตามกฎหมายว่าด้วยโรคระบาด	-อุดหนุน อปท.ในพื้นที่อำเภอบ้านนาสาร	20,000	20,000	20,000	20,000	20,000	การให้บริการจำนวน 10 ครั้ง	-เพื่อเป็นศูนย์กลางช่วยเหลือประชาชนขององค์กรปกครองส่วนท้องถิ่น	-สำนักปลัด

ยุทธศาสตร์ที่ 2 ด้านสังคม คุณภาพชีวิต

แผนงานการศาสนาวัฒนธรรมและนันทนาการ งานกีฬาและนันทนาการ

ที่	โครงการ	วัตถุประสงค์	เป้าหมาย (ผลผลิตของโครงการ)	งบประมาณและที่มา					ตัวชี้วัด (KPI)	ผลลัพธ์ที่คาดว่าจะได้รับ	หน่วยงาน ที่รับผิดชอบ
				2566 (บาท)	2567 (บาท)	2568 (บาท)	2569 (บาท)	2570 (บาท)			
144	โครงการก่อสร้างสนาม กีฬาฟุตบอล (กลางแจ้ง)	-เพื่อให้เยาวชนมีสถานที่ ออกกำลังกายที่มี มาตรฐานและใช้ได้ ตลอดเวลา -เพื่อให้สามารถแก้ไข ปัญหาเสพติดในพื้นที่ได้ -เพื่อให้สามารถสร้างความ สามัคคีให้กลุ่มเยาวชนได้ ใช้เวลาว่างให้เป็น ประโยชน์	กว้าง 25 ม. ยาว 48 ม. หรือมีพื้นที่ไม่น้อยกว่า 1,200 ตารางเมตร ศาลา ประชุมหมู่บ้าน หมู่ที่ 7 บ้านช่องช้าง ต.พรุพี อ.บ้าน นาสาร จ.สุราษฎร์ธานี พิกัด N 543905 E 962733	3,155,000	0	0	0	0	มีสนาม กีฬาที่ได้ มาตรฐาน จำนวน 1 สนาม	-เยาวชนมีสถานที่ ออกกำลังกายที่มี มาตรฐานแก้ไข ปัญหาเสพติด ในพื้นที่สร้าง ความสามัคคีให้ กลุ่มเยาวชนได้ใช้ เวลาว่างให้เป็น ประโยชน์	กอง การศึกษา/ กองช่าง
145	โครงการก่อสร้างสนาม กีฬาฟุตบอล (กลางแจ้ง)	-เพื่อให้เยาวชนมีสถานที่ ออกกำลังกายที่มี มาตรฐานและใช้ได้ ตลอดเวลา -เพื่อให้สามารถแก้ไข ปัญหาเสพติดในพื้นที่ได้ -เพื่อให้สามารถสร้างความ สามัคคีให้กลุ่มเยาวชนได้ ใช้เวลาว่างให้เป็น ประโยชน์	กว้าง 25 ม. ยาว 48 ม. หรือมีพื้นที่ไม่น้อยกว่า 1,200 ตารางเมตร ศาลา โรงเรียนบ้านควนเนียง หมู่ ที่ 3 บ้านอินทนิงาม ต.พรุ พี อ.บ้านนาสาร จ.สุราษฎร์ ธานี พิกัด N 537318 E 964479	3,052,000	0	0	0	0	สนามกีฬา ที่ได้ มาตรฐาน จำนวน 1 สนาม	เยาวชนมีสถานที่ ออกกำลังกายที่มี มาตรฐานแก้ไข ปัญหาเสพติด ในพื้นที่สร้าง ความสามัคคีให้ กลุ่มเยาวชนได้ใช้ เวลาว่างให้เป็น ประโยชน์	กอง การศึกษา/ กองช่าง

ยุทธศาสตร์ที่ 2 ด้านสังคม คุณภาพชีวิต

แผนงานการศาสนาวัฒนธรรมและนันทนาการ งานกีฬาและนันทนาการ

ที่	โครงการ	วัตถุประสงค์	เป้าหมาย (ผลผลิตของโครงการ)	งบประมาณและที่มา					ตัวชี้วัด (KPI)	ผลลัพธ์ที่คาดว่าจะได้รับ	หน่วยงาน ที่รับผิดชอบ
				2566 (บาท)	2567 (บาท)	2568 (บาท)	2569 (บาท)	2570 (บาท)			
146	โครงการก่อสร้างสนามกีฬาฟุตบอล (กลางแจ้ง)	-เพื่อให้เยาวชนมีสถานที่ออกกำลังกายที่มีมาตรฐานและใช้ได้ตลอดเวลา -เพื่อให้สามารถแก้ไขปัญหายาเสพติดในพื้นที่ได้ -เพื่อให้สามารถสร้างความสามัคคีให้กลุ่มเยาวชนได้ใช้เวลาว่างให้เป็นประโยชน์	กว้าง 25 ม. ยาว 48 ม. หรือมีพื้นที่ไม่น้อยกว่า 1,200 ตารางเมตร ศาลาประชุมหมู่บ้าน หมู่ที่ 5 บ้านห้วยล่อง ต.พรุพี อ.บ้านนาสาร จ.สุราษฎร์ธานี พิกัด E 959430 N 539377	3,052,000	0	0	0	0	มีสนามกีฬาที่ได้มาตรฐานจำนวน 1 สนาม	-เยาวชนมีสถานที่ออกกำลังกายที่มีมาตรฐานแก้ไขปัญหายาเสพติดในพื้นที่สร้างความสามัคคีให้กลุ่มเยาวชนได้ใช้เวลาว่างให้เป็นประโยชน์	กองการศึกษา/กองช่าง

ยุทธศาสตร์ที่ 2 ด้านสังคม คุณภาพชีวิต
แผนงานการศึกษา งานศึกษาไม่กำหนดระดับ

ที่	โครงการ	วัตถุประสงค์	เป้าหมาย (ผลผลิตโครงการ)	งบประมาณ					ตัวชี้วัด (KPI)	ผลที่คาดว่าจะ ได้รับ	หน่วยงาน รับผิดชอบ
				2566 (บาท)	2567 (บาท)	2568 (บาท)	2569 (บาท)	2570 (บาท)			
147	โครงการค่ายเด็ก และเยาวชน	-เพื่อส่งเสริมให้ เด็ก เยาวชนได้ใช้ เวลาว่างให้เกิด ประโยชน์ ห่างไกล ยาเสพติด อีกทั้ง ยังรู้จักสร้างสามัคคีในหมู่คณะ -เพื่อส่งเสริมให้ เด็กเยาวชนได้มี ทักษะการเรียนรู้ ทางด้านภาษา/ กีฬาและไอที	จัดกิจกรรมการเข้าค่าย ให้กับเด็ก และเยาวชนใน เขตพื้นที่ -ค่ายภาษาอังกฤษ -ค่ายทักษะกีฬาพื้นฐาน -ค่ายไอที	100,000	100,000	100,000	100,000	100,000	ร้อยละ 60 ของเด็ก เยาวชนใน พื้นที่	-เด็กและ เยาวชนแสดง ทักษะและ ประสบการณ์ใน การทำงาน ร่วมกันเป็นหมู่ คณะ -เกิด กระบวนการ เรียนรู้นอกชั้น เรียน และการ ใช้เวลาว่างให้ เกิดประโยชน์ ในช่วงปิดภาค เรียน	กองการศึกษา
148	โครงการคัดแยก ขยะที่ต้นทาง	เพื่อลดปริมาณ ขยะมูลฝอยที่ เกิดขึ้นอย่างมีประ สิทธิภาพ	-จัดซื้อวัสดุ/อุปกรณ์ในการ คัดแยกขยะ -ให้ความรู้เด็กนักเรียน ผู้ปกครองและชุมชนในการ คัดแยกขยะ	10,000	10,000	10,000	10,000	10,000	2 แห่ง	ปริมาณขยะมูล ฝอยลดลง	กองการศึกษา ศพด.และ รร. อนุบาลทต.พรุพี

ยุทธศาสตร์ที่ 2 ด้านสังคม คุณภาพชีวิต
แผนงานการศึกษา งานศึกษาไม่กำหนดระดับ

ที่	โครงการ	วัตถุประสงค์	เป้าหมาย (ผลผลิตโครงการ)	งบประมาณ					ตัวชี้วัด (KPI)	ผลที่คาดว่าจะได้รับ	หน่วยงาน รับผิดชอบ
				2566 (บาท)	2567 (บาท)	2568 (บาท)	2569 (บาท)	2570 (บาท)			
149	โครงการจัดกิจกรรมวันเด็กแห่งชาติ	เพื่อส่งเสริมการเรียนรู้ นอกชั้นเรียน พัฒนาความคิดสร้างสรรค์ ให้แก่เด็ก และส่งเสริมให้เด็กกล้าแสดงออกอย่างเหมาะสม	จัดกิจกรรมการ แสดงออกให้กับเด็ก และเยาวชนในเขตเทศบาลตำบลพรุพี	100,000	100,000	100,000	100,000	100,000	ร้อยละ 80 ของเด็กในเขตพรุพี	เด็กและเยาวชนได้มีโอกาส แสดงออกซึ่งความสามารถ ของตนเอง ในทางที่ ถูกต้อง	กองการศึกษา
150	โครงการส่งเสริม จริยธรรมเด็กและ เยาวชน	เพื่อจัด ฝึกอบรม ส่งเสริม คุณธรรม จริยธรรมแก่ เด็กและ เยาวชน เยาวชน	จัดให้มีการศึกษาเรื่อง ธรรมะ และเรื่องของ คุณธรรม จริยธรรม ในวัดวัด	100,000	100,000	100,000	100,000	100,000	1 ครั้ง	เด็กและ เยาวชนมี คุณธรรมและ จริยธรรมมาก ขึ้น	กองการศึกษา

ยุทธศาสตร์ที่ 2 ด้านสังคม คุณภาพชีวิต
แผนงานการศึกษา งานศึกษาไม่กำหนดระดับ

ที่	โครงการ	วัตถุประสงค์	เป้าหมาย (ผลผลิตโครงการ)	งบประมาณ					ตัวชี้วัด (KPI)	ผลที่คาดว่าจะได้รับ	หน่วยงาน รับผิดชอบ
				2566 (บาท)	2567 (บาท)	2568 (บาท)	2569 (บาท)	2570 (บาท)			
151	โครงการอุดหนุน กศน. ตำบลพรุพี	เพื่อให้ผู้ยากไร้ ผู้ด้อยโอกาส ผู้สูงอายุ และ ผู้ซึ่งไม่ สามารถอ่าน ออกเขียนได้ ได้รับ การศึกษาจน ผ่านเกณฑ์ ภาคบังคับ	อุดหนุน กศน.	20,000	20,000	20,000	20,000	20,000	1 แห่ง	ผู้ยากไร้ ผู้ด้อยโอกาส ผู้สูงอายุ และผู้ซึ่งไม่ สามารถอ่าน ออกเขียนได้ ได้รับ การศึกษาจน ผ่านเกณฑ์ ภาคบังคับ	กองการศึกษา
152	โครงการส่งเสริมรักการ อ่าน	เพื่อให้ ประชาชนใน ชุมชนมีนิสัย รักการอ่าน	สร้างนิสัยรักการอ่าน ให้แก่ชุมชน	50,000	50,000	50,000	50,000	50,000	ร้อยละ 80 ของประชาชน ในเขตพรุพี	ประชาชนในเขต พื้นที่ตำบล พรุพีมีนิสัยรัก การอ่าน	กองการศึกษา

ยุทธศาสตร์ที่ 2 ด้านสังคม คุณภาพชีวิต

แผนงานการศาสนาวัฒนธรรมและนันทนาการ งานกีฬาและนันทนาการ

ที่	โครงการ	วัตถุประสงค์	เป้าหมาย (ผลผลิตโครงการ)	งบประมาณ					ตัวชี้วัด (KPI)	ผลที่คาดว่าจะได้รับ	หน่วยงาน รับผิดชอบ
				2566 (บาท)	2567 (บาท)	2568 (บาท)	2569 (บาท)	2570 (บาท)			
153	โครงการ แข่งขันกีฬา ระหว่าง หน่วยงาน	- เพื่อส่งเสริมเด็กเยาวชน ประชาชน ผู้บริหาร สมาชิกสภาและพนักงานได้ ออกกำลังกายด้วยการเล่นกีฬา ใช้ เวลาให้เกิดประโยชน์ ห่างไกลยาเสพติด ลดปัญหาช่องว่างระหว่างวัย สร้าง ความรักความสามัคคีภายในหมู่คณะ	- จัดส่งนักกีฬาเข้าร่วมการ แข่งขันกีฬาประเภทต่างๆ อาทิเช่น การแข่งขันกีฬา ฟุตบอล อปท.คัพ,กีฬากรีฑา	50,000	50,000	50,000	50,000	50,000	ผู้เข้าร่วม กิจกรรม ไม่น้อย กว่า 50 คน	เด็ก เยาวชน และ ประชาชน ข้าราชการใน ท้องถิ่น ได้ ออกกำลังกาย โดยการเล่น กีฬาและมี สุขภาพดี	กองการศึกษา
154	โครงการ แข่งขันกีฬา ประจำปี เทศบาล	- เพื่อส่งเสริมให้เด็กเยาวชนและ ประชาชนได้ออกกำลังกายด้วย การเล่นกีฬาและนันทนาการใช้เวลา ว่างให้เกิดประโยชน์ห่างไกลยาเสพติด -เพื่อสร้างความสัมพันธ์ระหว่างเด็ก เยาวชนประชาชน ผู้บริหาร สมาชิกสภาเทศบาล และพนักงานเทศบาล ตลอดจนกลุ่มองค์กรต่างๆ	- จัดการแข่งขันกีฬา ประจำปีเทศบาล ผู้เข้าร่วม กิจกรรมเป็นตัวแทนนักกีฬา จาก 7 หมู่บ้านและ ประชาชนในเขตพื้นที่ตำบล พรุพี	120,000	120,000	120,000	120,000	120,000	ผู้เข้าร่วม กิจกรรม ไม่น้อย กว่า 300 คน	เด็ก เยาวชน และ ประชาชน ข้าราชการใน ท้องถิ่น ได้ออกกำลัง กายโดยการ เล่นกีฬาและมี สุขภาพดี	กองการศึกษา

ยุทธศาสตร์ที่ 2 ด้านสังคม คุณภาพชีวิต

แผนงานการศาสนาวัฒนธรรมและนันทนาการ งานกีฬาและนันทนาการ

ที่	โครงการ	วัตถุประสงค์	เป้าหมาย (ผลผลิตโครงการ)	งบประมาณ					ตัวชี้วัด (KPI)	ผลที่คาดว่าจะได้รับ	หน่วยงาน รับผิดชอบ
				2566 (บาท)	2567 (บาท)	2568 (บาท)	2569 (บาท)	2570 (บาท)			
155	โครงการแข่งขันกีฬาเด็กปฐมวัย	- เพื่อส่งเสริมการเล่นกีฬา กิจกรรมกลางแจ้ง การ เรียนรู้นอกชั้นเรียน - เพื่อส่งเสริมการกล้า แสดงออกและมีพัฒนาการ ที่เหมาะสมตามวัย - เพื่อเชื่อมความสัมพันธ์ ระหว่างสถานศึกษา ในเขต พื้นที่ตำบลพรุพี	- เด็กปฐมวัยในสังกัดและ สถานศึกษา ในเขตพื้นที่ ตำบลพรุพี เข้าร่วม กิจกรรมแข่งขันกีฬาเด็ก ปฐมวัย	70,000	70,000	70,000	70,000	70,000	- มีเด็กปฐมวัยใน สังกัด และ สถานศึกษา ในเขตพื้นที่ตำบล พรุพี เข้าร่วม โครงการฯ ร้อย ละ 80 ของ กลุ่มเป้าหมาย	เด็กเกิดการ เรียนรู้นอกชั้น เรียนแสดง ออกอย่าง เหมาะสมและมี พัฒนาการตาม วัย	กองการศึกษา และ ศูนย์พัฒนา เด็กเล็ก เทศบาล ตำบลพรุพี /โรงเรียน อนุบาล เทศบาล ตำบลพรุพี
156	โครงการแข่งขันกีฬาพรุพี – ความ ศรีเกมส์	- เพื่อส่งเสริมคุณภาพ ชีวิตของเยาวชนและ ประชาชนในท้องถิ่น - เพื่อสร้างความสามัคคี แก่กลุ่มองค์กร สถานศึกษา และประชาชน 2 ตำบล -เพื่อส่งเสริมให้เด็ก เยาวชนและประชาชนใช้ เวลาว่างให้เป็นประโยชน์ ห่างไกลยาเสพติด มีสุขภาพ ร่างกายที่ดี	- ทีมนักกีฬาในเขตพื้นที่ เทศบาลต. พรุพี นักกีฬา ศูนย์พัฒนาเด็กเล็กทั้ง 2 ศูนย์ คณะครู คณะ ผู้บริหาร สมาชิกสภา พนักงาน เทศบาล เข้าร่วมการ แข่งขันกีฬาพรุพี – ความ ศรีเกมส์	1500,000	1500,000	1500,000	1500,000	1500,000	- มีผู้เข้าร่วม กิจกรรม ไม่น้อย กว่า 1,000 คน	- เด็กมีสุข ภาพร่างกาย มี พัฒนาการตาม วัยเหมาะ สมกับวัย - เกิดความ ร่วมมือแก่กลุ่ม องค์กร สถานศึกษา และประชาชน 2 ตำบล	กองการศึกษา และ ศูนย์พัฒนา เด็กเล็ก เทศบาล ตำบลพรุพี /โรงเรียน อนุบาล เทศบาล ตำบลพรุพี

ยุทธศาสตร์ที่ 2 ด้านสังคม คุณภาพชีวิต

แผนงานการศาสนาวัฒนธรรมและนันทนาการ งานกีฬาและนันทนาการ

ที่	โครงการ	วัตถุประสงค์	เป้าหมาย (ผลผลิตโครงการ)	งบประมาณ					ตัวชี้วัด (KPI)	ผลที่คาดว่าจะได้รับ	หน่วยงาน รับผิดชอบ
				2566 (บาท)	2567 (บาท)	2568 (บาท)	2569 (บาท)	2570 (บาท)			
157	โครงการศูนย์กีฬาตำบลพรุพี	- เพื่อส่งเสริมและสนับสนุนด้านกีฬาและการออกกำลังกายให้กับเด็ก เยาวชน ประชาชนและกลุ่มกลุ่มองค์กร/ชมรมออกกำลังกายในเขตเทศบาลตำบลพรุพี - เพื่อส่งเสริมความเป็นเลิศทางด้านกีฬาสำหรับนักกีฬาในพื้นที่ตำบลพรุพี	- จัดตั้งศูนย์กีฬาตำบลพรุพี เพื่อสนับสนุนด้านกีฬาและออกกำลังกาย	10,000	10,000	10,000	10,000	10,000	จัดกิจกรรม, อุปกรณ์, หรืออื่นๆที่เกี่ยวข้องกับการสนับสนุนด้านกีฬาและการออกกำลังกาย ปีละ 1 ครั้ง	เด็ก เยาวชน ประชาชน และประชาชนและกลุ่มองค์กร/ชมรม มีทักษะและมีพัฒนาการทางการกีฬาที่ดี	กองการศึกษา
158	โครงการจัดซื้อวัสดุและอุปกรณ์การกีฬาหมู่บ้าน	- เพื่อส่งเสริมให้เด็ก เยาวชนและประชาชนตำบลมีวัสดุ/อุปกรณ์กีฬาประเภทต่าง ๆ ที่เพียงพอ เพื่อใช้ในการออกกำลังกายการเล่นกีฬาและนันทนาการใช้เวลาว่างให้เกิดประโยชน์	จัดซื้อวัสดุ/อุปกรณ์การกีฬา ประเภทต่างๆ สำหรับสนับสนุนให้เด็ก เยาวชนและประชาชน ใช้ในการออกกำลังกาย	50,000	50,000	50,000	50,000	50,000	จัดซื้ออุปกรณ์ 7 หมู่บ้าน	เด็ก เยาวชน ประชาชน ได้ออกกำลังกายโดยการ เล่นกีฬาและมีสุขภาพดี	กองการศึกษา

ยุทธศาสตร์ที่ 2 ด้านสังคม คุณภาพชีวิต

แผนงานการศาสนาวัฒนธรรมและนันทนาการ งานกีฬาและนันทนาการ

ที่	โครงการ	วัตถุประสงค์	เป้าหมาย (ผลผลิต โครงการ)	งบประมาณ					ตัวชี้วัด (KPI)	ผลที่คาดว่าจะได้รับ	หน่วยงาน รับผิดชอบ
				2566 (บาท)	2567 (บาท)	2568 (บาท)	2569 (บาท)	2570 (บาท)			
159	โครงการจัดเช่าที่ดิน	- เพื่อจ่ายเป็นค่าเช่าที่ดินธรณีสงฆ์ วัดสุคนธาवास (สนามฟุตบอล)	เด็ก เยาวชนและประชาชนได้ใช้ประโยชน์จากสนามฟุตบอล	10,000	10,000	10,000	10,000	10,000	- จ่ายค่าเช่าที่ดินธรณีสงฆ์ ปีละ 1 ครั้ง - สามารถใช้ประโยชน์สนามฟุตบอล ร้อยละ 100	เด็ก เยาวชน และประชาชน ได้ใช้ประโยชน์จากสนามฟุตบอลอย่าง ต่อเนื่อง	กองการศึกษา
160	โครงการอุดหนุนการจัดการแข่งขันกีฬา กรีฑา นักเรียน นักศึกษา เยาวชน และประชาชน อำเภอบ้านนาสาร	เพื่อให้เด็ก เยาวชน นักเรียน นักศึกษา และเยาวชนอำเภอ บ้านนาสารในท้องถิ่น ได้ออกกำลังกายโดยการเล่นกีฬา และมีสุขภาพดี	สนับสนุนงบประมาณ เพื่อส่งเสริมด้านกีฬา กรีฑา นักเรียน นักศึกษา เยาวชน และประชาชน อำเภอบ้านนาสาร	30,000	30,000	30,000	30,000	30,000	สนับสนุนงบประมาณ 1 ครั้ง/ปี	เด็ก เยาวชนในนักเรียน นักศึกษา และเยาวชนอำเภอ บ้านนาสารในท้องถิ่น ได้ออกกำลังกายโดยการเล่นกีฬา และมีสุขภาพดี	กองการศึกษา
161	โครงการก่อสร้างสนามกีฬาและลานออกกำลังกายมาตรฐาน	-เพื่อให้ประชาชนได้มีสนามกีฬาและลานออกกำลังกายที่เป็นมาตรฐาน	3 แห่ง โรงเรียน บ้านช่องช้าง -โรงเรียนบ้านห้วยม่วง -โรงเรียนบ้านควนเนียง	1,500,000	1,500,000	1,500,000	1,500,000	1,500,000	3 แห่ง -โรงเรียนบ้านช่องช้าง -โรงเรียนบ้านห้วยม่วง -โรงเรียนบ้านควนเนียง	ประชาชนมีสุขภาพอนามัยที่ดี และมีสถานที่พักผ่อนหย่อนใจเพื่อสุขภาพที่ดี	กองการศึกษา/อบจ.สุราษฎร์ธานี/การทอ่งเที่ยวและกีฬา สุราษฎร์ธานี/กรมส่งเสริมฯ

ยุทธศาสตร์ที่ 2 ด้านสังคม คุณภาพชีวิต

แผนงานการศาสนาวัฒนธรรมและนันทนาการ งานกีฬาและนันทนาการ

ที่	โครงการ	วัตถุประสงค์	เป้าหมาย (ผลผลิต โครงการ)	งบประมาณ					ตัวชี้วัด (KPI)	ผลที่คาดว่าจะได้รับ	หน่วยงาน รับผิดชอบ
				2566 (บาท)	2567 (บาท)	2568 (บาท)	2569 (บาท)	2570 (บาท)			
162	ปรับปรุง/ซ่อมแซมสนามกีฬาและลานออกกำลังกายในเขตเทศบาลตำบลพรุฬห์	- เพื่อปรับปรุงซ่อมแซมสนามกีฬาและลานออกกำลังกายที่เป็นมาตรฐานให้อยู่ในสภาพที่พร้อมใช้งาน	ปรับปรุงลานกีฬาในตำบลพรุฬห์	70,000	70,000	70,000	70,000	70,000	ลานกีฬาในตำบลพรุฬห์	ประชาชนมีสุขภาพอนามัยที่ดีและมีสถานที่พักผ่อนหย่อนใจเพื่อสุขภาพที่ดี	กองการศึกษา

รายละเอียดโครงการพัฒนา
แผนพัฒนาท้องถิ่น (พ.ศ. 2566 - 2570)
เทศบาลตำบลพรุพี

ยุทธศาสตร์จังหวัดที่ 3 การเชื่อมโยงเส้นทางคมนาคมและศูนย์โลจิสติกส์ (Logistics Hub)
ยุทธศาสตร์การพัฒนาขององค์กรปกครองส่วนท้องถิ่นในเขตจังหวัด ที่ ๓ พัฒนาโครงสร้างพื้นฐาน
ยุทธศาสตร์ที่ 3 ด้านการพัฒนาโครงสร้างพื้นฐาน สาธารณูปโภค สาธารณูปการและการคมนาคม
แผนงานอุตสาหกรรมและการโยธา งานก่อสร้าง

ที่	โครงการ	วัตถุประสงค์	เป้าหมาย (ผลผลิตของโครงการ)	งบประมาณและที่มา					ตัวชี้วัด (KPI)	ผลลัพธ์ที่คาดว่าจะได้รับ	หน่วยงาน ที่รับผิดชอบ
				2566 (บาท)	2567 (บาท)	2568 (บาท)	2569 (บาท)	2570 (บาท)			
1.	โครงการก่อสร้างถนนคอนกรีตเหล็ก หน้าบ้านผู้ช่วยสิน-หนองกรามข้าง หมู่ที่ 1 - หนองกรามข้าง หมู่ที่ 5 บ้านห้วยล่ง	-เพื่อให้การสัญจรไปมาสะดวกและปลอดภัย -เพื่อรองรับการจราจรในเขตชุมชนที่แออัดให้ขยายตัวมากยิ่งขึ้น	ก่อสร้างถนนคอนกรีตจากบ้านผู้ช่วยสิน หมู่ที่ 1 - หนองกรามข้าง หมู่ที่ 5 บ้านห้วยล่ง กว้าง 4 ม. ยาว 700 ม. หนา 0.15 ม. จุดเริ่ม 47P=537632 UTM=960290 สิ้นสุด47P=537861 UTM=959909	0	0	1,456,000	0	0	ประชาชนร้อยละ20	- ประชาชนได้รับความสะดวกและปลอดภัยในการสัญจรไปมา	กองช่าง (แผนชุมชน)

ยุทธศาสตร์จังหวัดที่ 3 การเชื่อมโยงเส้นทางคมนาคมและศูนย์โลจิสติกส์ (Logistics Hub)

ยุทธศาสตร์การพัฒนาขององค์กรปกครองส่วนท้องถิ่นในเขตจังหวัด ที่ ๓ พัฒนาโครงสร้างพื้นฐาน

ยุทธศาสตร์ที่ 3 ด้านการพัฒนาโครงสร้างพื้นฐาน สาธารณูปโภค สาธารณูปการและการคมนาคม

แผนงานอุตสาหกรรมและการโยธา งานก่อสร้าง

ที่	โครงการ	วัตถุประสงค์	เป้าหมาย (ผลผลิตของโครงการ)	งบประมาณและที่มา					ตัวชี้วัด (KPI)	ผลลัพธ์ที่คาดว่าจะได้รับ	หน่วยงาน ที่รับผิดชอบ
				2566 (บาท)	2567 (บาท)	2568 (บาท)	2569 (บาท)	2570 (บาท)			
2	โครงการก่อสร้างถนน บุกเบิกสายเลียบบทาง รถไฟ-หมู่ที่ 1 ตลาดพร พี - หมู่ที่ ตำบล คลองปราบ	- เพื่อความสะดวกใน การขนส่งผลผลิต ทางการเกษตร	สายเลียบบทางรถไฟ - หมู่ 3 พร พี , ตำบลคลองปราบ หมู่ที่ ๓ กว้าง ๖ ม. ยาว 1,๐๐๐ ม. จุดเริ่มต้น 47P=539288 UTM=964320 สิ้นสุด 47P=539324 UTM=964983	0	0	0	0	700,000	ประชาชน ร้อยละ20	- ประชาชน ได้รับความ สะดวก และเพิ่มมูลค่า ให้กับผลิตผล	กองช่าง (แผนชุมชน)
3.	โครงการขุดคุ้ยระบาย น้ำจากบ้านนายสุชาติ เก้าเอี่ยน -บ้านห้วย ตอ หมู่ที่ 1 บ้านตลาด พรพี	-เพื่อระบายน้ำและ ป้องกันน้ำท่วมขังแก้ไข ปัญหาความเดือดร้อน ของประชาชน	-ขุดคุ้ยระบายน้ำจากบ้านนายสุ ชาติ เก้าเอี่ยน - บ้านห้วยตอ หมู่ที่ 1 บ้านตลาดพรพี กว้าง 1.00 เมตร ลึก 0.60 เมตร ยาว 500เมตร จุดเริ่ม 47P=0538854 UTM=0962318 สิ้นสุด 47P= 0538857 UTM=0962152	300,000	0	0	0	300,000	ประชาชน ร้อยละ50	- ประชาชน ได้รับความ ปลอดภัยจากน้ำ ท่วมขัง	กองช่าง (แผนชุมชน)

ยุทธศาสตร์จังหวัดที่ 3 การเชื่อมโยงเส้นทางคมนาคมและศูนย์โลจิสติกส์ (Logistics Hub)

ยุทธศาสตร์การพัฒนาขององค์กรปกครองส่วนท้องถิ่นในเขตจังหวัด ที่ ๓ พัฒนาโครงสร้างพื้นฐาน

ยุทธศาสตร์ที่ 3 ด้านการพัฒนาโครงสร้างพื้นฐาน สาธารณูปโภค สาธารณูปการและการคมนาคม

แผนงานอุตสาหกรรมและการโยธา งานก่อสร้าง

ที่	โครงการ	วัตถุประสงค์	เป้าหมาย (ผลผลิตของโครงการ)	งบประมาณและที่มา					ตัวชี้วัด (KPI)	ผลลัพธ์ที่คาดว่าจะได้รับ	หน่วยงาน ที่รับผิดชอบ
				2566 (บาท)	2567 (บาท)	2568 (บาท)	2569 (บาท)	2570 (บาท)			
4.	โครงการก่อสร้างท่อ ลอดเหลี่ยมรอยต่อ หมู่ที่ 1 ตลาดพรุพี – หมู่ที่ 3 บ้านอินทนิ งาม	-เพื่อช่วยในการระบายน้ำ ได้ดี ป้องกันน้ำท่วมขัง แก้ไขปัญหาน้ำท่วมของ ประชาชน	-ก่อสร้างลอดเหลี่ยม รอยต่อหมู่ที่ 1 ซอยสันติ สุข เชื่อมต่อหมู่ที่ 3 บ้าน อินทนิงาม กว้าง 1.50X 1.50 เมตร ยาว 9.80 เมตร จุดเริ่มต้น 47P=0538185 UTM=0962871 สิ้นสุด 47P= 0538198 UTM=0962864	450,000	0	0	0	450,000	ประชาชน ร้อยละ40	-ป้องกันน้ำกัด เซาะถนนช่วยใน การระบายน้ำได้ ดี	กองช่าง (แผนชุมชน)

ยุทธศาสตร์จังหวัดที่ 3 การเชื่อมโยงเส้นทางคมนาคมและศูนย์โลจิสติกส์ (Logistics Hub)
 ยุทธศาสตร์การพัฒนาขององค์กรปกครองส่วนท้องถิ่นในเขตจังหวัด ที่ ๓ พัฒนาโครงสร้างพื้นฐาน
 ยุทธศาสตร์ที่ 3 ด้านการพัฒนาโครงสร้างพื้นฐาน สาธารณูปโภค สาธารณูปการและการคมนาคม
 แผนงานอุตสาหกรรมและการโยธา งานก่อสร้าง

ที่	โครงการ	วัตถุประสงค์	เป้าหมาย (ผลผลิตของโครงการ)	งบประมาณและที่มา					ตัวชี้วัด (KPI)	ผลลัพธ์ที่คาดว่าจะได้รับ	หน่วยงาน ที่รับผิดชอบ
				2566 (บาท)	2567 (บาท)	2568 (บาท)	2569 (บาท)	2570 (บาท)			
5	โครงการก่อสร้างราง ตัวยู หน้าบ้านนาย อุทิศ มุสิกะ - บ้านนาง ไมตรี รัตนา	- เพื่อป้องกันและ แก้ปัญหาหน้าท่วมขัง	ก่อสร้างรางระบายน้ำตัวยูหน้า บ้านนายอุทิศ มุสิกะ-บ้านนาง ไมตรี รัตนา ขนาดกว้าง 0.50 เมตร ลึก 0.50 เมตร ยาว 220 เมตร จุดเริ่มต้น 8.7056825 99.3513031 จุดสิ้นสุด 8.7054425 99.3492382	0	420,000	0	0	0	ประชาชน ร้อยละ50	- ประชาชน ได้รับความ ปลอดภัยจากน้ำ ท่วมขัง	กองช่าง (แผนชุมชน)

ยุทธศาสตร์จังหวัดที่ 3 การเชื่อมโยงเส้นทางคมนาคมและศูนย์โลจิสติกส์ (Logistics Hub)

ยุทธศาสตร์การพัฒนาขององค์กรปกครองส่วนท้องถิ่นในเขตจังหวัด ที่ ๓ พัฒนาโครงสร้างพื้นฐาน

ยุทธศาสตร์ที่ 3 ด้านการพัฒนาโครงสร้างพื้นฐาน สาธารณูปโภค สาธารณูปการและการคมนาคม

แผนงานอุตสาหกรรมและการโยธา งานก่อสร้าง

ที่	โครงการ	วัตถุประสงค์	เป้าหมาย (ผลผลิตของโครงการ)	งบประมาณและที่มา					ตัวชี้วัด (KPI)	ผลลัพธ์ที่คาดว่าจะได้รับ	หน่วยงาน ที่รับผิดชอบ
				2566 (บาท)	2567 (บาท)	2568 (บาท)	2569 (บาท)	2570 (บาท)			
6	โครงการขุดลอกห้วยจาก สะพานรถไฟ-คลองพรัง	- เพื่อขุดลอกแหล่งน้ำ ธรรมชาติเขตเทศบาลที่ตื่น เขินป้องกันและแก้ปัญหาหน้า ท่วมขังและปัญหาภัยแล้งใน เขตเทศบาล -ขุดลอกแหล่งน้ำธรรมชาติ	-ขุดลอกลำห้วยจากสะพาน รถไฟ-คลองพรัง กว้าง 1.00 เมตร ลึก 1.50 เมตร ระยะทาง 2 กม. จุดเริ่มต้น 8.7148996 99.3532799 จุดสิ้นสุด 8.713324 99.334646	450,000	0	450,000	0	450,000	ประชาชน ร้อยละ 80	- ประชาชน ได้รับความ ปลอดภัยจากน้ำ ท่วมขัง	กองช่าง (แผนชุมชน)

ยุทธศาสตร์จังหวัดที่ 3 การเชื่อมโยงเส้นทางคมนาคมและศูนย์โลจิสติกส์ (Logistics Hub)

ยุทธศาสตร์การพัฒนาขององค์กรปกครองส่วนท้องถิ่นในเขตจังหวัด ที่ 3 พัฒนาโครงสร้างพื้นฐาน

ยุทธศาสตร์ที่ 3 ด้านการพัฒนาโครงสร้างพื้นฐาน สาธารณูปโภค สาธารณูปการและการคมนาคม

แผนงานอุตสาหกรรมและการโยธา งานก่อสร้าง

ที่	โครงการ	วัตถุประสงค์	เป้าหมาย (ผลผลิตของโครงการ)	งบประมาณและที่มา					ตัวชี้วัด (KPI)	ผลลัพธ์ที่คาดว่าจะได้รับ	หน่วยงาน ที่รับผิดชอบ
				2566 (บาท)	2567 (บาท)	2568 (บาท)	2569 (บาท)	2570 (บาท)			
7.	โครงการปรับปรุงขยายเขตระบบประปา หมู่ที่ 1 ตลาดพรวี	- เพื่อแก้ไขปัญหาการขาดแคลนน้ำสะอาดเพื่อการอุปโภค/บริโภคในเขตเทศบาล	- ปรับปรุงท่อเมนจ่ายน้ำในพื้นที่ หมู่ที่ ๑ ให้ได้มาตรฐานและลดการสูญเสียจากปัญหาท่อแตกท่อรั่ว และขยายเขตบริการระบบประปาให้ครอบคลุม	500,000	500,000	500,000	500,000	500,000	70% ของประชาชน หมู่ที่ 1	สามารถแก้ไขปัญหาการขาดแคลนน้ำสะอาดเพื่อการอุปโภค/บริโภคในเขตเทศบาลได้อย่างเป็นระบบและมีประสิทธิภาพ	กรมทรัพยากรน้ำ กองช่าง (แผนชุมชน)

รายละเอียดโครงการพัฒนา
แผนพัฒนาท้องถิ่น (พ.ศ. 2566 - 2570)
เทศบาลตำบลพรุพี

ยุทธศาสตร์จังหวัดที่ 3 การเชื่อมโยงเส้นทางคมนาคมและศูนย์โลจิสติกส์ (Logistics Hub)
ยุทธศาสตร์การพัฒนาขององค์กรปกครองส่วนท้องถิ่นในเขตจังหวัด ที่ ๓ พัฒนาโครงสร้างพื้นฐาน
ยุทธศาสตร์ที่ 3 ด้านการพัฒนาโครงสร้างพื้นฐาน สาธารณูปโภค สาธารณูปการและการคมนาคม
แผนงานอุตสาหกรรมและการโยธา งานก่อสร้าง

ที่	โครงการ	วัตถุประสงค์	เป้าหมาย (ผลผลิตของโครงการ)	งบประมาณและที่มา					ตัวชี้วัด (KPI)	ผลลัพธ์ที่คาดว่าจะ ได้รับ	หน่วยงาน ที่รับผิดชอบ
				2566 (บาท)	2567 (บาท)	2568 (บาท)	2569 (บาท)	2570 (บาท)			
1	โครงการขยายระบบ ประปาให้ครอบคลุม ทุกพื้นที่ บริเวณบ้าน ครูเสรีรัฐ หมู่ที่ 2	-เพื่อขยายระบบ ประปาให้ครอบคลุม ทุกพื้นที่ บริเวณบ้าน ครูเสรีรัฐ หมู่ที่ 2	-ขยายระบบประปา พิกัด=47P=0537254 UTM=0962316	100,000	50,000	0	0	0	ประชาชน ร้อยละ80	- สามารถแก้ปัญหา การขาดแคลนน้ำ สะอาดเพื่อการ อุปโภค/บริโภคในเขต เทศบาลได้อย่างเป็น ระบบและมี ประสิทธิภาพ	กองช่าง (แผนชุมชน)

ยุทธศาสตร์จังหวัดที่ 3 การเชื่อมโยงเส้นทางคมนาคมและศูนย์โลจิสติกส์ (Logistics Hub)
 ยุทธศาสตร์การพัฒนาขององค์กรปกครองส่วนท้องถิ่นในเขตจังหวัด ที่ ๓ พัฒนาโครงสร้างพื้นฐาน
 ยุทธศาสตร์ที่ 3 ด้านการพัฒนาโครงสร้างพื้นฐาน สาธารณูปโภค สาธารณูปการและการคมนาคม
 แผนงานอุตสาหกรรมและการโยธา งานก่อสร้าง

ที่	โครงการ	วัตถุประสงค์	เป้าหมาย (ผลผลิตของโครงการ)	งบประมาณและที่มา					ตัวชี้วัด (KPI)	ผลลัพธ์ที่คาดว่าจะ ได้รับ	หน่วยงาน ที่รับผิดชอบ
				2566 (บาท)	2567 (บาท)	2568 (บาท)	2569 (บาท)	2570 (บาท)			
2	โครงการลอกคูระบาย น้ำจากบ้านอาจารย์ ประเสริฐ - คลองพรัง หมู่ที่ 2 บ้านทุ่งท้อ	-เพื่อระบายน้ำท่วมขัง และป้องกันน้ำท่วม	-ลอกคูระบายน้ำจากบ้าน อาจารย์ประเสริฐ - คลองพรัง หมู่ 2 บ้านทุ่งท้อ กว้าง 4.00 เมตร ลึก 3.00 เมตร ระยะทาง 690 เมตร จุดเริ่มต้น 47P X 536963 Y962655 47P X536843 Y962688 จุดสิ้นสุด 47P X536813 Y963074	100,000	0	0	0	0	ประชาชน ร้อยละ40	สามารถระบายน้ำ ในฤดูฝน	กองช่าง (แผนชุมชน)

ยุทธศาสตร์จังหวัดที่ 3 การเชื่อมโยงเส้นทางคมนาคมและศูนย์โลจิสติกส์ (Logistics Hub)

ยุทธศาสตร์การพัฒนาขององค์กรปกครองส่วนท้องถิ่นในเขตจังหวัด ที่ ๓ พัฒนาโครงสร้างพื้นฐาน

ยุทธศาสตร์ที่ 3 ด้านการพัฒนาโครงสร้างพื้นฐาน สาธารณูปโภค สาธารณูปการและการคมนาคม

แผนงานอุตสาหกรรมและการโยธา งานก่อสร้าง

ที่	โครงการ	วัตถุประสงค์	เป้าหมาย (ผลผลิตของโครงการ)	งบประมาณและที่มา					ตัวชี้วัด (KPI)	ผลลัพธ์ที่คาดว่าจะได้รับ	หน่วยงาน ที่รับผิดชอบ
				2566 (บาท)	2567 (บาท)	2568 (บาท)	2569 (บาท)	2570 (บาท)			
3	โครงการก่อสร้างศาลาที่พักผู้โดยสาร หมู่ที่ 2 บ้านทุ่งท้อ	- เพื่อให้การสัญจรไปมาสะดวกและปลอดภัย	-ก่อสร้างศาลาที่พักผู้โดยสารบริเวณตลาดนัดสี่แยกพรุพี ถนนเอเชีย 41 หมู่ที่ 2 จำนวน 1 แห่ง 1 หลัง พิกัด=47P=537222 UTM=961843	300,000	0	0	0	0	ประชาชนร้อยละ50	- ประชาชนได้รับความสะดวกในการเดินทางสัญจรไปมาที่มีที่พักรอรถโดยสาร	กองช่าง หลวง/กองช่าง แขวงการทาง
4	โครงการก่อสร้างห้องน้ำบริเวณศาลา หมู่ที่ ๒ บ้านทุ่งท้อ	-เพื่อให้ประชาชนได้ใช้ห้องน้ำในช่องที่จัดกิจกรรมต่างๆ	-ก่อสร้างห้องน้ำจำนวน 2 ห้อง พร้อมอุปกรณ์อำนวยความสะดวก พิกัด=47P=537265 UTM=962698	450,000	-	-	-	-	ประชาชนร้อยละ80	-ประชาชนสามารถใช้ห้องน้ำเมื่อมีกิจกรรมของหมู่บ้านและตำบล	กองช่าง (แผนชุมชน)

ยุทธศาสตร์จังหวัดที่ 3 การเชื่อมโยงเส้นทางคมนาคมและศูนย์โลจิสติกส์ (Logistics Hub)
 ยุทธศาสตร์การพัฒนาขององค์กรปกครองส่วนท้องถิ่นในเขตจังหวัด ที่ ๓ พัฒนาโครงสร้างพื้นฐาน
 ยุทธศาสตร์ที่ 3 ด้านการพัฒนาโครงสร้างพื้นฐาน สาธารณูปโภค สาธารณูปการและการคมนาคม
 แผนงานอุตสาหกรรมและการโยธา งานก่อสร้าง

ที่	โครงการ	วัตถุประสงค์	เป้าหมาย (ผลผลิตของโครงการ)	งบประมาณและที่มา					ตัวชี้วัด (KPI)	ผลลัพธ์ที่คาดว่าจะได้รับ	หน่วยงาน ที่รับผิดชอบ
				2566 (บาท)	2567 (บาท)	2568 (บาท)	2569 (บาท)	2570 (บาท)			
5	โครงการก่อสร้างสะพานข้ามถนนน้ำล้น หมู่ที่ ๒	เพื่อใช้ในการข้ามถนนของประชาชนในหมู่ที่ ๒ และหมู่ที่ ๓	-ก่อสร้างสะพานคอนกรีต กว้าง 5.00 ม. ยาว 10 ม. พิกัด=47P=537208 UTM=962799	0	4,500,000	0	0	0	ประชาชนร้อยละ 50 ของหมู่ที่ ๒ และหมู่ที่ ๓	ประชาชนที่สนใจได้รับความปลอดภัยในการใช้รถใช้ถนนในเวลากลางคืน	กองช่าง (แผนชุมชน)
6	โครงการไฟฟ้าห้วเสา หมู่ที่ ๒ บ้านทุ่งทือ-หมู่ที่ ๓ บ้านอินทนิพนาม	-เพื่อเพิ่มแสงสว่างบริเวณถนน	ติดตั้งระบบไฟฟ้าห้วเสาดังแต่หมู่ที่ ๒- บ้านทุ่งทือ หมู่ที่ ๓ บ้านอินทนิพนาม จำนวน 60 จุด	0	500,000	0	0	0	ประชาชนร้อยละ 60 ของหมู่ที่ ๒ และหมู่ที่ ๓	-ประชาชนที่สนใจได้รับความปลอดภัยในการใช้รถใช้ถนนในเวลากลางคืน	กองช่าง (แผนชุมชน)

ยุทธศาสตร์จังหวัดที่ 3 การเชื่อมโยงเส้นทางคมนาคมและศูนย์โลจิสติกส์ (Logistics Hub)

ยุทธศาสตร์การพัฒนาขององค์กรปกครองส่วนท้องถิ่นในเขตจังหวัด ที่ ๓ พัฒนาโครงสร้างพื้นฐาน

ยุทธศาสตร์ที่ 3 ด้านการพัฒนาโครงสร้างพื้นฐาน สาธารณูปโภค สาธารณูปการและการคมนาคม

แผนงานอุตสาหกรรมและการโยธา งานก่อสร้าง

ที่	โครงการ	วัตถุประสงค์	เป้าหมาย (ผลผลิตของโครงการ)	งบประมาณและที่มา					ตัวชี้วัด (KPI)	ผลลัพธ์ที่คาดว่าจะได้รับ	หน่วยงาน ที่รับผิดชอบ
				2566 (บาท)	2567 (บาท)	2568 (บาท)	2569 (บาท)	2570 (บาท)			
7	โครงการก่อสร้างรั้ว เหล็กริมสะพานคลอง พรังพร้อมติดไฟฟ้าแสง สว่างหมู่ที่ ๒ บ้าน ทุ่งท้อ	-เพื่อเป็นการกั้นไม่ให้ ประชาชนที่ใช้รถใช้ถนน ตกคลอง	ก่อสร้างรั้วเหล็กบริเวณ สะพานคลองพรัง หมู่ที่ 2 บ้านทุ่งท้อ พร้อมติดตั้ง ไฟฟ้าแสงสว่าง	0	0	300,000	0	0	ประชาชน ร้อยละ30 มีความ ปลอดภัย	-ประชาชนใน บริเวณที่ใช้ถนน มีความปลอดภัย	กองช่าง (แผนชุมชน)
8	โครงการก่อสร้างท่อ ลอดเหลี่ยม หมู่ที่ 2 บ้านทุ่งท้อ	-เพื่อระบายน้ำให้ทันกับ ปริมาณน้ำ	ก่อสร้างท่อลอดเหลี่ยม ถนนคอนกรีตทางลงถนน เอเชีย 41 – หมู่ที่ 2 บ้าน ทุ่งท้อ จำนวน 8 ท่อ	0	0	100,000	0	0	ประชาชน ร้อยละ70	สามารถระบาย น้ำได้อย่างมี ประสิทธิภาพ	กองช่าง (แผนชุมชน)

ยุทธศาสตร์จังหวัดที่ 3 การเชื่อมโยงเส้นทางคมนาคมและศูนย์โลจิสติกส์ (Logistics Hub)

ยุทธศาสตร์การพัฒนาขององค์กรปกครองส่วนท้องถิ่นในเขตจังหวัด ที่ ๓ พัฒนาโครงสร้างพื้นฐาน

ยุทธศาสตร์ที่ 3 ด้านการพัฒนาโครงสร้างพื้นฐาน สาธารณูปโภค สาธารณูปการและการคมนาคม

แผนงานอุตสาหกรรมและการโยธา งานก่อสร้าง

ที่	โครงการ	วัตถุประสงค์	เป้าหมาย (ผลผลิตของโครงการ)	งบประมาณและที่มา					ตัวชี้วัด (KPI)	ผลลัพธ์ที่คาดว่าจะได้รับ	หน่วยงาน ที่รับผิดชอบ
				2566 (บาท)	2567 (บาท)	2568 (บาท)	2569 (บาท)	2570 (บาท)			
9	โครงการขุดลอกคูเกาะไทร	-เพื่อขุดลอกคูเกาะไทร เพื่อให้น้ำไหลได้สะดวก	ขุดลอกคูความยาว 250 เมตร กว้าง 1. 20 เมตร ลึก 1 เมตร จุดเริ่มต้น 47P=0537208 UTM=0963233 สิ้นสุด 47P=0537297 UTM=0963470	0	0	300,000	0	0	ประชาชนร้อยละ 40	สามารถ ระบายน้ำใน ฤดูฝน	กองช่าง (แผนชุมชน)

ยุทธศาสตร์จังหวัดที่ 3 การเชื่อมโยงเส้นทางคมนาคมและศูนย์โลจิสติกส์ (Logistics Hub)
 ยุทธศาสตร์การพัฒนาขององค์กรปกครองส่วนท้องถิ่นในเขตจังหวัด ที่ ๓ พัฒนาโครงสร้างพื้นฐาน
 ยุทธศาสตร์ที่ 3 ด้านการพัฒนาโครงสร้างพื้นฐาน สาธารณูปโภค สาธารณูปการและการคมนาคม
 แผนงานอุตสาหกรรมและการโยธา งานก่อสร้าง

ที่	โครงการ	วัตถุประสงค์	เป้าหมาย (ผลผลิตของโครงการ)	งบประมาณและที่มา					ตัวชี้วัด (KPI)	ผลลัพธ์ที่คาดว่าจะได้รับ	หน่วยงาน ที่รับผิดชอบ
				2566 (บาท)	2567 (บาท)	2568 (บาท)	2569 (บาท)	2570 (บาท)			
10	โครงการขุดลอกคูส่งน้ำสวนตาผัน-วังน้ำฉ่ำ หมู่ 2 บ้านทุ่งท้อ	-เพื่อระบายน้ำในฤดูฝนให้เกษตรกร	มีคูน้ำที่ใช้ระบายน้ำ กว้าง 1.50 เมตร ลึก 1.50 เมตร ระยะทาง 664 เมตร ในพื้นที่หมู่ที่ 1 ตลาดพรุพี - หมู่ที่ 2 บ้านทุ่งท้อ 47P=057646 UTM=092992 สิ้นสุด 47P=0537881 UTM=0962581	50,000	0	0	0	0	ประชาชนที่เป็นเกษตรกร ร้อยละ60ของพื้นที่หมู่ที่1 - หมู่ที่2	-สามารถระบายน้ำได้ทันทีที่มีน้ำขังที่สวนของเกษตรกร	กองช่าง (แผนชุมชน)

ยุทธศาสตร์จังหวัดที่ 3 การเชื่อมโยงเส้นทางคมนาคมและศูนย์โลจิสติกส์ (Logistics Hub)

ยุทธศาสตร์การพัฒนาขององค์กรปกครองส่วนท้องถิ่นในเขตจังหวัด ที่ ๓ พัฒนาโครงสร้างพื้นฐาน

ยุทธศาสตร์ที่ 3 ด้านการพัฒนาโครงสร้างพื้นฐาน สาธารณูปโภค สาธารณูปการและการคมนาคม

แผนงานอุตสาหกรรมและการโยธา งานก่อสร้าง

ที่	โครงการ	วัตถุประสงค์	เป้าหมาย (ผลผลิตของโครงการ)	งบประมาณและที่มา					ตัวชี้วัด (KPI)	ผลลัพธ์ที่คาดว่าจะได้รับ	หน่วยงาน ที่รับผิดชอบ
				2566 (บาท)	2567 (บาท)	2568 (บาท)	2569 (บาท)	2570 (บาท)			
11.	โครงการขุดลอกห้วย กรัง หมู่ที่ 2	-เพื่อระบายน้ำในฤดูฝนให้ เกษตรกร	โครงการขุดลอกห้วยกรัง ยาว 400 ม. กว้างเฉลี่ย6- 10 ม. ลึก 2.00- 3.00 ม. จุดเริ่มต้น47P=0537115 UTM=963563 สิ้นสุด 47P=0537463 UTM=0963427	0	0	300,000	0	0	ประชาชน ที่เป็น เกษตรกร ร้อยละ60 ของพื้นที่ หมู่ที่1 - หมู่ที่2	-สามารถระบาย น้ำได้ทันทีที่มีน้ำ ขังที่สวนของ เกษตรกร	กองช่าง (แผนชุมชน)

ยุทธศาสตร์จังหวัดที่ 3 การเชื่อมโยงเส้นทางคมนาคมและศูนย์โลจิสติกส์ (Logistics Hub)
 ยุทธศาสตร์การพัฒนาขององค์กรปกครองส่วนท้องถิ่นในเขตจังหวัด ที่ ๓ พัฒนาโครงสร้างพื้นฐาน
 ยุทธศาสตร์ที่ 3 ด้านการพัฒนาโครงสร้างพื้นฐาน สาธารณูปโภค สาธารณูปการและการคมนาคม
 แผนงานอุตสาหกรรมและการโยธา งานก่อสร้าง

ที่	โครงการ	วัตถุประสงค์	เป้าหมาย (ผลผลิตของโครงการ)	งบประมาณและที่มา					ตัวชี้วัด (KPI)	ผลลัพธ์ที่คาดว่าจะได้รับ	หน่วยงาน ที่รับผิดชอบ
				2566 (บาท)	2567 (บาท)	2568 (บาท)	2569 (บาท)	2570 (บาท)			
12	โครงการปรับปรุงถนนน้ำล้น หมู่ที่ ๒ บ้านทุ่งทือ	-เพื่อให้การสัญจรไปมาสะดวก รวดเร็ว ปลอดภัย และขนส่งผลผลิตออกสู่ตลาด	-ปรับปรุงถนนน้ำล้น หมู่ที่ 2 บ้านทุ่งทือ จุดเริ่มต้น 47P=536862 UTM=963102 จุดสิ้นสุด 47P=536878 UTM=963144	0	500,000	0	0	0	ประชาชนร้อยละ50ของหมู่ที่๒และหมู่ที่๓	ประชาชนที่สัญจรได้รับความปลอดภัยในการใช้รถใช้ถนนใน	กองช่าง (แผนชุมชน)

รายละเอียดโครงการพัฒนา
แผนพัฒนาท้องถิ่น (พ.ศ. 2566 - 2570)
เทศบาลตำบลพรุพี

ยุทธศาสตร์จังหวัดที่ 3 การเชื่อมโยงเส้นทางคมนาคมและศูนย์โลจิสติกส์ (Logistics Hub)
ยุทธศาสตร์การพัฒนาขององค์กรปกครองส่วนท้องถิ่นในเขตจังหวัด ที่ ๓ พัฒนาโครงสร้างพื้นฐาน
ยุทธศาสตร์ที่ 3 ด้านการพัฒนาโครงสร้างพื้นฐาน สาธารณูปโภค สาธารณูปการและการคมนาคม
แผนงานอุตสาหกรรมและการโยธา งานก่อสร้าง

ที่	โครงการ	วัตถุประสงค์	เป้าหมาย (ผลผลิตของโครงการ)	งบประมาณและที่มา					ตัวชี้วัด (KPI)	ผลลัพธ์ที่คาดว่าจะได้รับ	หน่วยงาน ที่รับผิดชอบ
				2566 (บาท)	2567 (บาท)	2568 (บาท)	2569 (บาท)	2570 (บาท)			
1.	โครงการก่อสร้างถนนแอสฟัลต์ติกคอนกรีต ซอยอินทนินงามฝั่งออก ม.3 บ้านอินทนินงาม	-เพื่อให้การสัญจรไปมาสะดวกและปลอดภัย -เพื่อรองรับการจราจรในเขตชุมชนที่แออัดให้ขยายตัวมากยิ่งขึ้น	ก่อสร้างซอยอินทนินงาม ฝั่งออก ม.3 บ้านอินทนินงาม กว้าง 5 ม. ยาว 750 ม. หนา 0.05 ม. จุดเริ่ม 47P=0537434 UTM=0963299 สิ้นสุด 47P=0537562 UTM=0964799	0	0	0	0	2,437,500	ประชาชนร้อยละ20	- ประชาชนได้รับความสะดวกและปลอดภัยในการสัญจรไปมา	กองช่าง (แผนชุมชน)

ยุทธศาสตร์จังหวัดที่ 3 การเชื่อมโยงเส้นทางคมนาคมและศูนย์โลจิสติกส์ (Logistics Hub)
 ยุทธศาสตร์การพัฒนาขององค์กรปกครองส่วนท้องถิ่นในเขตจังหวัด ที่ ๓ พัฒนาโครงสร้างพื้นฐาน
 ยุทธศาสตร์ที่ 3 ด้านการพัฒนาโครงสร้างพื้นฐาน สาธารณูปโภค สาธารณูปการและการคมนาคม
 แผนงานอุตสาหกรรมและการโยธา งานก่อสร้าง

ที่	โครงการ	วัตถุประสงค์	เป้าหมาย (ผลผลิตของโครงการ)	งบประมาณและที่มา					ตัวชี้วัด (KPI)	ผลลัพธ์ที่คาดว่าจะได้รับ	หน่วยงาน ที่รับผิดชอบ
				2566 (บาท)	2567 (บาท)	2568 (บาท)	2569 (บาท)	2570 (บาท)			
2.	โครงการก่อสร้างถนน แอสฟัลท์ติกคอนกรีต ซอยโชคชัย ม.3 บ้าน อินทินงาม	-เพื่อให้การสัญจรไปมา สะดวกและปลอดภัย -เพื่อรองรับการจราจรในเขต ชุมชนที่แออัดให้ขยายตัว มากยิ่งขึ้น	ก่อสร้างซอยโชคชัย ม.3 บ้านอินทินงาม กว้าง 4 ม. ความยาว 300 ม. หนา 0.05 ม. จุดเริ่ม 47P=0538539 UTM=0694088 สิ้นสุด 47P=0538748 UTM=0964037	0	0	0	0	780,000	ประชาชน ร้อยละ20	- ประชาชน ได้รับความ สะดวกและ ปลอดภัยในการ สัญจรไปมา	กองช่าง (แผนชุมชน)

ยุทธศาสตร์จังหวัดที่ 3 การเชื่อมโยงเส้นทางคมนาคมและศูนย์โลจิสติกส์ (Logistics Hub)
 ยุทธศาสตร์การพัฒนาขององค์กรปกครองส่วนท้องถิ่นในเขตจังหวัด ที่ ๓ พัฒนาโครงสร้างพื้นฐาน
 ยุทธศาสตร์ที่ 3 ด้านการพัฒนาโครงสร้างพื้นฐาน สาธารณูปโภค สาธารณูปการและการคมนาคม
 แผนงานอุตสาหกรรมและการโยธา งานก่อสร้าง

ที่	โครงการ	วัตถุประสงค์	เป้าหมาย (ผลผลิตของโครงการ)	งบประมาณและที่มา					ตัวชี้วัด (KPI)	ผลลัพธ์ที่คาดว่าจะได้รับ	หน่วยงาน ที่รับผิดชอบ
				2566 (บาท)	2567 (บาท)	2568 (บาท)	2569 (บาท)	2570 (บาท)			
3.	โครงการก่อสร้างถนนคอนกรีตเสริมเหล็ก (คสล.) ซอยอินทนินงามฝั่งตะวันออก หมู่ที่ 3	-เพื่อให้การสัญจรไปมาสะดวกปลอดภัยรองรับการขนส่งผลผลิตทางการเกษตรออกสู่ตลาด	ก่อสร้างถนนคอนกรีตเสริมเหล็กซอยอินทนินงามฝั่งตะวันออก หมู่ที่ 3 กว้าง 5 ความยาว 750 เมตร หนา 0.15 เมตร จุดเริ่มต้น 47P=0537434 UTM=0963299 สิ้นสุด 47P=0537562 UTM=0964799	0	0	0	0	2,437,500	ประชาชนร้อยละ50	-ประชาชนได้รับความสะดวกปลอดภัยในการสัญจรไปมาขนส่งผลผลิต	กองช่าง (แผนงานชุมชน)

ยุทธศาสตร์จังหวัดที่ 3 การเชื่อมโยงเส้นทางคมนาคมและศูนย์โลจิสติกส์ (Logistics Hub)
 ยุทธศาสตร์การพัฒนาขององค์กรปกครองส่วนท้องถิ่นในเขตจังหวัด ที่ ๓ พัฒนาโครงสร้างพื้นฐาน
 ยุทธศาสตร์ที่ 3 ด้านการพัฒนาโครงสร้างพื้นฐาน สาธารณูปโภค สาธารณูปการและการคมนาคม
 แผนงานอุตสาหกรรมและการโยธา งานก่อสร้าง

ที่	โครงการ	วัตถุประสงค์	เป้าหมาย (ผลผลิตของโครงการ)	งบประมาณและที่มา					ตัวชี้วัด (KPI)	ผลลัพธ์ที่คาดว่าจะได้รับ	หน่วยงาน ที่รับผิดชอบ
				2566 (บาท)	2567 (บาท)	2568 (บาท)	2569 (บาท)	2570 (บาท)			
4.	โครงการก่อสร้างถนน บุกเบิกสายซอยพ่อประ หมู่ที่ ๓ บ้านอินทนิ งาม	- เพื่อความสะดวกในการ ขนส่งผลผลิตทางการ เกษตร	บุกเบิกสายซอยพ่อประ หมู่ ที่๓ กว้าง ๖ ม.ยาว ๓๐๐ ม. จุดเริ่มต้น 47P=0538149 UTM=0963776 สิ้นสุด 47P=0538253 UTM=0963874	0	0	0	0	210,600	ประชาชน ร้อยละ20	- เพื่อความ สะดวกในการ ขนส่งผลผลิต ทางการเกษตร	กองช่าง (แผนชุมชน)

ยุทธศาสตร์จังหวัดที่ 3 การเชื่อมโยงเส้นทางคมนาคมและศูนย์โลจิสติกส์ (Logistics Hub)
 ยุทธศาสตร์การพัฒนาขององค์กรปกครองส่วนท้องถิ่นในเขตจังหวัด ที่ ๓ พัฒนาโครงสร้างพื้นฐาน
 ยุทธศาสตร์ที่ 3 ด้านการพัฒนาโครงสร้างพื้นฐาน สาธารณูปโภค สาธารณูปการและการคมนาคม
 แผนงานอุตสาหกรรมและการโยธา งานก่อสร้าง

ที่	โครงการ	วัตถุประสงค์	เป้าหมาย (ผลผลิตของโครงการ)	งบประมาณและที่มา					ตัวชี้วัด (KPI)	ผลลัพธ์ที่คาดว่าจะได้รับ	หน่วยงาน ที่รับผิดชอบ
				2566 (บาท)	2567 (บาท)	2568 (บาท)	2569 (บาท)	2570 (บาท)			
5.	โครงการก่อสร้างถนนคอนกรีตเสริมเหล็ก ซ. โชคชัย หมู่ที่3 อินทนินงาม	เพื่อให้การสัญจรไปมาสะดวกปลอดภัยรองรับการขนส่งผลผลิตทางการเกษตรออกสู่ตลาด	ก่อสร้างถนนคอนกรีตสาย โชคชัย หมู่ที่3 บ้านอินทนินงาม กว้าง 4 ม. ยาว 300 ม. หนา0.15 ม. จุดเริ่มต้น47p=0538539 UTM=0694088 สิ้นสุด47P=0538748 UTM=0964037	624,000	0	0	0	0	ประชาชนร้อยละ20	-ประชาชนได้รับความสะดวกปลอดภัยในการสัญจรไปมาขนส่งผลผลิต	กองช่าง (แผนงานชุมชน)

ยุทธศาสตร์จังหวัดที่ 3 การเชื่อมโยงเส้นทางคมนาคมและศูนย์โลจิสติกส์ (Logistics Hub)
 ยุทธศาสตร์การพัฒนาขององค์กรปกครองส่วนท้องถิ่นในเขตจังหวัด ที่ ๓ พัฒนาโครงสร้างพื้นฐาน
 ยุทธศาสตร์ที่ 3 ด้านการพัฒนาโครงสร้างพื้นฐาน สาธารณูปโภค สาธารณูปการและการคมนาคม
 แผนงานอุตสาหกรรมและการโยธา งานก่อสร้าง

ที่	โครงการ	วัตถุประสงค์	เป้าหมาย (ผลผลิตของโครงการ)	งบประมาณและที่มา					ตัวชี้วัด (KPI)	ผลลัพธ์ที่ คาดว่าจะ ได้รับ	หน่วยงาน ที่รับผิดชอบ
				2566 (บาท)	2567 (บาท)	2568 (บาท)	2569 (บาท)	2570 (บาท)			
6.	โครงขุดลอกทางน้ำเพื่อ ป้องกันและแก้ปัญหาหน้า ท่วมขัง และปัญหาภัย แล้ง ในเขตเทศบาล ตำบลพรุพี	- เพื่อขุดลอกแหล่งน้ำ ธรรมชาติเขตเทศบาลที่ต้น เขินป้องกันและแก้ปัญหาหน้า ท่วมขังและปัญหาภัยแล้งใน เขตเทศบาล	-ขุดลอกคลองพรง หมู่ที่ 3บ้านอินทนินงาม-หมู่ที่ 2 บ้านทุ่งท้อ ยาว 4,000 ม. กว้าง6- 12 ม. ลึก 2-3 ม. จุดเริ่มต้น 47P=0538331 UTM=0965338 สิ้นสุด47P=0537169 UTM=0962791	0	250,000	0	0	250,000	ประชาชน ร้อยละ80	- ประชาชน ได้รับความ ปลอดภัย จากน้ำท่วม ขัง	กองช่าง (แผนชุมชน)

ยุทธศาสตร์จังหวัดที่ 3 การเชื่อมโยงเส้นทางคมนาคมและศูนย์โลจิสติกส์ (Logistics Hub)

ยุทธศาสตร์การพัฒนาขององค์กรปกครองส่วนท้องถิ่นในเขตจังหวัด ที่ ๓ พัฒนาโครงสร้างพื้นฐาน

ยุทธศาสตร์ที่ 3 ด้านการพัฒนาโครงสร้างพื้นฐาน สาธารณูปโภค สาธารณูปการและการคมนาคม

แผนงานอุตสาหกรรมและการโยธา งานก่อสร้าง

ที่	โครงการ	วัตถุประสงค์	เป้าหมาย (ผลผลิตของโครงการ)	งบประมาณและที่มา					ตัวชี้วัด (KPI)	ผลลัพธ์ที่คาดว่าจะได้รับ	หน่วยงาน ที่รับผิดชอบ
				2566 (บาท)	2567 (บาท)	2568 (บาท)	2569 (บาท)	2570 (บาท)			
7.	โครงการก่อสร้าง/ ปรับปรุงฝาย และถนน น้ำล้น	- เพื่อป้องกันและแก้ปัญหา น้ำท่วมขังและปัญหากลัยแล้ง ในเขตเทศบาล - เพื่อให้การสัญจรไปมา สะดวกและปลอดภัย	-ก่อสร้างฝายกักเก็บน้ำ บ้านอินทนิลงาม หมู่ที่ 3	350,000	350,000	350,000	350,000	0	ประชาชน ร้อยละ80	- สามารถ แก้ปัญหาน้ำ ท่วมและปัญหา กลัยแล้งใน เขตเทศบาลได้ อย่างเป็นระบบ และมี ประสิทธิภาพ - ประชาชน ได้รับความ สะดวก และปลอดภัยใน การสัญจรไปมา	กองช่าง (แผนชุมชน) ทรัพยากรน้ำ

ยุทธศาสตร์จังหวัดที่ 3 การเชื่อมโยงเส้นทางคมนาคมและศูนย์โลจิสติกส์ (Logistics Hub)
 ยุทธศาสตร์การพัฒนาขององค์กรปกครองส่วนท้องถิ่นในเขตจังหวัด ที่ ๓ พัฒนาโครงสร้างพื้นฐาน
 ยุทธศาสตร์ที่ 3 ด้านการพัฒนาโครงสร้างพื้นฐาน สาธารณูปโภค สาธารณูปการและการคมนาคม
 แผนงานอุตสาหกรรมและการโยธา งานก่อสร้าง

ที่	โครงการ	วัตถุประสงค์	เป้าหมาย (ผลผลิตของโครงการ)	งบประมาณและที่มา					ตัวชี้วัด (KPI)	ผลลัพธ์ที่คาดว่าจะได้รับ	หน่วยงาน ที่รับผิดชอบ
				2566 (บาท)	2567 (บาท)	2568 (บาท)	2569 (บาท)	2570 (บาท)			
8.	โครงการสร้างโดมหลังคาเอนกประสงค์พร้อมห้องน้ำที่สาธารณะหมู่บ้านหมู่ที่ 3 บ้านอินทนิลงาม	-เพื่อใช้สถานที่อำนวยความสะดวกแก่ประชาชนที่มาเข้าร่วมกิจกรรม เช่น การประชุมกลุ่ม, การตั้งศูนย์อพยพ เมื่อประสบภัยพิบัติ, การจัดงานในกิจกรรมต่างๆ เป็นต้น	-ตัวโดมเอนกประสงค์ กว้าง 20 เมตร ยาว 30 เมตร -ห้องน้ำ 3 ห้องในอาคาร กว้าง 1.5 เมตร ยาว 4 เมตร	1,500,000	0	0	0	0	อาคารเอนกประสงค์หมู่บ้านอินทนิลงาม	มีสถานที่ที่เหมาะสมแก่งานบริการประชาชน	กองช่าง (แผนชุมชน)
9.	โครงการสร้างถนนคอนกรีตขอยเศรษฐกิจเพื่อเชื่อมต่อกับหมู่ที่ 2	-เพื่อให้ประชาชนในหมู่บ้านได้มีถนนสำหรับใช้ในการคมนาคมได้อย่างสะดวก รวดเร็ว และปลอดภัย	ถนนคอนกรีต กว้าง 4 เมตร ยาวประมาณ 1,300 ม. หนา 0.15 ม. จุดเริ่มต้น 47P=0538094 UTM=0964642 สิ้นสุด 47P=0537467 UTM=0963798	0	3,380,000	0	0	0	พื้นที่ถนนคอนกรีต	ประชาชนมีการคมนาคมที่สะดวก ร้อยละ 35 ของประชากรทั้งหมด	กองช่าง (แผนชุมชน)

ยุทธศาสตร์จังหวัดที่ 3 การเชื่อมโยงเส้นทางคมนาคมและศูนย์โลจิสติกส์ (Logistics Hub)
 ยุทธศาสตร์การพัฒนาขององค์กรปกครองส่วนท้องถิ่นในเขตจังหวัด ที่ ๓ พัฒนาโครงสร้างพื้นฐาน
 ยุทธศาสตร์ที่ 3 ด้านการพัฒนาโครงสร้างพื้นฐาน สาธารณูปโภค สาธารณูปการและการคมนาคม
 แผนงานอุตสาหกรรมและการโยธา งานก่อสร้าง

ที่	โครงการ	วัตถุประสงค์	เป้าหมาย (ผลผลิตของโครงการ)	งบประมาณและที่มา					ตัวชี้วัด (KPI)	ผลลัพธ์ที่คาดว่าจะได้รับ	หน่วยงาน ที่รับผิดชอบ
				2566 (บาท)	2567 (บาท)	2568 (บาท)	2569 (บาท)	2570 (บาท)			
10.	เทคอนกรีตกั้นน้ำเซาะตลิ่งบริเวณศาลพ่อตาขุนซิต	-เพื่อลดการเซาะตลิ่งของน้ำ ทำให้กินพื้นที่เพาะปลูกของประชาชน	เทคอนกรีตกั้นการกัดเซาะของน้ำ ยาว 100 เมตร สูง 3 เมตร พิกัด 47P=0539259 UTM=0960077	0	0	500,000	0	0	พื้นที่คอนกรีตที่เท	ลดการพังของตลิ่งซึ่งกินพื้นที่เพาะปลูกของประชาชนในหมู่บ้าน	กองช่าง (แผนชุมชน)
11.	ก่อสร้างจุดลอยกระทงประจำหมู่บ้าน หมู่ที่ 3 บ้านอินทนิลงาม	-เพื่อให้ประชาชนในหมู่บ้านมีสถานที่จัดงานประเพณีลอยกระทง โดยได้รับความสะดวกและปลอดภัยเวลามาร่วมกิจกรรมตามประเพณี	ก่อสร้างสถานที่ลอยกระทง ริมคลองพรง หมู่ที่ 3 บ้านอินทนิลงาม กว้าง 5 เมตร ยาว 10 เมตร	0	0	0	0	100,000	มีสถานที่ลอยกระทง	ประชาชนได้รับความสะดวกและปลอดภัยเวลามาร่วมประเพณี	กองช่าง (แผนชุมชน)

รายละเอียดโครงการพัฒนา
แผนพัฒนาท้องถิ่น (พ.ศ. 2566 - 2570)
เทศบาลตำบลพรุพี

ยุทธศาสตร์จังหวัดที่ 3 การเชื่อมโยงเส้นทางคมนาคมและศูนย์โลจิสติกส์ (Logistics Hub)
ยุทธศาสตร์การพัฒนาขององค์กรปกครองส่วนท้องถิ่นในเขตจังหวัด ที่ 3 พัฒนาโครงสร้างพื้นฐาน
ยุทธศาสตร์ที่ 3 ด้านการพัฒนาโครงสร้างพื้นฐาน สาธารณูปโภค สาธารณูปการและการคมนาคม
แผนงานอุตสาหกรรมและการโยธา งานก่อสร้าง

ที่	โครงการ	วัตถุประสงค์	เป้าหมาย (ผลผลิตของโครงการ)	งบประมาณและที่มา					ตัวชี้วัด (KPI)	ผลลัพธ์ที่คาดว่าจะได้รับ	หน่วยงาน ที่รับผิดชอบ
				2566 (บาท)	2567 (บาท)	2568 (บาท)	2569 (บาท)	2570 (บาท)			
1.	โครงการก่อสร้างถนนคอนกรีตเสริมเหล็กซอยอ่าวเจริญ หมู่ที่ 4 บ้านคลองหินแทน	-เพื่อให้การสัญจรไปมาสะดวกและปลอดภัย -เพื่อรองรับการจราจรในเขตชุมชนที่แออัดให้ขยายตัวมากยิ่งขึ้น	ก่อสร้างถนนคอนกรีตเสริมเหล็กซอยอ่าวเจริญ หมู่ที่ 4 บ้านคลองหินแทน กว้าง 4.00 เมตร ความยาว 300.00 เมตร หนา 0.15 ม. จุดเริ่ม 47P=0542434 UTM=0963394 สิ้นสุด 47P=0542420 UTM=0963217	0	0	0	0	675,000	ประชาชนร้อยละ20	- ประชาชนได้รับความสะดวกและปลอดภัยในการสัญจรไปมา	กองช่าง (แผนชุมชน)

ยุทธศาสตร์จังหวัดที่ 3 การเชื่อมโยงเส้นทางคมนาคมและศูนย์โลจิสติกส์ (Logistics Hub)
 ยุทธศาสตร์การพัฒนาขององค์กรปกครองส่วนท้องถิ่นในเขตจังหวัด ที่ ๓ พัฒนาโครงสร้างพื้นฐาน
 ยุทธศาสตร์ที่ 3 ด้านการพัฒนาโครงสร้างพื้นฐาน สาธารณูปโภค สาธารณูปการและการคมนาคม
 แผนงานอุตสาหกรรมและการโยธา งานก่อสร้าง

ที่	โครงการ	วัตถุประสงค์	เป้าหมาย (ผลผลิตของโครงการ)	งบประมาณและที่มา					ตัวชี้วัด (KPI)	ผลลัพธ์ที่คาดว่าจะได้รับ	หน่วยงาน ที่รับผิดชอบ
				2566 (บาท)	2567 (บาท)	2568 (บาท)	2569 (บาท)	2570 (บาท)			
2.	โครงการก่อสร้างถนนคอนกรีตเหล็กถนนลำเลียงผลผลิต หมู่ที่ 4 บ้านคลองหินแทน	- เพื่อให้การสัญจรไปมาสะดวกและปลอดภัย - เพื่อรองรับการจราจรในเขตชุมชนที่แออัดให้ขยายตัวมากยิ่งขึ้น	ก่อสร้างถนนลำเลียงผลผลิต หมู่ที่ 4 กว้าง 1 ม. ยาว 500 ม. หมา 0.10 ม. จุดเริ่ม 47P=0541613 UTM=0962311 สิ้นสุด 47P=0541676 UTM=0962165	0	0	0	0	832,000	ประชาชน ร้อยละ20	- ประชาชน ได้รับความ สะดวกและ ปลอดภัยในการ สัญจรไปมา	กองช่าง (แผนชุมชน)

ยุทธศาสตร์จังหวัดที่ 3 การเชื่อมโยงเส้นทางคมนาคมและศูนย์โลจิสติกส์ (Logistics Hub)
 ยุทธศาสตร์การพัฒนาขององค์กรปกครองส่วนท้องถิ่นในเขตจังหวัด ที่ 3 พัฒนาโครงสร้างพื้นฐาน
 ยุทธศาสตร์ที่ 3 ด้านการพัฒนาโครงสร้างพื้นฐาน สาธารณูปโภค สาธารณูปการและการคมนาคม
 แผนงานอุตสาหกรรมและการโยธา งานก่อสร้าง

ที่	โครงการ	วัตถุประสงค์	เป้าหมาย (ผลผลิตของโครงการ)	งบประมาณและที่มา					ตัวชี้วัด (KPI)	ผลลัพธ์ที่คาดว่าจะได้รับ	หน่วยงาน ที่รับผิดชอบ
				2566 (บาท)	2567 (บาท)	2568 (บาท)	2569 (บาท)	2570 (บาท)			
3.	โครงการก่อสร้างถนนคอนกรีตเสริมเหล็กซอยบ้านนายสายันต์ เขียมบุญยะ(ไก่อแดง) หมู่ที่ 4 บ้านคลองหินแทน	-เพื่อให้การสัญจรไปมาสะดวกและปลอดภัย -เพื่อรองรับการจราจรในเขตชุมชนที่แออัดให้ขยายตัวมากยิ่งขึ้น	ก่อสร้างถนนคอนกรีตเสริมเหล็กซอยนายสายันต์ เขียมบุญยะ (ไก่อแดง) กว้าง 4 ม. ยาว 300 ม. หนา 0.15 ม จุดเริ่มต้น 47P=0539696 UTM=0963020 สิ้นสุด 47P=0539692 UTM=0963289	0	0	0	0	624,000	ประชาชนร้อยละ20	- ประชาชนได้รับความสะดวกและปลอดภัยในการสัญจรไปมา	กองช่าง (แผนชุมชน)

ยุทธศาสตร์จังหวัดที่ 3 การเชื่อมโยงเส้นทางคมนาคมและศูนย์โลจิสติกส์ (Logistics Hub)
 ยุทธศาสตร์การพัฒนาขององค์กรปกครองส่วนท้องถิ่นในเขตจังหวัด ที่ 3 พัฒนาโครงสร้างพื้นฐาน
 ยุทธศาสตร์ที่ 3 ด้านการพัฒนาโครงสร้างพื้นฐาน สาธารณูปโภค สาธารณูปการและการคมนาคม
 แผนงานอุตสาหกรรมและการโยธา งานก่อสร้าง

ที่	โครงการ	วัตถุประสงค์	เป้าหมาย (ผลผลิตของโครงการ)	งบประมาณและที่มา					ตัวชี้วัด (KPI)	ผลลัพธ์ที่คาดว่าจะได้รับ	หน่วยงาน ที่รับผิดชอบ
				2566 (บาท)	2567 (บาท)	2568 (บาท)	2569 (บาท)	2570 (บาท)			
4.	โครงการก่อสร้างคูระบายน้ำด้วยพร้อมฝาปิดหน้าบ้านนางปิ่น มีมาก -วัดสุคนธาवास หมู่ที่ 4	- ก่อสร้าง รางระบายน้ำด้วย , และฝาปิดตามแบบมาตรฐาน	1.ก่อสร้างคูระบายน้ำด้วยพร้อมฝาปิดหน้าบ้านนางปิ่น มีมาก -วัดสุคนธาवास หมู่ที่ 4จุดเริ่ม 47P =0538929 UTM = 0962352 จุดสิ้นสุด 47P ๙0538942 UTM =0962045	0	500,000	500,000	0	0	ประชาชน ร้อยละ80	- ประชาชน ได้รับความปลอดภัยจากน้ำท่วมขัง	กองช่าง (แผนชุมชน)

ยุทธศาสตร์จังหวัดที่ 3 การเชื่อมโยงเส้นทางคมนาคมและศูนย์โลจิสติกส์ (Logistics Hub)
 ยุทธศาสตร์การพัฒนาขององค์กรปกครองส่วนท้องถิ่นในเขตจังหวัด ที่ ๓ พัฒนาโครงสร้างพื้นฐาน
 ยุทธศาสตร์ที่ 3 ด้านการพัฒนาโครงสร้างพื้นฐาน สาธารณูปโภค สาธารณูปการและการคมนาคม
 แผนงานอุตสาหกรรมและการโยธา งานก่อสร้าง

ที่	โครงการ	วัตถุประสงค์	เป้าหมาย (ผลผลิตของโครงการ)	งบประมาณและที่มา					ตัวชี้วัด (KPI)	ผลลัพธ์ที่คาดว่าจะได้รับ	หน่วยงาน ที่รับผิดชอบ
				2566(บาท)	2567 (บาท)	2568(บาท)	2569 (บาท)	2570 (บาท)			
5.	โครงการบุกเบิกถนนสายอ่าวเจริญตอนปลายเชื่อมสายคลองหินแทนตอนปลาย หมู่ที่ 4 บ้านคลองหินแทน	เพื่อให้การสัญจรไปมาและสะดวกปลอดภัยขนส่งผลผลิตออกสู่ตลาดได้รวดเร็ว	บุกเบิกถนนถนนสายอ่าวเจริญตอนปลายเชื่อมสายคลองหินแทนตอนปลาย หมู่ที่ 4 บ้านคลองหินแทน กว้าง 6 เมตร ยาว 298 เมตร จุดเริ่มต้น 47 P 0542399 UTM 0963580 จุดสิ้นสุด 47 P 0542435 UTM 0963314	0	0	0	0	647,000	ประชาชนร้อยละ20	- ประชาชนได้รับความสะดวกและปลอดภัยในการสัญจรไปมา	กองช่าง

ยุทธศาสตร์จังหวัดที่ 3 การเชื่อมโยงเส้นทางคมนาคมและศูนย์โลจิสติกส์ (Logistics Hub)
 ยุทธศาสตร์การพัฒนาขององค์กรปกครองส่วนท้องถิ่นในเขตจังหวัด ที่ ๓ พัฒนาโครงสร้างพื้นฐาน
 ยุทธศาสตร์ที่ 3 ด้านการพัฒนาโครงสร้างพื้นฐาน สาธารณูปโภค สาธารณูปการและการคมนาคม
 แผนงานอุตสาหกรรมและการโยธา งานก่อสร้าง

ที่	โครงการ	วัตถุประสงค์	เป้าหมาย (ผลผลิตของโครงการ)	งบประมาณและที่มา					ตัวชี้วัด (KPI)	ผลลัพธ์ที่คาดว่าจะได้รับ	หน่วยงาน ที่รับผิดชอบ
				2566 (บาท)	2567 (บาท)	2568 (บาท)	2569 (บาท)	2570 (บาท)			
6.	โครงการขยายไหล่ทาง จากค่ายทหารพราน- บ้านนางปิ่น มีมาก หมู่ ที่ 4 บ้านคลองหิน แทน	เพื่อให้การสัญจรไปมาและ สะดวกปลอดภัย ขนส่ง ผลผลิตออกสู่ตลาดได้ รวดเร็ว	ขยายไหล่ทางจากค่าย ทหารพราน-บ้านนางปิ่น มีมาก หมู่ที่ 4 บ้านคลอง หินแทน ขยายข้างละ 0.50 เมตร 2 ข้างเท่ากับ 1 เมตร หนา 0.10 เมตร ความยาว รวมขยายไหล่ทาง 1,540 เมตร หรือไม่น้อยกว่า 1,540 ตร.ม. จุดเริ่มต้น 47 P 0539263 UTM 0962058 จุดสิ้นสุด 47 P 0540804 UTM 0962064	0	0	0	0	1,500,000	ประชาชน ร้อยละ 20	- ประชาชน ได้รับความ สะดวกและ ปลอดภัยในการ สัญจรไปมา	กองช่าง (แผนชุมชน)

ยุทธศาสตร์จังหวัดที่ 3 การเชื่อมโยงเส้นทางคมนาคมและศูนย์โลจิสติกส์ (Logistics Hub)
 ยุทธศาสตร์การพัฒนาขององค์กรปกครองส่วนท้องถิ่นในเขตจังหวัด ที่ 3 พัฒนาโครงสร้างพื้นฐาน
 ยุทธศาสตร์ที่ 3 ด้านการพัฒนาโครงสร้างพื้นฐาน สาธารณูปโภค สาธารณูปการและการคมนาคม
 แผนงานอุตสาหกรรมและการโยธา งานก่อสร้าง

ที่	โครงการ	วัตถุประสงค์	เป้าหมาย (ผลผลิตของโครงการ)	งบประมาณและที่มา					ตัวชี้วัด (KPI)	ผลลัพธ์ที่คาดว่าจะได้รับ	หน่วยงาน ที่รับผิดชอบ
				2566 (บาท)	2567 (บาท)	2568 (บาท)	2569 (บาท)	2570 (บาท)			
7.	โครงการก่อสร้าง/ ปรับปรุงระบบกรอง น้ำประปาไม่เป็นสนิม สะอาดดื่มได้	- เพื่อก่อสร้างระบบกรอง น้ำประปาไม่เป็นสนิม สะอาดดื่มได้ หมู่ที่ 4	- ก่อสร้างระบบกรอง น้ำประปาไม่เป็นสนิม สะอาดดื่มได้ หมู่ที่ 4 -บ้านควนมีด -บ้านสำโรง	0	200,000	200,000	0	0	ประชาชน ร้อยละ80	- สามารถ แก้ปัญหาการขาด แคลนน้ำสะอาด เพื่อการอุปโภค/ บริโภคในเขต เทศบาลได้อย่าง เป็นระบบและมี ประสิทธิภาพ	กองช่าง (แผนชุมชน)
8.	โครงการปรับปรุงท่อ เมนส่งน้ำในพื้นที่ หมู่ที่ 4 บ้านคลองหินแทน	- เพื่อแก้ปัญหาการขาด แคลนน้ำสะอาดเพื่อการ อุปโภค/บริโภคในเขต เทศบาล	-ปรับปรุงท่อเมนน้ำใน พื้นที่ หมู่ที่ ๔ บ้านคลองหิน แทน ให้ได้มาตรฐานและลด การสูญเสียจากปัญหาท่อ แตก/ท่อรั่ว และขยายเขตบริการ ระบบประปาให้ครอบคลุม	0	500,000	0	0	0	1 แห่ง	สามารถ แก้ปัญหาการขาด แคลนน้ำสะอาด เพื่อการอุปโภค/ บริโภคในเขต เทศบาลได้อย่าง เป็นระบบและมี ประสิทธิภาพ	กองช่าง (แผนชุมชน)

ยุทธศาสตร์จังหวัดที่ 3 การเชื่อมโยงเส้นทางคมนาคมและศูนย์โลจิสติกส์ (Logistics Hub)
 ยุทธศาสตร์การพัฒนาขององค์กรปกครองส่วนท้องถิ่นในเขตจังหวัด ที่ 3 พัฒนาโครงสร้างพื้นฐาน
 ยุทธศาสตร์ที่ 3 ด้านการพัฒนาโครงสร้างพื้นฐาน สาธารณูปโภค สาธารณูปการและการคมนาคม
 แผนงานอุตสาหกรรมและการโยธา งานก่อสร้าง

ที่	โครงการ	วัตถุประสงค์	เป้าหมาย (ผลผลิตของโครงการ)	งบประมาณและที่มา					ตัวชี้วัด (KPI)	ผลลัพธ์ที่คาดว่าจะได้รับ	หน่วยงาน ที่รับผิดชอบ
				2566 (บาท)	2567 (บาท)	2568 (บาท)	2569 (บาท)	2570 (บาท)			
9.	โครงการก่อสร้างท่อ เหลี่ยมหน้าบ้านนาย สายันต์ เขี่ยมบุญยะ หมู่ที่ 4 บ้านคลองหิน แทน	- เพื่อให้การสัญจรไปมา สะดวกและปลอดภัย	ก่อสร้างท่อเหลี่ยมหน้า บ้านนายสายันต์ เขี่ยมบุญ ยะ กว้าง 2.10เมตร ยาว 8.00 เมตร 47P 0540230 UTM 0963009	0	0	0	0	450,000	10 %ของ ผู้ใช้ เส้นทาง	- ป้องกันน้ำท่วม ซึ่งระบายน้ำช่วง ฤดูฝน	กองช่าง/อบจ.
10.	โครงการขยายเขตไฟ แสงสว่างทั่วเสาตลอด สายควมมีดทั้ง 2 ฝั่ง	-เพื่อใช้ส่องแสงสว่างตาม ถนนในการสัญจรไป-มา สะดวก ปลอดภัยทั้งชีวิต และทรัพย์สินของ ประชาชน	โดยประมาณของเสาไฟฟ้า ติดตั้งเสาเว้นเสา จำนวน 40 ชุด	100,000	0	0	0	0	ประชาชน ใช้บริการ ร้อยละ20	ประชาชนได้รับ ความสะดวก และปลอดภัยใน การสัญจรไป-มา ในการใช้ ชีวิตประจำวัน	กองช่าง (แผนชุมชนหมู่ ที่ 4)
11.	โครงการขยายเขต ไฟฟ้าแรงสูงในซอย ศาลาหมู่บ้าน(บ้าน คลองหินแทน)	-เพื่อให้ประชาชนได้มี ไฟฟ้าใช้ในการดำรง ชีวิตประจำวัน	โดยประมาณเสาไฟฟ้า และสายไฟฟ้าแรงสูง, ต้น เสาปูน ครบจำนวนตลอด ระยะทาง	0	1,000,000	0	0	0	ประชาชน ใช้บริการ ร้อยละ30	ประชาชนได้รับ ความสะดวก และปลอดภัยใน ชีวิตประจำวัน และทรัพย์สิน	กองช่าง (แผนชุมชนหมู่ ที่ 4)

ยุทธศาสตร์จังหวัดที่ 3 การเชื่อมโยงเส้นทางคมนาคมและศูนย์โลจิสติกส์ (Logistics Hub)
 ยุทธศาสตร์การพัฒนาขององค์กรปกครองส่วนท้องถิ่นในเขตจังหวัด ที่ 3 พัฒนาโครงสร้างพื้นฐาน
 ยุทธศาสตร์ที่ 3 ด้านการพัฒนาโครงสร้างพื้นฐาน สาธารณูปโภค สาธารณูปการและการคมนาคม
 แผนงานอุตสาหกรรมและการโยธา งานก่อสร้าง

ที่	โครงการ	วัตถุประสงค์	เป้าหมาย (ผลผลิตของโครงการ)	งบประมาณและที่มา					ตัวชี้วัด (KPI)	ผลลัพธ์ที่คาดว่าจะได้รับ	หน่วยงาน ที่รับผิดชอบ
				2566 (บาท)	2567 (บาท)	2568 (บาท)	2569 (บาท)	2570 (บาท)			
12.	โครงการซ่อมแซมถนนสายอ่าวเจริญ หมู่ที่ 4 บ้านคลองหินแทน	-เพื่อใช้เป็นเส้นทางสัญจรไป-มา สะดวกปลอดภัยทั้งชีวิตและทรัพย์สิน สามารถนำผลผลิตทางการเกษตรออกสู่ตลาดได้รวดเร็วยิ่งขึ้น	ซ่อมแซมถนน ยาว2,500 ม. กว้าง 5 เมตร จุดเริ่มต้น47P=0542475 UTM=0964088 จุดสิ้นสุด47P=0542920 UTM=0964330	800,000	0	0	0	0	ประชาชนใช้บริการ ร้อยละ 40	ประชาชนได้รับความสะดวกสบายและปลอดภัยในการใช้ถนน ส่งผลผลิตของชาวบ้าน	กองช่าง (แผนชุมชน)

ยุทธศาสตร์จังหวัดที่ 3 การเชื่อมโยงเส้นทางคมนาคมและศูนย์โลจิสติกส์ (Logistics Hub)
 ยุทธศาสตร์การพัฒนาขององค์กรปกครองส่วนท้องถิ่นในเขตจังหวัด ที่ 3 พัฒนาโครงสร้างพื้นฐาน
 ยุทธศาสตร์ที่ 3 ด้านการพัฒนาโครงสร้างพื้นฐาน สาธารณูปโภค สาธารณูปการและการคมนาคม
 แผนงานอุตสาหกรรมและการโยธา งานก่อสร้าง

ที่	โครงการ	วัตถุประสงค์	เป้าหมาย (ผลผลิตของโครงการ)	งบประมาณและที่มา					ตัวชี้วัด (KPI)	ผลลัพธ์ที่คาดว่าจะได้รับ	หน่วยงาน ที่รับผิดชอบ
				2566 (บาท)	2567 (บาท)	2568 (บาท)	2569 (บาท)	2570 (บาท)			
13.	โครงการขยายเขตน้ำประปาในซอยศาลา หมู่บ้านคลองหินแทน	-เพื่อให้ประชาชนได้มีน้ำประปาใช้ที่สะอาดในการใช้ชีวิตประจำวัน	ใช้ท่อ PVC 2” ระยะทางของท่อ PVC 1,000 เมตร พิกัด47P=0540807 UTM=0963177	300,000	0	0	0	0	ประชาชนร้อยละ30	ประได้รับความสะดวกสบายในการใช้ชีวิตประจำวัน	กองช่าง (แผนชุมชน)

รายละเอียดโครงการพัฒนา
แผนพัฒนาท้องถิ่น (พ.ศ. 2566 - 2570)
เทศบาลตำบลพรุพี

ยุทธศาสตร์จังหวัดที่ 3 การเชื่อมโยงเส้นทางคมนาคมและศูนย์โลจิสติกส์ (Logistics Hub)
ยุทธศาสตร์การพัฒนาขององค์กรปกครองส่วนท้องถิ่นในเขตจังหวัด ที่ ๓ พัฒนาโครงสร้างพื้นฐาน
ยุทธศาสตร์ที่ 3 ด้านการพัฒนาโครงสร้างพื้นฐาน สาธารณูปโภค สาธารณูปการและการคมนาคม
แผนงานอุตสาหกรรมและการโยธา งานก่อสร้าง

ที่	โครงการ	วัตถุประสงค์	เป้าหมาย (ผลผลิตของโครงการ)	งบประมาณและที่มา					ตัวชี้วัด (KPI)	ผลลัพธ์ที่คาดว่าจะได้รับ	หน่วยงาน ที่รับผิดชอบ
				2566 (บาท)	2567 (บาท)	2568 (บาท)	2569 (บาท)	2570 (บาท)			
1.	โครงการก่อสร้างคูระบายน้ำตัววีจากเขตบ้านห้วยล่ง หมู่ที่ 5 - เขตบ้านคลองสูง	-เพื่อช่วยในการระบายน้ำได้ดี ป้องกันน้ำท่วมขัง แก้ไขปัญหาน้ำท่วมของประชาชน	-ก่อสร้างคูระบายน้ำตัววีจากเขตบ้านห้วยล่งหมู่ที่ 5 - เขตบ้านคลองสูง กว้าง 1.00 เมตร ลึก1.00 เมตร ยาว 1,500 เมตร จุดเริ่ม 47P=0539007 UTM=0959916 สิ้นสุด 47P= 0539203 UTM=0958583	0	1,500,000	487,400	0	1,000,000	ประชาชน ร้อยละ40	-ป้องกันน้ำกัดเซาะถนนช่วยในการระบายน้ำได้ดีป้องกันน้ำท่วมขัง	กองช่าง (แผนชุมชน)

ยุทธศาสตร์จังหวัดที่ 3 การเชื่อมโยงเส้นทางคมนาคมและศูนย์โลจิสติกส์ (Logistics Hub)
 ยุทธศาสตร์การพัฒนาขององค์กรปกครองส่วนท้องถิ่นในเขตจังหวัด ที่ ๓ พัฒนาโครงสร้างพื้นฐาน
 ยุทธศาสตร์ที่ 3 ด้านการพัฒนาโครงสร้างพื้นฐาน สาธารณูปโภค สาธารณูปการและการคมนาคม
 แผนงานอุตสาหกรรมและการโยธา งานก่อสร้าง

ที่	โครงการ	วัตถุประสงค์	เป้าหมาย (ผลผลิตของโครงการ)	งบประมาณและที่มา					ตัวชี้วัด (KPI)	ผลลัพธ์ที่คาดว่าจะได้รับ	หน่วยงาน ที่รับผิดชอบ
				2566 (บาท)	2567 (บาท)	2568 (บาท)	2569 (บาท)	2570 (บาท)			
2.	โครงการขุดลอกทางน้ำเพื่อป้องกันและแก้ปัญหาน้ำท่วมขัง และปัญหาภัยแล้ง ในเขตเทศบาลตำบลพรุพี	- เพื่อขุดลอกแหล่งน้ำธรรมชาติเขตเทศบาลที่ตื้นเขินป้องกันและแก้ปัญหาน้ำท่วมขังและปัญหาภัยแล้งในเขตเทศบาล -ขุดลอกแหล่งน้ำธรรมชาติ	-ขุดลอกลำคลองสุญกว้าง 8.00 เมตร ลึก 3.00 เมตร ยาว 1,200 เมตร จุดเริ่ม N=0540057 E=958835 สิ้นสุด N= 539543 E=958374	0	0	500,000	0	500,000	ประชาชนร้อยละ 80	- ประชาชนได้รับความปลอดภัยจากน้ำท่วมขัง	กองช่าง (แผนชุมชน)
3.	โครงการปรับปรุงระบบกรองน้ำประปาไม่เป็นสนิม สะอาดดื่มได้	- เพื่อปรับปรุงระบบถังกรองระบบประปาบ้าน หมู่ที่ 5	- ปรับปรุงระบบถังกรองระบบประปาบ้าน หมู่ที่ 5 บ้านห้วยม่วง จำนวน 4 แห่ง -บ้านนายเซวง พันธุ์เสน -บ้านนางตอม มีศรี -บ้านนายสุคนธ์ สิงห์ชัย -บ้านนางอำพัน ทัพพุน	0	500,000	0	0	0	ประชาชนร้อยละ80	- สามารถแก้ปัญหาระบบการขาดแคลนน้ำสะอาดเพื่อการอุปโภค/บริโภคในเขตเทศบาลได้อย่างเป็นระบบและมีประสิทธิภาพ	กองช่าง (แผนชุมชน)

ยุทธศาสตร์จังหวัดที่ 3 การเชื่อมโยงเส้นทางคมนาคมและศูนย์โลจิสติกส์ (Logistics Hub)
 ยุทธศาสตร์การพัฒนาขององค์กรปกครองส่วนท้องถิ่นในเขตจังหวัด ที่ ๓ พัฒนาโครงสร้างพื้นฐาน
 ยุทธศาสตร์ที่ 3 ด้านการพัฒนาโครงสร้างพื้นฐาน สาธารณูปโภค สาธารณูปการและการคมนาคม
 แผนงานอุตสาหกรรมและการโยธา งานก่อสร้าง

ที่	โครงการ	วัตถุประสงค์	เป้าหมาย (ผลผลิตของโครงการ)	งบประมาณและที่มา					ตัวชี้วัด (KPI)	ผลลัพธ์ที่คาดว่าจะได้รับ	หน่วยงาน ที่รับผิดชอบ
				2566 (บาท)	2567 (บาท)	2568 (บาท)	2569 (บาท)	2570 (บาท)			
4.	โครงการขยายเขตประปา หมู่ที่ 5 สายคลองสุญ - เอเชีย 41 พร้อมทอถังสูง ถังแชมเปญ	-เพื่อแก้ปัญหาการขาดแคลนน้ำสะอาดเพื่อการอุปโภค/บริโภคในเขตเทศบาล	-ขยายเขตประปาหมู่ที่ 5 สายสายคลองสุญ - เอเชีย 41 พร้อมทอถังสูง ถังแชมเปญ 20ลูกบาศก์เมตร สูง 20 เมตร จุดเริ่ม N=53868 E=958796	0	0	1,026,167	0	0	70%ของประชาชนหมู่ที่ 5	สามารถแก้ปัญหาการขาดแคลนน้ำสะอาดเพื่อการอุปโภค/บริโภคในเขตเทศบาลได้อย่างเป็นระบบและมีประสิทธิภาพ	กองช่าง (แผนชุมชน)

ยุทธศาสตร์จังหวัดที่ 3 การเชื่อมโยงเส้นทางคมนาคมและศูนย์โลจิสติกส์ (Logistics Hub)
 ยุทธศาสตร์การพัฒนาขององค์กรปกครองส่วนท้องถิ่นในเขตจังหวัด ที่ 3 พัฒนาโครงสร้างพื้นฐาน
 ยุทธศาสตร์ที่ 3 ด้านการพัฒนาโครงสร้างพื้นฐาน สาธารณูปโภค สาธารณูปการและการคมนาคม
 แผนงานอุตสาหกรรมและการโยธา งานก่อสร้าง

ที่	โครงการ	วัตถุประสงค์	เป้าหมาย (ผลผลิตของโครงการ)	งบประมาณและที่มา					ตัวชี้วัด (KPI)	ผลลัพธ์ที่คาดว่าจะได้รับ	หน่วยงาน ที่รับผิดชอบ
				2566 (บาท)	2567 (บาท)	2568 (บาท)	2569 (บาท)	2570 (บาท)			
5.	โครงการก่อสร้างถนนคอนกรีตเสริมเหล็ก ซอยอุดม – ซลประทาน หมู่ที่ 5 บ้านห้วยล่่วง	- เพื่อความสะดวกในการขนส่งผลผลิตทางการเกษตร	-ก่อสร้างถนนคอนกรีตเสริมเหล็กซอยอุดม - ถนนซลประทาน (โดยเริ่มจุดเขตถนนซลประทาน สิ้นสุดบ้านนายจักร แก้วเจริญ)กว้าง 4.00 เมตร ยาว 860 เมตร หนา 0.15 เมตร เริ่ม N=538368 E=959676 สิ้นสุด N=588472 E=960307	0	0	0	0	2,064,000	ประชาชนร้อยละ20	- เพื่อความสะดวกในการขนส่งผลผลิตทางการเกษตร	กองช่าง (แผนชุมชน)

ยุทธศาสตร์จังหวัดที่ 3 การเชื่อมโยงเส้นทางคมนาคมและศูนย์โลจิสติกส์ (Logistics Hub)
 ยุทธศาสตร์การพัฒนาขององค์กรปกครองส่วนท้องถิ่นในเขตจังหวัด ที่ 3 พัฒนาโครงสร้างพื้นฐาน
 ยุทธศาสตร์ที่ 3 ด้านการพัฒนาโครงสร้างพื้นฐาน สาธารณูปโภค สาธารณูปการและการคมนาคม
 แผนงานอุตสาหกรรมและการโยธา งานก่อสร้าง

ที่	โครงการ	วัตถุประสงค์	เป้าหมาย (ผลผลิตของโครงการ)	งบประมาณและที่มา					ตัวชี้วัด (KPI)	ผลลัพธ์ที่คาดว่าจะได้รับ	หน่วยงาน ที่รับผิดชอบ
				2566 (บาท)	2567 (บาท)	2568 (บาท)	2569 (บาท)	2570 (บาท)			
6.	โครงการก่อสร้างถนนคอนกรีต สาย 3 แยกถึงบ้านนายเวียง ศรีโชติ หมู่ที่ 5 บ้านห้วยลวง เชื่อมต่อหมู่ที่ 6 ตำบล บ้านส่อง	-เพื่อใช้เป็นเส้นทางสัญจรไป-มา ในการเดินทางไปมหาราช ทต.บ้านส่อง-เวียงสระ	ก่อสร้างถนนคอนกรีตเสริมเหล็กต่อจาก 3 แยกถึงบ้านนายเวียง ศรีโชติ เขตแถบ อ.เวียงสระ ความยาว 1,200 ม. ความกว้าง 4 ม. หนา 0.15 ม. จุดเริ่มต้น47P=0539921 UTM=0958844 สิ้นสุด47P=0540953 UTM=0958988	0	0	0	2,496,000	0	ประชาชนร้อยละ60	ประชาชนได้รับความสะดวกและปลอดภัยในการสัญจรไป-มา	กองช่าง (แผนชุมชน) / อบจ.

ยุทธศาสตร์จังหวัดที่ 3 การเชื่อมโยงเส้นทางคมนาคมและศูนย์โลจิสติกส์ (Logistics Hub)
 ยุทธศาสตร์การพัฒนาขององค์กรปกครองส่วนท้องถิ่นในเขตจังหวัด ที่ 3 พัฒนาโครงสร้างพื้นฐาน
 ยุทธศาสตร์ที่ 3 ด้านการพัฒนาโครงสร้างพื้นฐาน สาธารณูปโภค สาธารณูปการและการคมนาคม
 แผนงานอุตสาหกรรมและการโยธา งานก่อสร้าง

ที่	โครงการ	วัตถุประสงค์	เป้าหมาย (ผลผลิตของโครงการ)	งบประมาณและที่มา					ตัวชี้วัด (KPI)	ผลลัพธ์ที่คาดว่าจะได้รับ	หน่วยงาน ที่รับผิดชอบ
				2566 (บาท)	2567 (บาท)	2568 (บาท)	2569 (บาท)	2570 (บาท)			
7.	โครงการก่อสร้างถนนคอนกรีตเสริมเหล็ก ลำเลียงผลผลิตขอยอ่างเก็บน้ำหมู่ที่ 5 บ้านห้วยล่ง	-เพื่อใช้เป็นเส้นทางสัญจรไป-มา ในการเดินทางไปมหาราช ทต.บ้านส้อง-เวียงสระ	ก่อสร้างถนนคอนกรีตเสริมเหล็กขอยอ่างเก็บน้ำหมู่ที่ 5 บ้านห้วยล่ง กว้าง 3.00 เมตร ยาว 200 เมตร หนา 0.15 เมตร จุดเริ่มต้น47P=0539268 UTM=0960082 สิ้นสุด47P=0539432 UTM=0960013	0	0	0	2,496,000	0	ประชาชน ร้อยละ60	ประชาชน ได้รับความ สะดวกและปลอดภัยใน การสัญจรไป-มา	กองช่าง (แผนชุมชน) / อบจ.

รายละเอียดโครงการพัฒนา
แผนพัฒนาท้องถิ่น (พ.ศ. 2566 - 2570)
เทศบาลตำบลพรุพี

ยุทธศาสตร์จังหวัดที่ 3 การเชื่อมโยงเส้นทางคมนาคมและศูนย์โลจิสติกส์ (Logistics Hub)
ยุทธศาสตร์การพัฒนาขององค์กรปกครองส่วนท้องถิ่นในเขตจังหวัด ที่ 3 พัฒนาโครงสร้างพื้นฐาน
ยุทธศาสตร์ที่ 3 ด้านการพัฒนาโครงสร้างพื้นฐาน สาธารณูปโภค สาธารณูปการและการคมนาคม
แผนงานอุตสาหกรรมและการโยธา งานก่อสร้าง

ที่	โครงการ	วัตถุประสงค์	เป้าหมาย (ผลผลิตของโครงการ)	งบประมาณและที่มา					ตัวชี้วัด (KPI)	ผลลัพธ์ที่คาดว่าจะได้รับ	หน่วยงาน ที่รับผิดชอบ
				2566 (บาท)	2567 (บาท)	2568 (บาท)	2569 (บาท)	2570 (บาท)			
1.	โครงการก่อสร้างถนนคอนกรีตเสริมเหล็กถนนราษฎร์ร่วมใจ เขต ๑(บ้านตาลบ) หมู่ที่ 6	- เพื่อให้การสัญจรไปมาสะดวกและปลอดภัย - เพื่อรองรับการจราจรในเขตชุมชนที่แออัดให้ขยายตัวมากยิ่งขึ้น	ก่อสร้างถนนราษฎร์ร่วมใจ เขต ๑(บ้านตาลบ) คอนกรีตเสริมเหล็ก 1 หมู่ที่ 6 กว้าง 4 เมตร ยาว 200 เมตรหนา 0.15 ม. จุดเริ่ม 47P=0539769 UTM=0960823 สิ้นสุด 47P=0540914 UTM=0960830	0	400,000	0	0	0	ประชาชนร้อยละ20	- ประชาชนได้รับความสะดวกและปลอดภัยในการสัญจรไปมา	กองช่าง (แผนชุมชน)

ยุทธศาสตร์จังหวัดที่ 3 การเชื่อมโยงเส้นทางคมนาคมและศูนย์โลจิสติกส์ (Logistics Hub)
 ยุทธศาสตร์การพัฒนาขององค์กรปกครองส่วนท้องถิ่นในเขตจังหวัด ที่ 3 พัฒนาโครงสร้างพื้นฐาน
 ยุทธศาสตร์ที่ 3 ด้านการพัฒนาโครงสร้างพื้นฐาน สาธารณูปโภค สาธารณูปการและการคมนาคม
 แผนงานอุตสาหกรรมและการโยธา

ที่	โครงการ	วัตถุประสงค์	เป้าหมาย (ผลผลิตของโครงการ)	งบประมาณและที่มา					ตัวชี้วัด (KPI)	ผลลัพธ์ที่คาดว่าจะได้รับ	หน่วยงาน ที่รับผิดชอบ
				2566 (บาท)	2567 (บาท)	2568 (บาท)	2569 (บาท)	2570 (บาท)			
2.	โครงการก่อสร้างถนนคอนกรีตเสริมเหล็กถนนซอยราษฎร์ร่วมใจข้างบ้านกำนันเสรี (เกษตร 2) หมู่ที่ 6 บ้านห้วยตอ	- เพื่อให้การสัญจรไปมาสะดวกและปลอดภัย - เพื่อรองรับการจราจรในเขตชุมชนที่แออัดให้ขยายตัวมากยิ่งขึ้น	ก่อสร้างถนนซอยราษฎร์ร่วมใจข้างบ้านกำนันเสรี (เกษตร 2) หมู่ที่ 6 กว้าง 5 ม. ยาว 600 ม.หนา 0.15 ม.จุดเริ่ม 47P=0539260 UTM=0960325 สิ้นสุด 47P=0540220 UTM=0960039	0	0	0	1,950,000	0	ประชาชนร้อยละ20	- ประชาชนได้รับความสะดวกและปลอดภัยในการสัญจรไปมา	กองช่าง (แผนชุมชน)

ยุทธศาสตร์จังหวัดที่ 3 การเชื่อมโยงเส้นทางคมนาคมและศูนย์โลจิสติกส์ (Logistics Hub)
 ยุทธศาสตร์การพัฒนาขององค์กรปกครองส่วนท้องถิ่นในเขตจังหวัด ที่ ๓ พัฒนาโครงสร้างพื้นฐาน
 ยุทธศาสตร์ที่ 3 ด้านการพัฒนาโครงสร้างพื้นฐาน สาธารณูปโภค สาธารณูปการและการคมนาคม
 แผนงานอุตสาหกรรมและการโยธา

ที่	โครงการ	วัตถุประสงค์	เป้าหมาย (ผลผลิตของโครงการ)	งบประมาณและที่มา					ตัวชี้วัด (KPI)	ผลลัพธ์ที่คาดว่าจะได้รับ	หน่วยงาน ที่รับผิดชอบ
				2566 (บาท)	2567 (บาท)	2568 (บาท)	2569 (บาท)	2570 (บาท)			
3.	โครงการก่อสร้างท่อ ลอดเหลี่ยมหน้าบ้าน นายผิน พินนุรุช หมู่ที่ 6 บ้านห้วยตอ	-เพื่อป้องกันน้ำท่วมขัง และช่วยระบายน้ำแก้ไข ปัญหาความเดือดร้อน ประชาชน	-ก่อสร้างท่อลอดเหลี่ยมหน้าบ้าน นายผิน พินนุรุช หมู่ที่ 6 บ้าน ห้วยตอ กว้าง 1.50 เมตร ลึก 1.50 เมตร ยาว 8.00 เมตร 47P=0538915 UTM=0961388	500,000	0	0	500,000	0	ประชาชน ร้อยละ20	-สามารถป้องกัน น้ำท่วมขัง ระบายน้ำได้ดี ในช่วงฤดูฝน	กองช่าง (แผนชุมชน)/ อบจ.

ยุทธศาสตร์จังหวัดที่ 3 การเชื่อมโยงเส้นทางคมนาคมและศูนย์โลจิสติกส์ (Logistics Hub)
 ยุทธศาสตร์การพัฒนาขององค์กรปกครองส่วนท้องถิ่นในเขตจังหวัด ที่ ๓ พัฒนาโครงสร้างพื้นฐาน
 ยุทธศาสตร์ที่ 3 ด้านการพัฒนาโครงสร้างพื้นฐาน สาธารณูปโภค สาธารณูปการและการคมนาคม
 แผนงานอุตสาหกรรมและการโยธา

ที่	โครงการ	วัตถุประสงค์	เป้าหมาย (ผลผลิตของโครงการ)	งบประมาณและที่มา					ตัวชี้วัด (KPI)	ผลลัพธ์ที่คาดว่าจะได้รับ	หน่วยงาน ที่รับผิดชอบ
				2566(บาท)	2567 (บาท)	2568 (บาท)	2569 (บาท)	2570 (บาท)			
4.	โครงการขุดลอกคูระบายน้ำเมรุวัดสุคนธาवास หมู่ที่ 6 บ้านห้วยตอ – บ้านนายสันติ มีแสง	เพื่อช่วยในการระบายน้ำได้ดี ป้องกันน้ำท่วม ชั่งแก้ปัญหาน้ำท่วมของประชาชน	ขุดลอกคูระบายน้ำเมรุวัดสุคนธาवास หมู่ที่ 6 บ้านห้วยตอ – บ้านนายสันติ มีแสง กว้าง 50 เซนติเมตร สูง 50 เซนติเมตร (ตัวU) ความยาว 214 เมตร คูดิน ปากกว้าง 1.80 เมตร ลึก 60 เซนติเมตร ท้องกว้าง 1 เมตร จุดเริ่มต้น 47 P 0539263 UTM 0962058 จุดสิ้นสุด 47 P 0540804 UTM 0962064	0	0	0	0	100,000	ประชาชน ร้อยละ 20	- ประชาชนได้รับการแก้ไขปัญหาน้ำท่วมขังและปัญหาภัยแล้ง	กองช่าง

ยุทธศาสตร์จังหวัดที่ 3 การเชื่อมโยงเส้นทางคมนาคมและศูนย์โลจิสติกส์ (Logistics Hub)

ยุทธศาสตร์การพัฒนาขององค์กรปกครองส่วนท้องถิ่นในเขตจังหวัด ที่ ๓ พัฒนาโครงสร้างพื้นฐาน

ยุทธศาสตร์ที่ 3 ด้านการพัฒนาโครงสร้างพื้นฐาน สาธารณูปโภค สาธารณูปการและการคมนาคม

แผนงานอุตสาหกรรมและการโยธา

ที่	โครงการ	วัตถุประสงค์	เป้าหมาย (ผลผลิตของโครงการ)	งบประมาณและที่มา					ตัวชี้วัด (KPI)	ผลลัพธ์ที่คาดว่าจะได้รับ	หน่วยงาน ที่รับผิดชอบ
				2566 (บาท)	2567 (บาท)	2568 (บาท)	2569 (บาท)	2570 (บาท)			
5.	โครงการขุดลอกทางน้ำเพื่อป้องกันและแก้ปัญหาน้ำท่วมขัง และปัญหาภัยแล้ง ในเขตเทศบาลตำบลพรุพี	- เพื่อขุดลอกแหล่งน้ำธรรมชาติเขตเทศบาลที่ตื้นเขินป้องกันและแก้ปัญหาน้ำท่วมขังและปัญหาภัยแล้งในเขตเทศบาล -ขุดลอกแหล่งน้ำธรรมชาติ	- ขุดลอกห้วยตอ ระยะทาง 500 เมตร หน้าบ้านนางตา-บ้านนายผิน พินนุรุช	0	0	0	250,000	0	ประชาชนร้อยละ 80	- ประชาชนได้รับความปลอดภัยจากน้ำท่วมขัง	กองช่าง (แผนชุมชน)
6.	โครงการปรับปรุงท่อเมนส่งน้ำประปา หมู่ที่ 6 บ้านห้วยตอ	- เพื่อแก้ปัญหาคารขาดแคลนน้ำสะอาดเพื่อการอุปโภค/บริโภคในเขตเทศบาล	-ปรับปรุงท่อเมนจ่ายน้ำในพื้นที่หมู่ที่ 6 ได้มาตรฐานและลดการสูญเสียจากปัญหาท่อแตกท่อรั่วและขยายเขตบริการระบบประปาให้ครอบคลุม	0	0	500,000	0	0	1 แห่ง	สามารถแก้ปัญหาคารขาดแคลนน้ำสะอาดเพื่อการอุปโภค/บริโภคในเขตเทศบาลได้อย่างเป็นระบบและมีประสิทธิภาพ	กองช่าง

รายละเอียดโครงการพัฒนา
แผนพัฒนาท้องถิ่น (พ.ศ. 2566 - 2570)
เทศบาลตำบลพรุพี

ยุทธศาสตร์จังหวัดที่ 3 การเชื่อมโยงเส้นทางคมนาคมและศูนย์โลจิสติกส์ (Logistics Hub)
ยุทธศาสตร์การพัฒนาขององค์กรปกครองส่วนท้องถิ่นในเขตจังหวัด ที่ 3 พัฒนาโครงสร้างพื้นฐาน
ยุทธศาสตร์ที่ 3 ด้านการพัฒนาโครงสร้างพื้นฐาน สาธารณูปโภค สาธารณูปการและการคมนาคม
แผนงานอุตสาหกรรมและการโยธา งานก่อสร้าง

ที่	โครงการ	วัตถุประสงค์	เป้าหมาย (ผลผลิตของโครงการ)	งบประมาณและที่มา					ตัวชี้วัด (KPI)	ผลลัพธ์ที่คาดว่าจะได้รับ	หน่วยงาน ที่รับผิดชอบ
				2566 (บาท)	2567 (บาท)	2568 (บาท)	2569 (บาท)	2570 (บาท)			
1.	โครงการก่อสร้างถนนคอนกรีตถนนจุฬาภรณ์ แปลง 1 หมู่ที่ 7 บ้านช่องช้าง	-เพื่อให้การสัญจรไปมาสะดวกและปลอดภัย -เพื่อรองรับการจราจรในเขตชุมชนที่แออัดให้ขยายตัวมากยิ่งขึ้น	ก่อสร้างถนนจุฬาภรณ์ แปลง 1 หมู่ที่ 7 บ้านช่องช้าง กว้าง 5.00 เมตร ความยาว 1,200 เมตร หนา 0.15 ม. จุดเริ่มต้น 47P=0543714 UTM=0962141 สิ้นสุด 47P=0544123 UTM=0961988	0	0	3,120,000	0	0	ประชาชนร้อยละ 20	- ประชาชนได้รับความสะดวกและปลอดภัยในการสัญจรไปมา	กองช่าง (แผนชุมชน)

ยุทธศาสตร์จังหวัดที่ 3 การเชื่อมโยงเส้นทางคมนาคมและศูนย์โลจิสติกส์ (Logistics Hub)
 ยุทธศาสตร์การพัฒนาขององค์กรปกครองส่วนท้องถิ่นในเขตจังหวัด ที่ 3 พัฒนาโครงสร้างพื้นฐาน
 ยุทธศาสตร์ที่ 3 ด้านการพัฒนาโครงสร้างพื้นฐาน สาธารณูปโภค สาธารณูปการและการคมนาคม
 แผนงานอุตสาหกรรมและการโยธา งานก่อสร้าง

ที่	โครงการ	วัตถุประสงค์	เป้าหมาย (ผลผลิตของโครงการ)	งบประมาณและที่มา					ตัวชี้วัด (KPI)	ผลลัพธ์ที่คาดว่าจะได้รับ	หน่วยงาน ที่รับผิดชอบ
				2566 (บาท)	2567 (บาท)	2568 (บาท)	2569 (บาท)	2570 (บาท)			
2.	โครงการก่อสร้างถนนคอนกรีตเสริมเหล็กสายซอยตายน หมู่ที่ ๗ บ้านช่องช้าง	- เพื่อให้การสัญจรไปมาสะดวกและปลอดภัย - เพื่อรองรับการจราจรในเขตชุมชนที่แออัดให้ขยายตัวมากยิ่งขึ้น	ก่อสร้างสายซอยตายน หมู่ที่ ๗ บ้านช่องช้าง กว้าง ๔ ม. ยาว ๒๐๐ ม. หน้า ๐.๑๕ ม. จุดเริ่มต้น 47P=0544380 UTM=0963402 สิ้นสุด 47P=0544097 UTM=0963599	-		-	-	416,000	ประชาชนร้อยละ 20	- ประชาชนได้รับความสะดวกและปลอดภัยในการสัญจรไปมา	กองช่าง (แผนชุมชน)

ยุทธศาสตร์จังหวัดที่ 3 การเชื่อมโยงเส้นทางคมนาคมและศูนย์โลจิสติกส์ (Logistics Hub)
 ยุทธศาสตร์การพัฒนาขององค์กรปกครองส่วนท้องถิ่นในเขตจังหวัด ที่ 3 พัฒนาโครงสร้างพื้นฐาน
 ยุทธศาสตร์ที่ 3 ด้านการพัฒนาโครงสร้างพื้นฐาน สาธารณูปโภค สาธารณูปการและการคมนาคม
 แผนงานอุตสาหกรรมและการโยธา

ที่	โครงการ	วัตถุประสงค์	เป้าหมาย (ผลผลิตของโครงการ)	งบประมาณและที่มา					ตัวชี้วัด (KPI)	ผลลัพธ์ที่คาดว่าจะได้รับ	หน่วยงาน ที่รับผิดชอบ
				2566 (บาท)	2567 (บาท)	2568 (บาท)	2569 (บาท)	2570 (บาท)			
3.	โครงการก่อสร้างถนนคอนกรีตเหล็กสายซอยประปา หมู่ที่ ๗ บ้านช่องช้าง	- เพื่อให้การสัญจรไปมาสะดวกและปลอดภัย - เพื่อรองรับการจราจรในเขตชุมชนที่แออัดให้ขยายตัวมากยิ่งขึ้น	ก่อสร้างสายซอยประปา หมู่ที่ ๗ บ้านช่องช้าง กว้าง ๔ ม. ยาว ๘๐๐ ม. หนา ๐.๑๕ ม. จุดเริ่มต้น 47P=0544924 UTM=0964299 สิ้นสุด 47P=0545122 UTM=0964260	0	0	0	1,664,000	0	ประชาชนร้อยละ 20	- ประชาชนได้รับความสะดวกและปลอดภัยในการสัญจรไปมา	กองช่าง (แผนชุมชน)

ยุทธศาสตร์จังหวัดที่ 3 การเชื่อมโยงเส้นทางคมนาคมและศูนย์โลจิสติกส์ (Logistics Hub)
 ยุทธศาสตร์การพัฒนาขององค์กรปกครองส่วนท้องถิ่นในเขตจังหวัด ที่ 3 พัฒนาโครงสร้างพื้นฐาน
 ยุทธศาสตร์ที่ 3 ด้านการพัฒนาโครงสร้างพื้นฐาน สาธารณูปโภค สาธารณูปการและการคมนาคม
 แผนงานอุตสาหกรรมและการโยธา งานก่อสร้าง

ที่	โครงการ	วัตถุประสงค์	เป้าหมาย (ผลผลิตของโครงการ)	งบประมาณและที่มา					ตัวชี้วัด (KPI)	ผลลัพธ์ที่คาดว่าจะได้รับ	หน่วยงาน ที่รับผิดชอบ
				2566 (บาท)	2567 (บาท)	2568 (บาท)	2569 (บาท)	2570 (บาท)			
4.	โครงการก่อสร้างถนนคอนกรีตเหล็กสายซอยเขตกุ่มที่ ๗ บ้านช่องข้าง	- เพื่อให้การสัญจรไปมาสะดวกและปลอดภัย - เพื่อรองรับการจราจรในเขตชุมชนที่แออัดให้ขยายตัวมากยิ่งขึ้น	ก่อสร้างสายซอยเขตกุ่มที่ ๗ บ้านช่องข้าง กว้าง 5 ม. ยาว 6๐๐ ม. หนา ๐.๑๕ ม. (เป็นตอนๆ) จุดเริ่มต้น 47P=0543286 UTM=0961746 สิ้นสุด 47P=0543195 UTM=0961942	0	0	0	0	1,560,000	ประชาชนร้อยละ 20	- ประชาชนได้รับความสะดวกและปลอดภัยในการสัญจรไปมา	กองช่าง (แผนชุมชน)

ยุทธศาสตร์จังหวัดที่ 3 การเชื่อมโยงเส้นทางคมนาคมและศูนย์โลจิสติกส์ (Logistics Hub)
 ยุทธศาสตร์การพัฒนาขององค์กรปกครองส่วนท้องถิ่นในเขตจังหวัด ที่ 3 พัฒนาโครงสร้างพื้นฐาน
 ยุทธศาสตร์ที่ 3 ด้านการพัฒนาโครงสร้างพื้นฐาน สาธารณูปโภค สาธารณูปการและการคมนาคม
 แผนงานอุตสาหกรรมและการโยธา งานก่อสร้าง

ที่	โครงการ	วัตถุประสงค์	เป้าหมาย (ผลผลิตของโครงการ)	งบประมาณและที่มา					ตัวชี้วัด (KPI)	ผลลัพธ์ที่คาดว่าจะได้รับ	หน่วยงาน ที่รับผิดชอบ
				2566 (บาท)	2567 (บาท)	2568 (บาท)	2569 (บาท)	2570 (บาท)			
5.	โครงการก่อสร้างถนนคอนกรีตเสริมเหล็ก ลำเลียงผลผลิตขอย ยายสำราญ หมู่ที่ 7 บ้านช่องช้าง	-เพื่อให้การสัญจรไปมา สะดวกปลอดภัยรองรับ การขนส่งผลผลิตทางการ เกษตรออกสู่ตลาด	ก่อสร้างถนนคอนกรีตเสริม เหล็กลำเลียงผลผลิตขอย ยายสำราญ หมู่ที่ 7 กว้าง 1 ความยาว 400 เมตร หนา 0.10 เมตร จุดเริ่มต้น47P=0544835 UTM=0964028 สิ้นสุด47P=0544685 UTM=0963966	0	0	0	0	180,000	ประชาชน ร้อยละ80	-ประชาชนได้รับ ความสะดวก ปลอดภัยในการ สัญจรไปมาขนส่ง ผลผลิต	กองช่าง (แผนงาน ชุมชน)

ยุทธศาสตร์จังหวัดที่ 3 การเชื่อมโยงเส้นทางคมนาคมและศูนย์โลจิสติกส์ (Logistics Hub)
 ยุทธศาสตร์การพัฒนาขององค์กรปกครองส่วนท้องถิ่นในเขตจังหวัด ที่ 3 พัฒนาโครงสร้างพื้นฐาน
 ยุทธศาสตร์ที่ 3 ด้านการพัฒนาโครงสร้างพื้นฐาน สาธารณูปโภค สาธารณูปการและการคมนาคม
 แผนงานอุตสาหกรรมและการโยธา งานก่อสร้าง

ที่	โครงการ	วัตถุประสงค์	เป้าหมาย (ผลผลิตของโครงการ)	งบประมาณและที่มา					ตัวชี้วัด (KPI)	ผลลัพธ์ที่คาดว่าจะได้รับ	หน่วยงาน ที่รับผิดชอบ
				2566 (บาท)	2567 (บาท)	2568 (บาท)	2569 (บาท)	2570 (บาท)			
6.	โครงการก่อสร้างถนนคอนกรีตเสริมเหล็กถนนลำเลียงผลผลิตชอยดาจิตร หมู่ที่ 7 บ้านช่องช้าง	-เพื่อให้การสัญจรไปมาสะดวกปลอดภัยรองรับการขนส่งผลผลิตทางการเกษตรออกสู่ตลาด	ก่อสร้างถนนคอนกรีตเสริมเหล็กลำเลียงผลผลิตชอยดาจิตร หมู่ที่ 7 กว้าง 1 ความยาว 400 เมตร หนา 0.10 เมตร จุดเริ่มต้น 47P=0544827 UTM=0964047 สิ้นสุด 47P=0544725 UTM=0964015	0	0	0	0	200,000	ประชาชนร้อยละ80	-ประชาชนได้รับความสะดวกปลอดภัยในการสัญจรไปมาขนส่งผลผลิต	กองช่าง (แผนงานชุมชน)

ยุทธศาสตร์จังหวัดที่ 3 การเชื่อมโยงเส้นทางคมนาคมและศูนย์โลจิสติกส์ (Logistics Hub)

ยุทธศาสตร์การพัฒนาขององค์กรปกครองส่วนท้องถิ่นในเขตจังหวัด ที่ 3 พัฒนาโครงสร้างพื้นฐาน

ยุทธศาสตร์ที่ 3 ด้านการพัฒนาโครงสร้างพื้นฐาน สาธารณูปโภค สาธารณูปการและการคมนาคม

แผนงานอุตสาหกรรมและการโยธา งานก่อสร้าง

ที่	โครงการ	วัตถุประสงค์	เป้าหมาย (ผลผลิตของโครงการ)	งบประมาณและที่มา					ตัวชี้วัด (KPI)	ผลลัพธ์ที่คาดว่าจะได้รับ	หน่วยงาน ที่รับผิดชอบ
				2566 (บาท)	2567 (บาท)	2568 (บาท)	2569 (บาท)	2570 (บาท)			
7.	โครงการก่อสร้างถนนคอนกรีตเสริมเหล็กลำเลียงผลผลิตขอยบ้านป่าสรวงข้างศาลาหมู่บ้าน หมู่ที่ 7 บ้านช่องช้าง	-เพื่อให้การสัญจรไปมาสะดวกปลอดภัยรองรับการขนส่งผลผลิตทางการเกษตรออกสู่ตลาด	ก่อสร้างถนนคอนกรีตเสริมเหล็กลำเลียงผลผลิตขอยป่าสรวง หมู่ที่ 7 กว้าง 3 เมตร ความยาว 200 เมตร หนา 0.15 เมตร จุดเริ่มต้น 47P=0544388 UTM=0962894 สิ้นสุด 47P=0543714 UTM=0962141	0	0	0	0	312,000	ประชาชนร้อยละ80	-ประชาชนได้รับความสะดวกปลอดภัยในการสัญจรไปมาขนส่งผลผลิต	กองช่าง (แผนงานชุมชน)

ยุทธศาสตร์จังหวัดที่ 3 การเชื่อมโยงเส้นทางคมนาคมและศูนย์โลจิสติกส์ (Logistics Hub)

ยุทธศาสตร์การพัฒนาขององค์กรปกครองส่วนท้องถิ่นในเขตจังหวัด ที่ 3 พัฒนาโครงสร้างพื้นฐาน

ยุทธศาสตร์ที่ 3 ด้านการพัฒนาโครงสร้างพื้นฐาน สาธารณูปโภค สาธารณูปการและการคมนาคม

แผนงานอุตสาหกรรมและการโยธา งานก่อสร้าง

ที่	โครงการ	วัตถุประสงค์	เป้าหมาย (ผลผลิตของโครงการ)	งบประมาณและที่มา					ตัวชี้วัด (KPI)	ผลลัพธ์ที่คาดว่าจะได้รับ	หน่วยงาน ที่รับผิดชอบ
				2566 (บาท)	2567 (บาท)	2568 (บาท)	2569 (บาท)	2570 (บาท)			
8.	โครงการก่อสร้างถนน บุกเบิกสายแปลงจุฬา ภรณ์ ๒ - ยวนฝั่ง หมู่ที่ ๗ บ้านช่องช้าง	- เพื่อความสะดวกในการ ขนส่งผลผลิตทางการ เกษตร	บุกเบิกสายแปลงจุฬาภรณ์ ๒ - ยวนฝั่ง หมู่ที่ ๗ กว้าง ๖ ม. ยาว ๒,๐๐๐ ม. จุดเริ่มต้น 47P=0544739 UTM=0963644 สิ้นสุด 47P=0545639 UTM=0963581	0	0	0	0	1,404,000	ประชาชน ร้อยละ 20	- เพื่อความ สะดวกในการ ขนส่งผลผลิต ทางการเกษตร	กองช่าง (แผนชุมชน)

ยุทธศาสตร์จังหวัดที่ 3 การเชื่อมโยงเส้นทางคมนาคมและศูนย์โลจิสติกส์ (Logistics Hub)
 ยุทธศาสตร์การพัฒนาขององค์กรปกครองส่วนท้องถิ่นในเขตจังหวัด ที่ 3 พัฒนาโครงสร้างพื้นฐาน
 ยุทธศาสตร์ที่ 3 ด้านการพัฒนาโครงสร้างพื้นฐาน สาธารณูปโภค สาธารณูปการและการคมนาคม
 แผนงานอุตสาหกรรมและการโยธา งานก่อสร้าง

ที่	โครงการ	วัตถุประสงค์	เป้าหมาย (ผลผลิตของโครงการ)	งบประมาณและที่มา					ตัวชี้วัด (KPI)	ผลลัพธ์ที่คาดว่าจะได้รับ	หน่วยงาน ที่รับผิดชอบ
				2566 (บาท)	2567 (บาท)	2568 (บาท)	2569 (บาท)	2570 (บาท)			
9.	โครงการก่อสร้างถนน บุกเบิกถนนซอยสนทมิโน โนเชื่อมค่าย 508 หมู่ที่ 7 บ้านช่องช้าง	- เพื่อความสะดวกในการ ขนส่งผลผลิตทางการ เกษตร	บุกเบิกถนนซอยสนทมิโน เชื่อมค่าย 508 หมู่ที่ 7 กว้าง 6.00 ม. ยาว 2,000 ม. จุดเริ่มต้น 47P=0543730 UTM=0962438 สิ้นสุด 47P=0543837 UTM=0962247	0	0	0	0	1,404,000	ประชาชน ร้อยละ 20	- เพื่อความ สะดวกในการ ขนส่งผลผลิต ทางการเกษตร	กองช่าง (แผนชุมชน)

ยุทธศาสตร์จังหวัดที่ 3 การเชื่อมโยงเส้นทางคมนาคมและศูนย์โลจิสติกส์ (Logistics Hub)
 ยุทธศาสตร์การพัฒนาขององค์กรปกครองส่วนท้องถิ่นในเขตจังหวัด ที่ 3 พัฒนาโครงสร้างพื้นฐาน
 ยุทธศาสตร์ที่ 3 ด้านการพัฒนาโครงสร้างพื้นฐาน สาธารณูปโภค สาธารณูปการและการคมนาคม
 แผนงานอุตสาหกรรมและการโยธา งานก่อสร้าง

ที่	โครงการ	วัตถุประสงค์	เป้าหมาย (ผลผลิตของโครงการ)	งบประมาณและที่มา					ตัวชี้วัด (KPI)	ผลลัพธ์ที่คาดว่าจะได้รับ	หน่วยงาน ที่รับผิดชอบ
				2566 (บาท)	2567 (บาท)	2568 (บาท)	2569 (บาท)	2570 (บาท)			
10.	โครงการก่อสร้างคูระบายน้ำรางวี โครงการเฉลิมพระเกียรติ หมู่ที่ 7 บ้านช่องช้าง	-เพื่อช่วยในการระบายน้ำได้ดี ป้องกันน้ำท่วมขัง แก้ไขปัญหาน้ำท่วมของประชาชน	-ขุดคูระบายน้ำรางวีโครงการเฉลิมพระเกียรติ กว้าง 1.00 เมตร ลึก 1.00 เมตร ยาว 350 เมตร จุดเริ่มต้น 47P=05343727 UTM=0962433 สิ้นสุด 47P= 0544098 UTM=0963191	0	0	0	0	250,000	ประชาชนร้อยละ50	-ป้องกันน้ำกัดเซาะถนนช่วยในการระบายน้ำได้ดี	กองช่าง (แผนชุมชน)

ยุทธศาสตร์จังหวัดที่ 3 การเชื่อมโยงเส้นทางคมนาคมและศูนย์โลจิสติกส์ (Logistics Hub)
 ยุทธศาสตร์การพัฒนาขององค์กรปกครองส่วนท้องถิ่นในเขตจังหวัด ที่ 3 พัฒนาโครงสร้างพื้นฐาน
 ยุทธศาสตร์ที่ 3 ด้านการพัฒนาโครงสร้างพื้นฐาน สาธารณูปโภค สาธารณูปการและการคมนาคม
 แผนงานอุตสาหกรรมและการโยธา งานก่อสร้าง

ที่	โครงการ	วัตถุประสงค์	เป้าหมาย (ผลผลิตของโครงการ)	งบประมาณและที่มา					ตัวชี้วัด (KPI)	ผลลัพธ์ที่คาดว่าจะได้รับ	หน่วยงาน ที่รับผิดชอบ
				2566 (บาท)	2567 (บาท)	2568 (บาท)	2569 (บาท)	2570 (บาท)			
11.	โครงการก่อสร้างคูระบายน้ำรางวีซอย ระบายน้ำรางวีซอย ยวนฝั่ง หมู่ที่ 7 บ้าน ช่องช้าง	เพื่อช่วยในการระบายน้ำ ได้ดี ป้องกันน้ำท่วมซึ่ง แก้ไขปัญหาน้ำท่วมของ ประชาชน	-ก่อสร้างคูระบายน้ำรางวี ซอยยวนฝั่ง หมู่ที่ 7 บ้าน ช่องช้าง กว้าง 0.60 เมตร ลึก 0.60 เมตร ยาว 50 เมตร จุดเริ่มต้น 47P=0544580 UTM=0963897 สิ้นสุด 47P= 0544862 UTM=0963891	0	300,000	0	0	300,000	ประชาชน ร้อยละ50	ป้องกันน้ำกัด เซาะถนนช่วยใน การระบายน้ำได้ ดีป้องกันน้ำท่วม ซึ่ง	กองช่าง (แผนชุมชน)

ยุทธศาสตร์จังหวัดที่ 3 การเชื่อมโยงเส้นทางคมนาคมและศูนย์โลจิสติกส์ (Logistics Hub)
 ยุทธศาสตร์การพัฒนาขององค์กรปกครองส่วนท้องถิ่นในเขตจังหวัด ที่ 3 พัฒนาโครงสร้างพื้นฐาน
 ยุทธศาสตร์ที่ 3 ด้านการพัฒนาโครงสร้างพื้นฐาน สาธารณูปโภค สาธารณูปการและการคมนาคม
 แผนงานอุตสาหกรรมและการโยธา งานก่อสร้าง

ที่	โครงการ	วัตถุประสงค์	เป้าหมาย (ผลผลิตของโครงการ)	งบประมาณและที่มา					ตัวชี้วัด (KPI)	ผลลัพธ์ที่คาดว่าจะได้รับ	หน่วยงาน ที่รับผิดชอบ
				2566 (บาท)	2567 (บาท)	2568 (บาท)	2569 (บาท)	2570 (บาท)			
12.	โครงการก่อสร้าง บุกเบิกถนนซอยข้าง โรงเรียนบ้านช่องช้าง (อนุสรณ์สถาน) หมู่ที่ 7 บ้านช่องช้าง	-เพื่อใช้ในการสัญจรไปมา ขนส่งผลผลิตออกสู่ตลาด	-ก่อสร้างบุกเบิกถนนซอย ข้างโรงเรียนบ้านช่องช้าง (อนุสรณ์สถาน)กว้าง6.00 เมตร ยาว 500 เมตร จุดเริ่ม 47P=0542588 UTM=0961994 สิ้นสุด 47P= 0542569 UTM=0962080	0	300,000	0	0	300,000	ประชาชน ร้อยละ30	- ประชาชน ได้รับความ สะดวกและ ปลอดภัยในการ สัญจรไปมาขนส่ง ผลผลิต	กองช่าง (แผนชุมชน)

ยุทธศาสตร์จังหวัดที่ 3 การเชื่อมโยงเส้นทางคมนาคมและศูนย์โลจิสติกส์ (Logistics Hub)
 ยุทธศาสตร์การพัฒนาขององค์กรปกครองส่วนท้องถิ่นในเขตจังหวัด ที่ ๓ พัฒนาโครงสร้างพื้นฐาน
 ยุทธศาสตร์ที่ 3 ด้านการพัฒนาโครงสร้างพื้นฐาน สาธารณูปโภค สาธารณูปการและการคมนาคม
 แผนงานอุตสาหกรรมและการโยธา งานก่อสร้าง

ที่	โครงการ	วัตถุประสงค์	เป้าหมาย (ผลผลิตของโครงการ)	งบประมาณและที่มา					ตัวชี้วัด (KPI)	ผลลัพธ์ที่คาดว่าจะได้รับ	หน่วยงาน ที่รับผิดชอบ
				2566 (บาท)	2567 (บาท)	2568 (บาท)	2569 (บาท)	2570 (บาท)			
13.	โครงการปรับปรุงถนน ลูกรังสายจุฬาภรณ์ แปลง 1 แยกค่าย 508 หมู่ที่ 7 บ้านช่องช้าง	เพื่อให้การสัญจรไปมาและ สะดวกปลอดภัย ขนส่ง ผลผลิตออกสู่ตลาดได้ รวดเร็ว	ปรับปรุงถนนลูกรังสายจุฬา ภรณ์ แปลง 1 แยกค่าย 508 หมู่ที่ 7 บ้านช่องช้างกว้าง 5 เมตร ระยะทาง 1,200 เมตร จุดเริ่มต้น 47 P 0544068 UTM 0962154 จุดสิ้นสุด 47 P0544507 UTM 0961851	0	0	0	0	500,000	ประชาชน ร้อยละ 20	- ประชาชน ได้รับความ สะดวกและ ปลอดภัยในการ สัญจรไปมา	กองช่าง

ยุทธศาสตร์จังหวัดที่ 3 การเชื่อมโยงเส้นทางคมนาคมและศูนย์โลจิสติกส์ (Logistics Hub)

ยุทธศาสตร์การพัฒนาขององค์กรปกครองส่วนท้องถิ่นในเขตจังหวัด ที่ 3 พัฒนาโครงสร้างพื้นฐาน

ยุทธศาสตร์ที่ 3 ด้านการพัฒนาโครงสร้างพื้นฐาน สาธารณูปโภค สาธารณูปการและการคมนาคม

แผนงานอุตสาหกรรมและการโยธา งานก่อสร้าง

ที่	โครงการ	วัตถุประสงค์	เป้าหมาย (ผลผลิตของโครงการ)	งบประมาณและที่มา					ตัวชี้วัด (KPI)	ผลลัพธ์ที่คาดว่าจะได้รับ	หน่วยงาน ที่รับผิดชอบ
				2566(บาท)	2567(บาท)	2568 (บาท)	2569 (บาท)	2570 (บาท)			
14.	โครงการก่อสร้างฝายน้ำล้นซอยตาจิตร หมู่ที่ 7 บ้านช่องช้าง	เพื่อขุดลอกแหล่งน้ำธรรมชาติที่ตื้นเขินป้องกันและแก้ไขปัญหาน้ำท่วมขังและปัญหาภัยแล้ง	ก่อสร้างฝายน้ำล้นซอยตาจิตร หมู่ที่ 7 บ้านช่องช้าง ขนาดกว้าง 5.00 เมตร ลึก 0.50 – 1.00 เมตร หน้าฝายยาว 20 เมตร 47 P0544815 UTM0964056	0	0	0	0	200,000	ประชาชนร้อยละ20	- ประชาชนได้รับการแก้ไขปัญหา น้ำท่วมขังและปัญหาภัยแล้ง	กองช่าง

ยุทธศาสตร์จังหวัดที่ 3 การเชื่อมโยงเส้นทางคมนาคมและศูนย์โลจิสติกส์ (Logistics Hub)
 ยุทธศาสตร์การพัฒนาขององค์กรปกครองส่วนท้องถิ่นในเขตจังหวัด ที่ ๓ พัฒนาโครงสร้างพื้นฐาน
 ยุทธศาสตร์ที่ 3 ด้านการพัฒนาโครงสร้างพื้นฐาน สาธารณูปโภค สาธารณูปการและการคมนาคม
 แผนงานอุตสาหกรรมและการโยธา งานก่อสร้าง

ที่	โครงการ	วัตถุประสงค์	เป้าหมาย (ผลผลิตของโครงการ)	งบประมาณและที่มา					ตัวชี้วัด (KPI)	ผลลัพธ์ที่คาดว่าจะได้รับ	หน่วยงาน ที่รับผิดชอบ
				2566 (บาท)	2567 (บาท)	2568 (บาท)	2569 (บาท)	2570 (บาท)			
15.	โครงการก่อสร้างถังเก็บน้ำคลองคันเบ็ด หมู่ที่ 7 บ้านช่องซ่าง	เพื่อแก้ปัญหาภัยแล้งและน้ำในการเกษตร	ก่อสร้างถังเก็บน้ำคลองคันเบ็ด หมู่ที่ 7 บ้านช่องซ่าง กว้าง 5.00 เมตร ยาว 15.00 เมตร ลึก 20.50 เมตร พร้อมถังกรอง 47 P0544441 UTM0963017	0	0	0	0	500,000	ประชาชน ร้อยละ 20	- ประชาชนได้รับการแก้ปัญหา น้ำท่วมขังและปัญหาภัยแล้ง	กองช่าง

ยุทธศาสตร์จังหวัดที่ 3 การเชื่อมโยงเส้นทางคมนาคมและศูนย์โลจิสติกส์ (Logistics Hub)

ยุทธศาสตร์การพัฒนาขององค์กรปกครองส่วนท้องถิ่นในเขตจังหวัด ที่ ๓ พัฒนาโครงสร้างพื้นฐาน

ยุทธศาสตร์ที่ 3 ด้านการพัฒนาโครงสร้างพื้นฐาน สาธารณูปโภค สาธารณูปการและการคมนาคม

แผนงานอุตสาหกรรมและการโยธา งานก่อสร้าง

ที่	โครงการ	วัตถุประสงค์	เป้าหมาย (ผลผลิตของโครงการ)	งบประมาณและที่มา					ตัวชี้วัด (KPI)	ผลลัพธ์ที่คาดว่าจะได้รับ	หน่วยงาน ที่รับผิดชอบ
				2566 (บาท)	2567 (บาท)	2568 (บาท)	2569 (บาท)	2570 (บาท)			
16	โครงการก่อสร้างถนนน้ำล้น ซอยป่าสร้าง หมู่ที่ 7 บ้านช่องช้าง	- เพื่อป้องกันและแก้ปัญหา น้ำท่วมขังและปัญหากล้วยแล้งในเขตเทศบาล - เพื่อให้การสัญจรไปมาสะดวกและปลอดภัย	- ก่อสร้างถนนน้ำล้นซอยป่าสร้าง หมู่ที่ ๗ บ้านช่องช้าง กว้าง 7 ยาว 20 เมตร 47 P0543453 UTM0963013	0	0	500,000	0	0	ประชาชนร้อยละ80	- สามารถแก้ปัญหาน้ำท่วมและปัญหากล้วยแล้งในเขตเทศบาลได้อย่างเป็นระบบและมีประสิทธิภาพ - ประชาชนได้รับความสะดวกและปลอดภัยในการสัญจรไปมา	กองช่าง (แผนชุมชน) ทรัพยากรน้ำ

ยุทธศาสตร์จังหวัดที่ 3 การเชื่อมโยงเส้นทางคมนาคมและศูนย์โลจิสติกส์ (Logistics Hub)
 ยุทธศาสตร์การพัฒนาขององค์กรปกครองส่วนท้องถิ่นในเขตจังหวัด ที่ 3 พัฒนาโครงสร้างพื้นฐาน
 ยุทธศาสตร์ที่ 3 ด้านการพัฒนาโครงสร้างพื้นฐาน สาธารณูปโภค สาธารณูปการและการคมนาคม
 แผนงานอุตสาหกรรมและการโยธา งานก่อสร้าง

ที่	โครงการ	วัตถุประสงค์	เป้าหมาย (ผลผลิตของโครงการ)	งบประมาณและที่มา					ตัวชี้วัด (KPI)	ผลลัพธ์ที่คาดว่าจะได้รับ	หน่วยงาน ที่รับผิดชอบ
				2566 (บาท)	2567 (บาท)	2568 (บาท)	2569 (บาท)	2570 (บาท)			
17.	โครงการปรับปรุงท่อเมนส่งน้ำ /ขยายเขตระบบประปา หมู่ที่ 7 บ้านช่องช้าง	- เพื่อแก้ปัญหาการขาดแคลนน้ำสะอาดเพื่อการอุปโภค/บริโภคในเขตเทศบาล	-ปรับปรุงท่อเมนน้ำในพื้นที่ หมู่ที่ 7 เขต 1-เขต 2 ให้ได้มาตรฐาน และลดการสูญเสีย น้ำจากปัญหาท่อแตก/ท่อรั่ว และขยายเขตบริการระบบประปาให้ครอบคลุม	500,000	0	500,000	0	0	4 แห่ง	สามารถแก้ปัญหาการขาดแคลนน้ำสะอาดเพื่อการอุปโภค/บริโภคในเขตเทศบาลได้อย่างเป็นระบบและมีประสิทธิภาพ	กองช่าง

ยุทธศาสตร์จังหวัดที่ 3 การเชื่อมโยงเส้นทางคมนาคมและศูนย์โลจิสติกส์ (Logistics Hub)
 ยุทธศาสตร์การพัฒนาขององค์กรปกครองส่วนท้องถิ่นในเขตจังหวัด ที่ ๓ พัฒนาโครงสร้างพื้นฐาน
 ยุทธศาสตร์ที่ 3 ด้านการพัฒนาโครงสร้างพื้นฐาน สาธารณูปโภค สาธารณูปการและการคมนาคม
 แผนงานอุตสาหกรรมและการโยธา งานก่อสร้าง

ที่	โครงการ	วัตถุประสงค์	เป้าหมาย (ผลผลิตของโครงการ)	งบประมาณและที่มา					ตัวชี้วัด (KPI)	ผลลัพธ์ที่ คาดว่าจะ ได้รับ	หน่วยงาน ที่รับผิดชอบ
				2566 (บาท)	2567 (บาท)	2568 (บาท)	2569 (บาท)	2570 (บาท)			
18.	โครงการก่อสร้างถนน ลำเลียงผลผลิต ขอย ตาดิจิตร	-เพื่อสร้างใช้เส้นทาง ลำเลียงผลผลิตสะดวก และปลอดภัยทั้งชีวิตและ ทรัพย์สินและนำผลผลิต ทางเกษตรออกสู่ตลาดได้ อย่างรวดเร็ว	เทคอนกรีตเสริมเหล็ก ความกว้าง 1 เมตร ยาว 500 เมตร ความหนา 10 เซนติเมตร จุดเริ่มต้น47P=0544720 UTM=0964017 สิ้นสุด47P=0544599 UTM=0964061	300,000	0	0	0	0	ประชาชนใช้ ร้อยละ 40	ประชาชน ได้รับความ สะดวกและ ปลอดภัยใน การสัญจร ไป-มา สะดวกและ นำผลผลิต ทางเกษตร ได้อย่าง รวดเร็ว	กองช่าง (แผนชุมชนหมู่ ที่ 7)

ยุทธศาสตร์จังหวัดที่ 3 การเชื่อมโยงเส้นทางคมนาคมและศูนย์โลจิสติกส์ (Logistics Hub)
 ยุทธศาสตร์การพัฒนาขององค์กรปกครองส่วนท้องถิ่นในเขตจังหวัด ที่ ๓ พัฒนาโครงสร้างพื้นฐาน
 ยุทธศาสตร์ที่ 3 ด้านการพัฒนาโครงสร้างพื้นฐาน สาธารณูปโภค สาธารณูปการและการคมนาคม
 แผนงานอุตสาหกรรมและการโยธา งานก่อสร้าง

ที่	โครงการ	วัตถุประสงค์	เป้าหมาย (ผลผลิตของโครงการ)	งบประมาณและที่มา					ตัวชี้วัด (KPI)	ผลลัพธ์ที่คาดว่าจะได้รับ	หน่วยงาน ที่รับผิดชอบ
				2566 (บาท)	2567 (บาท)	2568 (บาท)	2569 (บาท)	2570 (บาท)			
19.	โครงการถนนลำเลียง ผลผลิตขอยลูงสาร หมู่ที่ 7 บ้านช่องช้าง	-เพื่อใช้เส้นทางลำเลียง ผลผลิตสะตอกและ ปลอดภัยและทรัพย์สินนำ ผลผลิตทางการเกษตร นำสู่ตลาดได้อย่างรวดเร็ว	เทคอนกรีตเสริมเหล็ก ความกว้าง 1 ม. ความยาว 500 ม. ความหนา 10 เซนติเมตรจุดเริ่มต้น 47P=0542381 UTM=0961359 สิ้นสุด47P=0542813 UTM=0960945	0	300,000	0	0	0	ประชาชนใช้ ร้อยละ 30	ประชาชน ได้รับความ สะดวกและ ปลอดภัยใน การสัญจรไป- มา สะตอก และนำผลผลิต ทางการ เกษตรได้อย่าง รวดเร็ว	กองช่าง (แผนชุมชน หมู่ที่ 7)

ยุทธศาสตร์จังหวัดที่ 3 การเชื่อมโยงเส้นทางคมนาคมและศูนย์โลจิสติกส์ (Logistics Hub)
 ยุทธศาสตร์การพัฒนาขององค์กรปกครองส่วนท้องถิ่นในเขตจังหวัด ที่ 3 พัฒนาโครงสร้างพื้นฐาน
 ยุทธศาสตร์ที่ 3 ด้านการพัฒนาโครงสร้างพื้นฐาน สาธารณูปโภค สาธารณูปการและการคมนาคม
 แผนงานอุตสาหกรรมและการโยธา งานก่อสร้าง

ที่	โครงการ	วัตถุประสงค์	เป้าหมาย (ผลผลิตของโครงการ)	งบประมาณและที่มา					ตัวชี้วัด (KPI)	ผลลัพธ์ที่คาดว่าจะได้รับ	หน่วยงาน ที่รับผิดชอบ
				2566 (บาท)	2567 (บาท)	2568 (บาท)	2569 (บาท)	2570 (บาท)			
20.	โครงการบุกเบิกถนนสายควนตันต่อแยกเขาตก หมู่ที่ 7 (ขอยป่าเจียม)	-เพื่อใช้เส้นทางสัญจรไป-มาสะดวกปลอดภัยทั้งชีวิตและทรัพย์สินสามารถนำผลผลิตทางการเกษตรออกสู่ตลาดได้อย่างรวดเร็วและเป็นเส้นทางที่ท่องเที่ยวในอนาคต	บุกเบิกถนน ความกว้าง 6 ม. ความยาว 2,500 ม. จุดเริ่มต้น47P=0543398 UTM=0963660 สิ้นสุด 47P=0543416 UTM=0964030	0	0	1,755,000	0	0	ประชาชนใช้บริการร้อยละ25	ประชาชนได้รับความสะดวกในการสัญจรไป-มาและนำผลผลิตออกสู่ตลาดได้อย่างรวดเร็วและเป็นพื้นที่ทำเศรษฐกิจในอนาคต	กองช่าง (แผนชุมชนหมู่ที่ 7)

ยุทธศาสตร์จังหวัดที่ 3 การเชื่อมโยงเส้นทางคมนาคมและศูนย์โลจิสติกส์ (Logistics Hub)
 ยุทธศาสตร์การพัฒนาขององค์กรปกครองส่วนท้องถิ่นในเขตจังหวัด ที่ ๓ พัฒนาโครงสร้างพื้นฐาน
 ยุทธศาสตร์ที่ 3 ด้านการพัฒนาโครงสร้างพื้นฐาน สาธารณูปโภค สาธารณูปการและการคมนาคม
 แผนงานอุตสาหกรรมและการโยธา งานก่อสร้าง

ที่	โครงการ	วัตถุประสงค์	เป้าหมาย (ผลผลิตของโครงการ)	งบประมาณและที่มา					ตัวชี้วัด (KPI)	ผลลัพธ์ที่คาดว่าจะได้รับ	หน่วยงาน ที่ รับผิดชอบ
				2566 (บาท)	2567 (บาท)	2568 (บาท)	2569 (บาท)	2570 (บาท)			
21.	โครงการบุกเบิกถนน แยกซอย ตายก (ลุงวร-ป่าแดง)	-เพื่อใช้เป็นเส้นทางสัญจร ไป-มา สะดวกปลอดภัยทั้ง ชีวิตและทรัพย์สินสามารถ นำผลผลิตทางการเกษตร ออกสู่ตลาดได้อย่าง รวดเร็ว	บุกเบิกถนน ความกว้าง 6 ม. ความยาว 3,000 ม. จุดเริ่มต้น47P=0544148 UTM=0963554 สิ้นสุด47P=0543492 UTM=0963950	2,106,000	0	0	0	0	ประชาชน ใช้บริการ ร้อยละ30	ประชาชนได้รับ ความสะดวกและ ปลอดภัยในการ สัญจรไป-มาและ นำผลผลิตออกสู่ ตลาดได้รวดเร็ว	กองช่าง (แผนชุมชน หมู่ที่ 7)

รายละเอียดโครงการพัฒนา
แผนพัฒนาท้องถิ่น (พ.ศ.๒๕๖๖ – ๒๕๗๐)
เทศบาลตำบลพรุฬห์

ยุทธศาสตร์จังหวัดที่ 4 การพัฒนาสังคมปลอดภัย คุณภาพชีวิตที่ดี และมีศักยภาพในการแข่งขัน

ยุทธศาสตร์การพัฒนาขององค์กรปกครองส่วนท้องถิ่นในเขตจังหวัด ที่ 5 ส่งเสริม พัฒนาคุณภาพชีวิต

ยุทธศาสตร์ที่ 4 ด้านศาสนา ศิลปวัฒนธรรม จารีตประเพณีและภูมิปัญญาท้องถิ่น

แผนงานศาสนาวัฒนธรรมและนันทนาการ งานศาสนาวัฒนธรรมท้องถิ่น

ที่	โครงการ	วัตถุประสงค์	เป้าหมาย (ผลผลิต โครงการ)	งบประมาณ					ตัวชี้วัด (KPI)	ผลที่คาดว่าจะ ได้รับ	หน่วยงาน รับผิดชอบ
				2561 (บาท)	2562 (บาท)	2563 (บาท)	2564 (บาท)	2565 (บาท)			
1	โครงการศูนย์การเรียนรู้ ภูมิปัญญาท้องถิ่น (พิพิธภัณฑ์ท้องถิ่น)	- เพื่อเป็นศูนย์กลางในการ อนุรักษ์, ถ่ายทอดองค์ ความรู้ และสืบสานภูมิ ปัญญาท้องถิ่น - เพื่อเป็นแหล่งการเรียนรู้ เพิ่มเติมให้กับเด็ก เยาวชน และประชาชน - เพื่อให้เกิดความสำนึกใน การอนุรักษ์คุณค่าของภูมิ ปัญญาท้องถิ่น	เด็ก เยาวชนและ ประชาชน ได้เข้าชม และศึกษาศูนย์ภูมิ ปัญญาท้องถิ่น	50,000	50,000	50,000	50,000	50,000	1 แห่ง	-เด็ก เยาวชนและ ประชาชน มีความรู้เพิ่มเติม จากประสบการณ์ ตรง - ภูมิปัญญา ท้องถิ่นได้รับการ อนุรักษ์และสืบ ทอด	กองการศึกษา
2	โครงการจัดทำ ฐานข้อมูล วัฒนธรรม ประเพณี ภูมิปัญญา วิชาชีพท้องถิ่น	เพื่อเก็บรวบรวมและ พัฒนาระบบข้อมูลด้าน วัฒนธรรม ประเพณี ภูมิ ปัญญาวิชาชีพ ท้องถิ่น	ระบบข้อมูล วัฒนธรรม ประเพณี ภูมิปัญญา วิชาชีพ ท้องถิ่นตำบลพรุฬห์	50,000	50,000	50,000	50,000	50,000	- มีระบบ ฐานข้อมูล และมี สื่อประชาสัมพันธ์	มีระบบฐานข้อมูล วัฒนธรรม ประเพณี ภูมิปัญญา วิชาชีพที่สามารถ ค้นคว้าได้อย่างมี ระบบ	กองการศึกษา

ยุทธศาสตร์ที่ 4 ด้านศาสนา ศิลปวัฒนธรรม จารีตประเพณีและภูมิปัญญาท้องถิ่น

แผนงานศาสนาวัฒนธรรมและนันทนาการ งานศาสนาวัฒนธรรมท้องถิ่น

ที่	โครงการ	วัตถุประสงค์	เป้าหมาย (ผลผลิต โครงการ)	งบประมาณ					ตัวชี้วัด (KPI)	ผลที่คาดว่าจะได้รับ	หน่วยงาน รับผิดชอบ
				2561 (บาท)	2562 (บาท)	2563 (บาท)	2564 (บาท)	2565 (บาท)			
3	โครงการอนุรักษ์ ภูมิปัญญาท้องถิ่น	- เพื่อเป็นการปลูก จิตสำนึกให้เกิดความรู้ ความเข้าใจ รักและหวง แหน ความสำคัญของ ภูมิปัญญาท้องถิ่น เพื่อให้มีการสืบทอด ต่อไป	จัดกิจกรรมฝึกอบรม ภูมิปัญญาท้องถิ่น ให้กับประชาชน ในเขตเทศบาลตำบล พรุพี	50,000	50,000	50,000	50,000	50,000	จัดกิจกรรม ฝึกอบรมอย่างน้อย 1 ครั้ง/ปี	ภูมิปัญญา ท้องถิ่นได้รับ การสืบทอด	กองการศึกษา
4	โครงการฝึกอบรมพิธีกร ทางศาสนา	เพื่อส่งเสริมให้เด็ก เยาวชนและประชาชน ได้เรียนรู้วัฒนธรรม และพิธีกรทางศาสนา ที่ถูกต้อง	-จัดกิจกรรมฝึกอบรม ให้แก่เด็ก เยาวชน และประชาชน	20,000	20,000	20,000	20,000	20,000	- จัดกิจกรรม 1 ครั้ง / ปี	วัฒนธรรมและ ประเพณี ทางด้าน ศาสนาได้รับ การสืบทอด	กองการศึกษา
5	โครงการจัดกิจกรรมวัน ลอยกระทง	- เพื่อสืบสานวัฒนธรรม อันดีงามของไทยให้คง อยู่สืบไป - เพื่อปลูกฝังจิตสำนึก ให้แก่เด็ก เยาวชน ประชาชนในการ อนุรักษ์วัฒนธรรมและ เชิดชูเอกลักษณ์ของ ความเป็นไทย	- จัดกิจกรรมวันลอย กระทงให้กับ ประชาชนในพื้นที่ ตำบลพรุพี	100,000	100,000	100,000	100,000	100,000	ร้อยละ 60%ของ ประชาชน 7 หมู่บ้าน	วัฒนธรรมและ ประเพณีอันดี งามของไทย ได้รับการสืบทอด	กองการศึกษา

ยุทธศาสตร์ที่ 4 ด้านศาสนา ศิลปวัฒนธรรม จารีตประเพณีและภูมิปัญญาท้องถิ่น
 แผนงานศาสนาวัฒนธรรมและนันทนาการ งานศาสนาวัฒนธรรมท้องถิ่น

ที่	โครงการ	วัตถุประสงค์	เป้าหมาย (ผลผลิตโครงการ)	งบประมาณ					ตัวชี้วัด (KPI)	ผลที่คาดว่าจะได้รับ	หน่วยงาน รับผิดชอบ
				2561 (บาท)	2562 (บาท)	2563 (บาท)	2564 (บาท)	2565 (บาท)			
6	โครงการอุดหนุนการจัดกิจกรรมวันสารทเดือนสิบ	- เพื่อสืบสานวัฒนธรรมประเพณีอันดีงามประจำภาคใต้ให้ได้รับการสืบทอด - เพื่อส่งเสริมการมีส่วนร่วมของประชาชนในการอนุรักษ์วัฒนธรรมประเพณี	- อุดหนุนหมู่บ้าน / ชุมชนในตำบลพรุพีทั้งหมด หมู่บ้านละ 5,000 บาท	50,000	50,000	50,000	50,000	50,000	- ทั้ง 7 หมู่บ้านได้รับการอุดหนุน	วัฒนธรรมและประเพณีอันดีงามประจำภาคใต้ได้รับการสืบทอด	กองการศึกษา
7	โครงการจัดกิจกรรมวันเข้าพรรษา	- เพื่อสืบสานประเพณีวันสำคัญทางพระพุทธศาสนา - เพื่อส่งเสริมให้ประชาชนเห็นความสำคัญของการเข้าวัดทำบุญ เวียนเทียน - เพื่อให้เกิดการบูรณาการร่วมกับเทศบาลหน่วยงานราชการในพื้นที่และประชาชน	- จัดกิจกรรมวันเข้าพรรษาให้ประชาชนในพื้นที่ตำบลพรุพี จำนวน 7 หมู่บ้าน รวมทั้งสถานศึกษาในเขตพื้นที่และองค์กร/หน่วยงานต่าง ๆ	50,000	50,000	50,000	50,000	50,000	ประชาชนจำนวน 150 คน	วัฒนธรรมและประเพณีทางศาสนาของประเทศไทยได้รับการสืบทอด	กองการศึกษา

รายละเอียดโครงการพัฒนา
แผนพัฒนาท้องถิ่น (พ.ศ.2566 – 2570)
เทศบาลตำบลพรุฬห์

ยุทธศาสตร์จังหวัดที่ 2 การส่งเสริมการท่องเที่ยวที่ยั่งยืน /ยุทธศาสตร์ที่ 4 การพัฒนาสังคมปลอดภัย คุณภาพชีวิตที่ดี และมีศักยภาพในการแข่งขัน /และยุทธศาสตร์ที่ 5 การสร้างฐานทรัพยากรที่มั่นคง และมีสภาพแวดล้อมที่เหมาะสม

ยุทธศาสตร์การพัฒนาขององค์กรปกครองส่วนท้องถิ่นในเขตจังหวัด ที่ 6 ส่งเสริมสนับสนุนการท่องเที่ยวและอนุรักษ์ทรัพยากรธรรมชาติและสิ่งแวดล้อม

ยุทธศาสตร์ที่ 5 ด้านการท่องเที่ยว ทรัพยากรธรรมชาติและสิ่งแวดล้อม

แผนงานสาธารณสุข งานบริการสาธารณสุขและสาธารณสุขอื่น

ที่	โครงการ	วัตถุประสงค์	เป้าหมาย (ผลผลิตโครงการ)	งบประมาณ					ตัวชี้วัด (KPI)	ผลที่คาดว่าจะได้รับ	หน่วยงานรับผิดชอบ
				2566 (บาท)	2567 (บาท)	2568 (บาท)	2569 (บาท)	2570 (บาท)			
1	โครงการชุมชนร่วมใจคัดแยกขยะที่ต้นทาง	เพื่อสร้างการมีส่วนร่วมในการคัดแยกขยะที่ต้นทาง	กลุ่มแกนนำในชุมชน	20,000	20,000	20,000	20,000	20,000	ร้อยละ 80 ของกลุ่มแกนนำมีการคัดแยกขยะที่ต้นทางอย่างยั่งยืน	ชุมชนมีส่วนร่วมในการคัดแยกขยะที่ต้นทาง	งานสาธารณสุขสำนักปลัด
2	โครงการตรวจสอบกิจการที่เป็นแหล่งกำเนิดมลพิษในชุมชน	เพื่อตรวจสอบกิจการที่เป็นแหล่งกำเนิดมลพิษในชุมชน	กิจการที่เป็นแหล่งกำเนิดมลพิษในชุมชน	30,000	30,000	30,000	30,000	30,000	กิจการที่เป็นแหล่งกำเนิดมลพิษในชุมชนได้รับการตรวจสอบมาตรฐานต่าง ๆ ให้เป็นไปตามเกณฑ์	มีการดำเนินกิจการตามมาตรฐาน	งานสาธารณสุขสำนักปลัด

ยุทธศาสตร์ที่ 5 ด้านการท่องเที่ยว ทรัพยากรธรรมชาติและสิ่งแวดล้อม
 แผนงานสาธารณสุข งานบริการสาธารณสุขและสาธารณสุขอื่น

ที่	โครงการ	วัตถุประสงค์	เป้าหมาย (ผลผลิตโครงการ)	งบประมาณ					ตัวชี้วัด (KPI)	ผลที่คาดว่าจะ ได้รับ	หน่วยงาน รับผิดชอบ
				2566 (บาท)	2567 (บาท)	2568 (บาท)	2569 (บาท)	2570 (บาท)			
3	โครงการการรับรองการลดหรือหลีกเลี่ยงการปล่อยก๊าซเรือนกระจกในองค์กร	กระตุ้นให้บุคลากรในองค์กรตระหนักรู้ถึงภาวะการปล่อยก๊าซเรือนกระจกจากการใช้พลังงาน	พนักงานของเทศบาลตำบลพรุพี	10,000	10,000	10,000	10,000	10,000	ร้อยละ 80 ของกลุ่มเป้าหมายมีความตระหนักรู้ถึงภาวะการปล่อยก๊าซเรือนกระจกจากการใช้พลังงาน	บุคลากรในองค์กรตระหนักรู้ถึงภาวะการปล่อยก๊าซเรือนกระจกจากการใช้พลังงาน	งานสาธารณสุข สำนักปลัด

ยุทธศาสตร์ที่ 5 ด้านการท่องเที่ยว ทรัพยากรธรรมชาติและสิ่งแวดล้อม
 แผนงานการเกษตร งานสิ่งแวดล้อมและทรัพยากรธรรมชาติ

ที่	โครงการ	วัตถุประสงค์	เป้าหมาย (ผลผลิตโครงการ)	งบประมาณ					ตัวชี้วัด (KPI)	ผลที่คาดว่าจะ จะได้รับ	หน่วยงาน รับผิดชอบ
				2566 (บาท)	2567 (บาท)	2568 (บาท)	2569 (บาท)	2570 (บาท)			
4	โครงการรณรงค์รักษาทรัพยากรธรรมชาติและสิ่งแวดล้อม	เพื่อรณรงค์รักษาทรัพยากรธรรมชาติและสิ่งแวดล้อมในพื้นที่	ประชาชนในพื้นที่, อาสาสมัครท้องถิ่นรักษ์โลก	20,000	20,000	20,000	20,000	20,000	ร้อยละ 80 ของกลุ่มเป้าหมายมีส่วนร่วมในการดูแลรักษาทรัพยากรธรรมชาติและสิ่งแวดล้อมในพื้นที่	ทรัพยากรธรรมชาติและสิ่งแวดล้อมในพื้นที่ได้รับการอนุรักษ์และดูแลรักษา	งานสาธารณสุขฯ สำนักปลัด

ยุทธศาสตร์ที่ 5 ด้านการท่องเที่ยว ทรัพยากรธรรมชาติและสิ่งแวดล้อม
แผนงานการเกษตร งานสิ่งแวดล้อมและทรัพยากรธรรมชาติ

ที่	โครงการ	วัตถุประสงค์	เป้าหมาย (ผลผลิต โครงการ)	งบประมาณ					ตัวชี้วัด (KPI)	ผลที่คาดว่าจะได้รับ	หน่วยงาน รับผิดชอบ
				2566 (บาท)	2567 (บาท)	2568 (บาท)	2569 (บาท)	2570 (บาท)			
5	โครงการการรับรองการลดหรือหลีกเลี่ยงการปล่อยก๊าซเรือนกระจกในองค์กร	กระตุ้นให้บุคลากรในองค์กรตระหนักรู้ถึงภาวะการปล่อยก๊าซเรือนกระจกจากการใช้พลังงาน	พนักงานของเทศบาลตำบลพรุพี	10,000	10,000	10,000	10,000	10,000	ร้อยละ 80 ของกลุ่มเป้าหมายมีความตระหนักรู้ถึงภาวะการปล่อยก๊าซเรือนกระจกจากการใช้พลังงาน	บุคลากรในองค์กรตระหนักรู้ถึงภาวะการปล่อยก๊าซเรือนกระจกจากการใช้พลังงาน	งานสาธารณสุขฯ สำนักปลัด
6	โครงการตรวจสอบกิจการที่เป็นแหล่งกำเนิดมลพิษในชุมชน	เพื่อตรวจสอบกิจการที่เป็นแหล่งกำเนิดมลพิษในชุมชน	กิจการที่เป็นแหล่งกำเนิดมลพิษในชุมชน	30,000	30,000	30,000	30,000	30,000	กิจการที่เป็นแหล่งกำเนิดมลพิษในชุมชนได้รับการตรวจสอบมาตรฐานต่างๆ ให้เป็นไปตามเกณฑ์	มีการดำเนินกิจการตามมาตรฐาน	งานสาธารณสุขฯ สำนักปลัด

ยุทธศาสตร์ที่ 5 ด้านการท่องเที่ยว ทรัพยากรธรรมชาติและสิ่งแวดล้อม
 แผนงานการเกษตร งานสิ่งแวดล้อมและทรัพยากรธรรมชาติ

ที่	โครงการ	วัตถุประสงค์	เป้าหมาย (ผลผลิต โครงการ)	งบประมาณ					ตัวชี้วัด (KPI)	ผลที่คาดว่าจะได้รับ	หน่วยงาน รับผิดชอบ
				2566 (บาท)	2567 (บาท)	2568 (บาท)	2569 (บาท)	2570 (บาท)			
7	โครงการอนุรักษ์รักษา ทรัพยากร ธรรมชาติ และสิ่งแวดล้อม	เพื่ออนุรักษ์รักษา ทรัพยากรธรรมชาติและ สิ่งแวดล้อมในพื้นที่	ประชาชนในพื้นที่, อาสาสมัครท้องถิ่น รักษโลก	20,000	20,000	20,000	20,000	20,000	ร้อยละ 80 ของ กลุ่มเป้าหมายมีส่วนร่วม ในการดูแลรักษา ทรัพยากรธรรม ชาติ และสิ่งแวดล้อมในพื้นที่	ทรัพยากรธรรม ชาติและ สิ่งแวดล้อมใน พื้นที่ได้รับการ อนุรักษ์และ ดูแลรักษา	งานสาธารณสุขฯ สำนักปลัด

ยุทธศาสตร์ที่ 5 ด้านการท่องเที่ยว ทรัพยากรธรรมชาติและสิ่งแวดล้อม

แผนงานศาสนาวัฒนธรรมและนันทนาการ งานวิชาการวางแผนและส่งเสริมการท่องเที่ยว

ที่	โครงการ	วัตถุประสงค์	เป้าหมาย (ผลผลิต โครงการ)	งบประมาณ					ตัวชี้วัด (KPI)	ผลที่คาดว่าจะได้รับ	หน่วยงาน รับผิดชอบ
				2566 (บาท)	2567 (บาท)	2568 (บาท)	2569 (บาท)	2570 (บาท)			
8	โครงการ ประชาสัมพันธ์ การท่องเที่ยว	- เพื่อแนะนำ แหล่งท่องเที่ยว ของตำบลพรุพีให้ เป็นที่รู้จัก กว้างขวางยิ่งขึ้น	- จัดกิจกรรม ประชาสัมพันธ์ การท่องเที่ยว	100,000	100,000	100,000	100,000	100,000	จัดกิจกรรม ประชาสัมพันธ์ การท่องเที่ยว 1 ครั้ง / ปี	แหล่งท่องเที่ยวได้รับ ความสะดวกในการ เดินทางท่องเที่ยว	กอง การศึกษา/ อบจ.สุราษฎร์ ธานี/ การท่องเที่ยว และกีฬา สุราษฎร์ธานี
9	โครงการจัดทำ ป้ายเส้นทางสู่ แหล่งท่องเที่ยว และสถานที่สำคัญ ต่างๆ	-เพื่ออำนวยความสะดวก ในการ เดินทางแก่ นักท่องเที่ยว	- 10 ป้าย	200,000	200,000	200,000	200,000	200,000	จำนวน 10 ป้าย	นักท่องเที่ยวได้รับ ความสะดวกในการ เดินทางท่องเที่ยว	กอง การศึกษา/ อบจ.สุราษฎร์ ธานี/ การท่องเที่ยว และกีฬา สุราษฎร์ธานี

ยุทธศาสตร์ที่ 5 ด้านการท่องเที่ยว ทรัพยากรธรรมชาติและสิ่งแวดล้อม
แผนงานอุตสาหกรรมและการโยธา งานก่อสร้าง

ที่	โครงการ	วัตถุประสงค์	เป้าหมาย (ผลผลิต โครงการ)	งบประมาณ					ตัวชี้วัด (KPI)	ผลที่คาดว่าจะ ได้รับ	หน่วยงาน รับผิดชอบ
				2566 (บาท)	2567 (บาท)	2568 (บาท)	2569 (บาท)	2570 (บาท)			
10	โครงการปรับปรุง ภูมิทัศน์ฝาย คลองพังปูน	- เพื่อพัฒนาแหล่ง ท่องเที่ยวให้อยู่ใน ระดับมาตรฐาน -ที่ดี - เพื่อเพิ่มพื้นที่จุด พักผ่อนทาง ธรรมชาติ - เพื่ออำนวยความสะดวก ให้แก่ นักท่องเที่ยว	- ปรับปรุงภูมิ ทัศน์ ลาน กิจกรรม ลาน พักผ่อน แก่ นักท่องเที่ยว - ร่วมอนุรักษ์ ธรรมชาติ ปล่อย ปลาสู่แหล่งน้ำ	1,500,000	1,500,000	1,500,000	1,500,000	1,500,000	1 ครั้ง / ปี	- มีจุดท่องเที่ยวทาง ธรรมชาติเพิ่มขึ้น - อนุรักษ์ทรัพยากร ธรรมชาติและ สิ่งแวดล้อม - นักท่องเที่ยวได้รับ ความสะดวกในการ ใช้บริการพื้นที่ ท่องเที่ยว	กอง การศึกษา/ อบจ.สุราษฎร์ ธานี/ การท่องเที่ยว และกีฬาสุ ราษฎร์ธานี

ยุทธศาสตร์ที่ 5 ด้านการท่องเที่ยว ทรัพยากรธรรมชาติและสิ่งแวดล้อม

แผนงานศาสนาวัดธรรมและนันทนาการ งานวิชาการวางแผนและส่งเสริมการท่องเที่ยว

ที่	โครงการ	วัตถุประสงค์	เป้าหมาย (ผลผลิตโครงการ)	งบประมาณ					ตัวชี้วัด (KPI)	ผลที่คาดว่าจะได้รับ	หน่วยงาน รับผิดชอบ
				2566 (บาท)	2567 (บาท)	2568 (บาท)	2569 (บาท)	2570 (บาท)			
11	โครงการปรับปรุง ภูมิทัศน์เพิ่มลาน ทางเดิน	-เพื่อพัฒนาแหล่ง ท่องเที่ยวให้อยู่ใน ระดับมาตรฐานที่ดี - เพื่อเพิ่มพื้นที่จุด พักผ่อนทางธรรมชาติ - เพื่ออำนวยความสะดวก แก่นักท่องเที่ยว - ส่งเสริมเศรษฐกิจ ชุมชนให้เข้มแข็ง	ปรับปรุง ภูมิทัศน์ เพิ่มลาน ทางเดิน ลาน กิจกรรม ในพื้นที่ท่องเที่ยว	1,500,000	1,500,000	1,500,000	1,500,000	1,500,000	1 ครั้ง / ปี	- มีจุดท่องเที่ยวทาง ธรรมชาติเพิ่มขึ้น - นักท่องเที่ยวได้รับ ความสะดวกในการ ใช้บริการพื้นที่ ท่องเที่ยว - เศรษฐกิจชุมชน เข้มแข็ง มีรายได้ เพิ่มขึ้น	กองการศึกษา/ อบจ.สุราษฎร์ ธานี/ การท่องเที่ยว และกีฬาสุ ราษฎร์ธานี
12	โครงการพัฒนา แหล่งท่องเที่ยว น้ำตกในโดน เขต ที่ 5 บ้านช่องช้าง ตำบลพรุฬห์	-เพื่อพัฒนาแหล่ง ท่องเที่ยวให้อยู่ใน ระดับมาตรฐานที่ดี - เพื่อเพิ่มพื้นที่จุด พักผ่อนทางธรรมชาติ - เพื่ออำนวยความสะดวก แก่นักท่องเที่ยว	- ปรับปรุงภูมิทัศน์ ลานกิจกรรม ลาน จอดรถ จัดทำฝาย น้ำตกในโดน - จัดทำจุดบริการ นักท่องเที่ยว ป้าย แหล่งท่องเที่ยว ป้ายประชาสัมพันธ์	1,500,000	1,500,000	1,500,000	1,500,000	1,500,000	1 ครั้ง / ปี	- มีจุดท่องเที่ยวทาง ธรรมชาติเพิ่มขึ้น - อนุรักษ์ทรัพยากร ธรรมชาติและ สิ่งแวดล้อม - นักท่องเที่ยวได้รับ ความสะดวกในการ ใช้บริการพื้นที่ ท่องเที่ยว	กองการศึกษา/ อบจ.สุราษฎร์ ธานี/ การท่องเที่ยว และกีฬาสุ ราษฎร์ธานี

ยุทธศาสตร์ที่ 5 ด้านการท่องเที่ยว ทรัพยากรธรรมชาติและสิ่งแวดล้อม
แผนงานอุตสาหกรรมและการโยธา งานก่อสร้าง

ที่	โครงการ	วัตถุประสงค์	เป้าหมาย (ผลผลิต โครงการ)	งบประมาณ					ตัวชี้วัด (KPI)	ผลที่คาดว่าจะ ได้รับ	หน่วยงาน รับผิดชอบ
				2566 (บาท)	2567 (บาท)	2568 (บาท)	2569 (บาท)	2570 (บาท)			
13	โครงการก่อสร้าง / บูรณา / ต่อเติม/ ปรับปรุง ในพื้นที่แหล่ง ท่องเที่ยว	- เพื่อสนับสนุนสิ่งอำนวยความสะดวกในแหล่ง ท่องเที่ยว - เพื่อพัฒนาแหล่ง ท่องเที่ยวให้อยู่ในระดับ มาตรฐานที่ดี มีความพร้อมรองรับ นักท่องเที่ยว	ก่อสร้าง /ต่อ เติม/ปรับปรุง อาคารในแหล่ง ท่องเที่ยว	3,000,000	3,000,000	3,000,000	3,000,000	3,000,000	1 ครั้ง / ปี	- มีนักท่องเที่ยว เข้ามาท่องเที่ยวใน พื้นที่มากขึ้น - เศรษฐกิจชุมชน เข้มแข็ง มีรายได้ เพิ่มขึ้น	กองการศึกษา/ อบจ.สุราษฎร์ ธานี/ การท่องเที่ยวและ กีฬา สุราษฎร์ธานี
14	โครงการก่อสร้าง ค่ายจำลอง 508	- เพื่อสนับสนุนสิ่งอำนวยความสะดวกในแหล่ง ท่องเที่ยว - เพื่อพัฒนาแหล่ง ท่องเที่ยวให้อยู่ในระดับ มาตรฐานที่ดี มีความพร้อมรองรับ นักท่องเที่ยว - ส่งเสริมเศรษฐกิจชุมชน ให้เข้มแข็ง	ก่อสร้างค่าย จำลอง 508 ใน พื้นที่ท่องเที่ยว ประวัติศาสตร์ บ้านช่องช้าง	3,000,000	3,000,000	3,000,000	3,000,000	3,000,000	มีค่ายจำลอง 508 ในพื้นที่ ท่องเที่ยว ประวัติศาสตร์ บ้านช่องช้าง	- มีจุดท่องเที่ยว ทางธรรมชาติ เพิ่มขึ้น - มีนักท่องเที่ยว เข้ามาท่องเที่ยวใน พื้นที่มากขึ้น - เศรษฐกิจชุมชน เข้มแข็ง มีรายได้ เพิ่มขึ้น	กองการศึกษา/ อบจ.สุราษฎร์ ธานี/ การท่องเที่ยวและ กีฬา สุราษฎร์ธานี

ยุทธศาสตร์ที่ 5 ด้านการท่องเที่ยว ทรัพยากรธรรมชาติและสิ่งแวดล้อม

แผนงานศาสนาวัฒนธรรมและนันทนาการ งานวิชาการวางแผนและส่งเสริมการท่องเที่ยว

ที่	โครงการ	วัตถุประสงค์	เป้าหมาย (ผลผลิต โครงการ)	งบประมาณ					ตัวชี้วัด (KPI)	ผลที่คาดว่าจะได้รับ	หน่วยงาน รับผิดชอบ
				2566 (บาท)	2567 (บาท)	2568 (บาท)	2569 (บาท)	2570 (บาท)			
15	โครงการ ก่อสร้างอาคาร โดม	- เพื่อสนับสนุนสิ่ง อำนวยความสะดวกใน แหล่งท่องเที่ยว - เพื่อเป็นจุดกระจาย สินค้าชุมชน - เพื่อพัฒนาแหล่ง ท่องเที่ยวให้อยู่ใน ระดับมาตรฐานที่ดี มีความพร้อมรองรับ นักท่องเที่ยว	ก่อสร้างอาคาร โดมในพื้นที่แหล่ง ท่องเที่ยว	3,000,000	3,000,000	3,000,000	3,000,000	3,000,000	มีอาคารโดม ในพื้นที่แหล่ง ท่องเที่ยว	- นักท่องเที่ยวได้รับ ความสะดวกในการใช้ บริการพื้นที่ท่องเที่ยว - เศรษฐกิจชุมชน เข้มแข็ง มีรายได้เพิ่มขึ้น	กองการศึกษา/ อบจ.สุราษฎร์ ธานี/ การท่องเที่ยว และกีฬา สุราษฎร์ธานี
16	โครงการ ปรับปรุง/ต่อ เติม/ก่อสร้าง ศาลด็อกเตอร์	- เพื่อเป็นน้อมรำลึกถึง บุคคลสำคัญ - เพื่อจุดบริการและ อำนวยความสะดวก แก่นักท่องเที่ยว	ปรับปรุง/ต่อเติม/ ก่อสร้างศาลด็อก เตอร์ในพื้นที่ ท่องเที่ยว ประวัติศาสตร์ บ้านช่องช้าง	3,000,000	3,000,000	3,000,000	3,000,000	3,000,000	ศาลด็อกเตอร์ ในพื้นที่ ท่องเที่ยว ประวัติศาสตร์ บ้านช่องช้าง ได้รับการ บูรณะ	- มีนักท่องเที่ยวเข้ามา ท่องเที่ยวในพื้นที่มากขึ้น - นักท่องเที่ยวได้รับ ความสะดวกในการใช้ บริการพื้นที่ท่องเที่ยว	กองการศึกษา/ อบจ.สุราษฎร์ ธานี/ การท่องเที่ยว และกีฬา สุราษฎร์ธานี

ยุทธศาสตร์ที่ 5 ด้านการท่องเที่ยว ทรัพยากรธรรมชาติและสิ่งแวดล้อม

แผนงานศาสนาวัฒนธรรมและนันทนาการ งานวิชาการวางแผนและส่งเสริมการท่องเที่ยว

ที่	โครงการ	วัตถุประสงค์	เป้าหมาย (ผลผลิตโครงการ)	งบประมาณ					ตัวชี้วัด (KPI)	ผลที่คาดว่าจะได้รับ	หน่วยงาน รับผิดชอบ
				2566 (บาท)	2567 (บาท)	2568 (บาท)	2569 (บาท)	2570 (บาท)			
17	โครงการ ก่อสร้างหอคอย ชมวิว	- เพื่อเพิ่มพื้นที่จุดพัก ท่องเที่ยวทาง ธรรมชาติ - ส่งเสริมเศรษฐกิจ ชุมชนให้เข้มแข็ง	ก่อสร้างหอคอยชม วิวในพื้นที่ ท่องเที่ยว ประวัติศาสตร์บ้าน ช่องช้าง	3,000,000	3,000,000	3,000,000	3,000,000	3,000,000	มีหอคอยชม วิวในพื้นที่ ท่องเที่ยว ประวัติศาสตร์ บ้านช่องช้าง	- มีจุดท่องเที่ยว ทางธรรมชาติ เพิ่มขึ้น - มีนักท่องเที่ยว เข้ามาท่องเที่ยว ในพื้นที่มากขึ้น - เศรษฐกิจ ชุมชนเข้มแข็ง มี รายได้เพิ่มขึ้น	กอง การศึกษา/ อบจ.สุราษฎร์ ธานี/ การท่องเที่ยว และกีฬา สุราษฎร์ธานี
18	โครงการ ก่อสร้างและ ปรับปรุงห้องน้ำ บริเวณแหล่ง ท่องเที่ยว	- เพื่อสนับสนุนสิ่ง อำนวยความสะดวกใน แหล่งท่องเที่ยว - เพื่อพัฒนาแหล่ง ท่องเที่ยวให้อยู่ใน ระดับมาตรฐานที่ดี มีความพร้อมรองรับ นักท่องเที่ยว	ก่อสร้างและ ปรับปรุงห้องน้ำ บริเวณแหล่ง ท่องเที่ยว	500,000	500,000	500,000	500,000	500,000	1 ครั้ง / ปี	- มีจำนวน ห้องน้ำที่เพียง ต่อจำนวน นักท่องเที่ยว	กอง การศึกษา/ อบจ.สุราษฎร์ ธานี/ การท่องเที่ยว และกีฬา สุราษฎร์ธานี

ยุทธศาสตร์ที่ 5 ด้านการท่องเที่ยว ทรัพยากรธรรมชาติและสิ่งแวดล้อม

แผนงานศาสนาวัฒนธรรมและนันทนาการ งานวิชาการวางแผนและส่งเสริมการท่องเที่ยว

ที่	โครงการ	วัตถุประสงค์	เป้าหมาย (ผลผลิต โครงการ)	งบประมาณ					ตัวชี้วัด (KPI)	ผลที่คาดว่าจะ ได้รับ	หน่วยงาน รับผิดชอบ
				2566 (บาท)	2567 (บาท)	2568 (บาท)	2569 (บาท)	2570 (บาท)			
19	โครงการอบรม พัฒนาและสร้าง เอกลักษณ์ผลิตภัณฑ์ ชุมชน	- เพื่อพัฒนาคุณภาพ สินค้าชุมชน - เพื่อพัฒนาองค์ความรู้ เกี่ยวกับการพัฒนา ผลิตภัณฑ์แก่กลุ่มผู้ผลิต -- ส่งเสริมเศรษฐกิจ ชุมชนให้เข้มแข็ง	- จัดกิจกรรม ฝึกอบรม ผลิตภัณฑ์ชุมชน แก่กลุ่มผู้ผลิตใน พื้นที่ตำบลพรุพี	100,000	100,000	100,000	100,000	100,000	- จัดกิจกรรม ฝึกอบรม ผลิตภัณฑ์ชุมชน 1 ครั้ง ต่อปี - ร้อยละ 80 ของผู้เข้ารับการ ฝึกอบรมมีองค์ ความรู้เพิ่มขึ้น	- เศรษฐกิจ ชุมชนเข้มแข็ง มี รายได้เพิ่มขึ้น - กลุ่มผู้ผลิตมีองค์ ความรู้เกี่ยวกับ การพัฒนา ผลิตภัณฑ์	กอง การศึกษา/ อบจ.สุราษฎร์ ธานี/ การท่องเที่ยว และกีฬา สุราษฎร์ธานี
20	โครงการอบรมการ บริหารจัดการและ การบริการท่องเที่ยว อย่างเป็นระบบ	- เพื่อพัฒนาระบบการ ดูแลรักษาแหล่ง ท่องเที่ยวอย่างยั่งยืน - เพื่อสร้างระบบการ รักษาความปลอดภัย สำหรับนักท่องเที่ยว - เพื่อพัฒนาองค์ ความรู้การบริหาร จัดการด้านการ ท่องเที่ยว - เพื่อพัฒนาองค์ ความรู้ด้านการบริการ	- จัดกิจกรรม ฝึกอบรม เกี่ยวข้องกับด้าน การบริหารจัดการ หรือการบริการ ท่องเที่ยวอย่าง เป็นระบบ	100,000	100,000	100,000	100,000	100,000	- จัดกิจกรรม ฝึกอบรม 1 ครั้ง ต่อปี - ร้อยละ 80 ของผู้เข้ารับการ ฝึกอบรมมีองค์ ความรู้เพิ่มขึ้น	- บุคลากรที่ เกี่ยวข้องด้าน การท่องเที่ยวมี องค์ความรู้ - สามารถสร้าง การบริหาร จัดการและการ บริการด้านการ ท่องเที่ยวที่มี ระบบ	กอง การศึกษา/ อบจ.สุราษฎร์ ธานี/ การท่องเที่ยว และกีฬา สุราษฎร์ธานี

ยุทธศาสตร์ที่ 5 ด้านการท่องเที่ยว ทรัพยากรธรรมชาติและสิ่งแวดล้อม
 แผนงานอุตสาหกรรมและการโยธา งานก่อสร้าง

ที่	โครงการ	วัตถุประสงค์	เป้าหมาย (ผลผลิต โครงการ)	งบประมาณ					ตัวชี้วัด (KPI)	ผลที่คาดว่าจะ ได้รับ	หน่วยงาน รับผิดชอบ
				2566 (บาท)	2567 (บาท)	2568 (บาท)	2569 (บาท)	2570 (บาท)			
21	โครงการสร้างฝายชุมชน (การท่องเที่ยวสีเขียว)	1. เพื่อเกิดการมีส่วนร่วมในการดูแลรักษาธรรมชาติและสิ่งแวดล้อม 2. เพื่อปลูกฝังจิตสำนึกการอนุรักษ์ทรัพยากรธรรมชาติในเขตชุมชน 3. เพื่อเพิ่มกิจกรรมการท่องเที่ยวชุมชน	- กลุ่มเด็กเยาวชน ประชาชนและนักท่องเที่ยว ร่วมกิจกรรมสร้างฝายชะลอน้ำ	10,000	10,000	10,000	10,000	10,000	- สร้างฝายชะลอน้ำ 1 ครั้งต่อปี - ร้อยละ 80 ของผู้เข้ารับการฝึกอบรมมีองค์ความรู้เพิ่มขึ้น - ผู้เข้าร่วมเกี่ยวกับการอนุรักษ์ธรรมชาติ	- อนุรักษ์ทรัพยากรธรรมชาติและสิ่งแวดล้อม - ทรัพยากรในพื้นที่มีความอุดมสมบูรณ์เพิ่มขึ้น - ผู้เข้าร่วมกิจกรรมมีพื้นฐานในการอนุรักษ์ธรรมชาติ	กองการศึกษา/อบจ.สุราษฎร์ธานี/ การท่องเที่ยวและกีฬา สุราษฎร์ธานี

รายละเอียดโครงการพัฒนา
แผนพัฒนาท้องถิ่น (พ.ศ.2566 – 2570)

เทศบาลตำบลพรุพี

ยุทธศาสตร์จังหวัดที่ 1 เพิ่มศักยภาพการแข่งขันภาคเกษตรและอุตสาหกรรม ยุทธศาสตร์จังหวัดที่ 4การพัฒนาสังคมปลอดภัย คุณภาพชีวิตที่ดี และมีศักยภาพในการแข่งขัน

ยุทธศาสตร์การพัฒนาขององค์กรปกครองส่วนท้องถิ่นในเขตจังหวัด ยุทธศาสตร์ ที่ 1 การสร้างความมั่นคงของชาติ ยุทธศาสตร์ ที่ 5 ส่งเสริมพัฒนาคุณภาพชีวิต และยุทธศาสตร์ ที่ 8 พัฒนาเศรษฐกิจ

ยุทธศาสตร์ที่ 6. ด้านการบริหารจัดการท้องถิ่นที่ดีตามหลักธรรมาภิบาล

แผนงานบริหารงานทั่วไป งานบริหารทั่วไป

ที่	โครงการ	วัตถุประสงค์	เป้าหมาย (ผลผลิตโครงการ)	งบประมาณ					ตัวชี้วัด (KPI)	ผลที่คาดว่าจะ ได้รับ	หน่วยงาน รับผิดชอบ
				2566 (บาท)	2567 (บาท)	2568 (บาท)	2569 (บาท)	2570 (บาท)			
1	โครงการอบรม สัมมนาทางวิชาการเพิ่มประสิทธิภาพผู้บริหารเทศบาลสมาชิกสภาเทศบาล พนักงานเทศบาล และพนักงานจ้างเทศบาล/ทัศนศึกษาดูงาน	- เพื่อให้ผู้บริหารเทศบาล สมาชิกสภาเทศบาลและพนักงานเทศบาลมีความรู้ความเข้าใจในการปฏิบัติงานมากยิ่งขึ้น - เพื่อแลกเปลี่ยนเรียนรู้ การปฏิบัติงาน จากหน่วยงานอื่นๆ	- จัดประชุมสัมมนาและทัศนศึกษาดูงาน จำนวน ๑ ครั้ง/ปี โดยกำหนดให้มีกิจกรรม ดังนี้ - หลักสูตรการสร้างจิตสำนึกในการให้บริการ - หลักสูตรเกี่ยวกับการดำเนินการทางวินัย - หลักสูตรความรู้เกี่ยวกับกฎหมายที่ใช้ในการปฏิบัติงานของเทศบาล - หลักสูตรภาษาอังกฤษเพื่อการสื่อสาร หลักสูตรเฉพาะตำแหน่ง ฯลฯ	300,000	300,000	300,000	300,000	300,000	เข้าร่วมโครงการ 50 คน	- การปฏิบัติงานในองค์กรมีประสิทธิภาพมากยิ่งขึ้น - พนักงานเทศบาลมีประสิทธิภาพในการปฏิบัติงาน	สป.

ยุทธศาสตร์ที่ 6. ด้านการบริหารจัดการท้องถิ่นที่ติดตามหลักธรรมาภิบาล
แผนงานบริหารงานทั่วไป งานบริหารทั่วไป

ที่	โครงการ	วัตถุประสงค์	เป้าหมาย (ผลผลิตโครงการ)	งบประมาณ					ตัวชี้วัด (KPI)	ผลที่คาดว่าจะ ได้รับ	หน่วยงาน รับผิดชอบ
				2566 (บาท)	2567 (บาท)	2568 (บาท)	2569 (บาท)	2570 (บาท)			
2	โครงการฝึกอบรม คุณธรรมจริยธรรมให้แก่ คณะผู้บริหาร สมาชิกฯ พนักงานเทศบาลและ พนักงานจ้าง	-เพื่อเพื่อศักยภาพให้กับ คณะผู้บริหาร สมาชิกฯ พนักงานเทศบาลและ พนักงานจ้าง	-คณะผู้บริหาร -สมาชิกสภาฯ -พนักงานเทศบาล -พนักงานจ้างเทศบาล	100,000	100,000	100,000	100,000	100,000	ผู้เข้าอบรม 40 คน	-เพื่อให้คณะ ผู้บริหาร สมาชิก สภาฯ พนักงาน เทศบาลและ พนักงานจ้าง นำไปใช้ในการ พัฒนาท้องถิ่น	สป.
3	โครงการจัดองค์กรแห่ง การความรู้ (KM)	- เพื่อแลกเปลี่ยนเรียนรู้ ถ่ายทอดองค์ความรู้และ ระบบจัดเห็นความรู้	- จัดอบรมให้ความรู้ KM แก่พนักงาน เทศบาล	40,000	40,000	40,000	40,000	40,000	ผู้เข้ารับการอบรม 40 คน	- พนักงานเทศบาลมี ความรู้และสามารถนำ ความรู้ไปใช้ในการ ปฏิบัติงาน	สป.
4	โครงการปรับปรุงการ บริการสืบค้นด้านข้อมูล ทาง Internet	- ปรับปรุงระบบสืบค้น ข้อมูลทาง Internet ให้มี ความทันสมัยและสืบค้น ข้อมูลได้รวดเร็ว	-ปรับปรุงสัญญาณ อินเทอร์เน็ตภายใน สำนักงาน - ติดตั้ง WIFI สาร ธารณะ	20,000	20,000	20,000	20,000	20,000	1 ครั้ง	- ประชาชนได้รับ ข้อมูลข่าวสารของ เทศบาล และร่วม ตรวจสอบการ ทำงานของ เทศบาลให้เกิด ประโยชน์สูงสุด	สป.

ยุทธศาสตร์ที่ 6. ด้านการบริหารจัดการท้องถิ่นที่ติดตามหลักธรรมาภิบาล
แผนงานบริหารงานทั่วไป งานบริหารทั่วไป

ที่	โครงการ	วัตถุประสงค์	เป้าหมาย (ผลผลิตโครงการ)	งบประมาณ					ตัวชี้วัด (KPI)	ผลที่คาดว่าจะได้รับ	หน่วยงานรับผิดชอบ
				2566 (บาท)	2567 (บาท)	2568 (บาท)	2569 (บาท)	2570 (บาท)			
5	โครงการจัดทำป้ายประชาสัมพันธ์โครงการที่สำคัญของเทศบาล	- เพื่อให้ประชาชนได้รับรู้ข่าวสารของเทศบาล และมีส่วนร่วมในการบริหารงานของเทศบาลให้เป็นไปอย่างโปร่งใสและเกิดประโยชน์สูงสุด	- จัดทำป้ายประชาสัมพันธ์ติดตั้งในแหล่งชุมชน จำนวน 1 จุด/ครั้ง	10,000	10,000	10,000	10,000	10,000	1 แห่ง / หมู่บ้าน	- ผลงานและกิจกรรมได้รับการเผยแพร่อย่างกว้างขวาง	สป.
6	โครงการเลือกตั้งสมาชิกสภาท้องถิ่นและผู้บริหารท้องถิ่น	- เพื่อดำเนินการเลือกตั้งสมาชิกสภาท้องถิ่น และผู้บริหารท้องถิ่นที่ครบวาระ - เพื่อให้ประชาชนในเขตเทศบาลมีส่วนร่วมในการใช้สิทธิการเลือกตั้ง	- จัดอบรมกปน. เลือกตั้งสมาชิกสภาท้องถิ่นและผู้บริหารท้องถิ่น จำนวน ๑ ครั้ง - จัดการเลือกตั้งสภ/ผถ	100,000	100,000	700,000	100,000	100,000	1 ครั้ง	- ประชาชนได้สมาชิกสภาท้องถิ่นและผู้บริหารท้องถิ่นที่มีความรู้ความสามารถและมาจากการเลือกตั้งโดยตรง	สป.

ยุทธศาสตร์ที่ 6. ด้านการบริหารจัดการท้องถิ่นที่ติดตามหลักธรรมาภิบาล
แผนงานบริหารงานทั่วไป งานวางแผนสถิติและวิชาการ / งานบริหารทั่วไป

ที่	โครงการ	วัตถุประสงค์	เป้าหมาย (ผลผลิตของโครงการ)	งบประมาณและที่มา					ตัวชี้วัด (KPI)	ผลลัพธ์ที่คาดว่าจะ ได้รับ	หน่วยงาน ที่รับผิดชอบ
				2566 (บาท)	2567 (บาท)	2568 (บาท)	2569 (บาท)	2570 (บาท)			
7	โครงการจัดทำ แผนพัฒนาท้องถิ่น และบูรณาการแผน ชุมชน	- เพื่อให้ประชาชนมีแผน ชุมชนเป็นของชุมชนเอง	- จัดประชุมการจัดทำ แผนชุมชนภายในเขต เทศบาล	10,000	10,000	10,000	10,000	10,000	ประชาชน 100 คน เข้า ร่วม	- ชุมชนมีแผนชุมชน เป็นของแต่ละชุมชน เอง	สป.
8	โครงการให้ความรู้ กฎหมายแก่ชุมชน	- เพื่อให้ประชาชนใน ตำบลพรุพี มีความรู้ด้าน กฎหมายต่างๆ ของ ท้องถิ่น และสามารถ นำไปใช้ประโยชน์ใน ชีวิตประจำวันได้	- อบรมให้ความรู้ เกี่ยวกับการบริหารงาน ท้องถิ่น เช่น พรบ. ข้อมูลข่าวสารพัสดุ ท้องถิ่น,พรบ. อำนวนย ความสะอาด	20,000	20,000	20,000	20,000	20,000	80% ของ ประชาชน	- ประชาชนในเขต ตำบลพรุพีได้มี ความรู้เกี่ยวกับ กฎหมายท้องถิ่น และกฎหมายทั่วไป และสามารถนำไปใช้ ประโยชน์ใน ชีวิตประจำวันได้ อย่างถูกต้อง	สป.

ยุทธศาสตร์ที่ 6. ด้านการบริหารจัดการท้องถิ่นที่ดีตามหลักธรรมาภิบาล
แผนงานอุตสาหกรรมและการโยธา (งานก่อสร้าง)

ที่	โครงการ	วัตถุประสงค์	เป้าหมาย (ผลผลิตโครงการ)	งบประมาณ					ตัวชี้วัด (KPI)	ผลที่คาดว่าจะได้รับ	หน่วยงานรับผิดชอบ
				2566 (บาท)	2567 (บาท)	2568 (บาท)	2569 (บาท)	2570 (บาท)			
9	โครงการก่อสร้างหลังคาทางเชื่อมระหว่างอาคารถึงหอประชุม ทต.พรุฬห์พร้อมวางระบายน้ำ	- เพื่อให้ครุภัณฑ์ที่ดินและสิ่งก่อสร้างสามารถใช้ประโยชน์ได้อย่างคุ้มค่าและปลอดภัย	- ก่อสร้างหลังคาทางเชื่อมระหว่างอาคารถึงหอประชุม ทต.พรุฬห์พร้อมวางระบายน้ำสำหรับการปฏิบัติงานและบริการประชาชน	500,000	500,000	500,000	500,000	500,000	ร้อยละ 70 ของผู้มารับบริการ	การให้บริการประชาชนเป็นไปด้วยดี	สป.
10	โครงการปรับปรุงห้องสำนักปลัดเทศบาล	-เพื่อให้ประชาชนได้มาติดต่อได้สะดวกและเกิดประโยชน์สูงสุด	-ปรับปรุงห้องสำนักงานปลัดเทศบาล	500,000	500,000	500,000	500,000	500,000	ร้อยละ 70 ของผู้มารับบริการ	การให้บริการประชาชนเป็นไปด้วยดี	สป.

ยุทธศาสตร์ที่ 6. ด้านการบริหารจัดการท้องถิ่นที่ดีตามหลักธรรมาภิบาล
แผนงานบริหารงานทั่วไป (งานบริหารงานคลัง)

ที่	โครงการ	วัตถุประสงค์	เป้าหมาย (ผลผลิตโครงการ)	งบประมาณ					ตัวชี้วัด (KPI)	ผลที่คาดว่าจะ ได้รับ	หน่วยงาน รับผิดชอบ
				2566 (บาท)	2567 (บาท)	2568 (บาท)	2569 (บาท)	2570 (บาท)			
11	โครงการจัดทำแผนที่ ภาษีและทะเบียน ทรัพย์สิน	- เพื่อให้การตัดเก็บรายได้ มีประสิทธิภาพและทั่วถึง เป็นธรรม	- จ้างเหมา บุคคลภายนอก - จัดซื้อวัสดุอุปกรณ์ - ค่าใช้จ่ายในการ ฝึกอบรม	540,000	540,000	540,000	540,000	540,000	มีแผนที่ในการ จัดเก็บภาษีได้ อย่างทั่วถึง	- เทศบาลมีรายได้ เพิ่มขึ้นจากการ จัดเก็บภาษีที่เป็น ระบบมี ประสิทธิภาพและ ทั่วถึง	กองคลัง
12	โครงการเพิ่ม ประสิทธิภาพในการ จัดเก็บภาษี	- เพื่อเพิ่มประสิทธิภาพ ในการจัดเก็บภาษี	- จัดอบรมให้ความรู้ ในการจัดเก็บภาษี ให้แก่ประชาชน ทั่วไปและพนักงาน	10,000	10,000	10,000	10,000	10,000	ประชาชนได้ชำระ ภาษีถูก ต้องตรงเวลา	การจัดเก็บภาษีที่ เป็นระบบมี ประสิทธิภาพ และทั่วถึง เป็น ธรรม ถูกต้อง	กองคลัง

ยุทธศาสตร์ที่ 6. ด้านการบริหารจัดการท้องถิ่นที่ดีตามหลักธรรมาภิบาล
แผนงานบริหารงานทั่วไป (งานบริหารงานคลัง)

ที่	โครงการ	วัตถุประสงค์	เป้าหมาย (ผลผลิตโครงการ)	งบประมาณ					ตัวชี้วัด (KPI)	ผลที่คาดว่าจะ ได้รับ	หน่วยงาน รับผิดชอบ
				2566 (บาท)	2567 (บาท)	2568 (บาท)	2569 (บาท)	2570 (บาท)			
13	โครงการจัดทำห้องเก็บเอกสารสำคัญของทางราชการ	เพื่อเก็บรวบรวมเอกสารสำคัญไว้ให้เป็นหมวดหมู่อย่างมีระเบียบง่ายต่อการสืบค้น	เอกสารสำคัญของทางราชการมีการจัดเก็บอย่างเป็นระเบียบงานต่อการค้นหาค้นหา	400,000	400,000	500,000	500,000	500,000	-จัดเก็บเอกสารภาษี -จัดเก็บเอกสารการเงิน -จัดเก็บเอกสารพัสดุ ฯลฯ	สามารถมั่นใจได้ในการจัดเก็บเอกสารสำคัญ	กองคลัง
14	โครงการก่อสร้างสถานที่พักคอยผู้มาใช้บริการ	เพื่อให้บริการแก่ประชาชนผู้มาติดต่อราชการในการรับชำระภาษีต่างๆ	-ก่อสร้างโครงหลังคา -เทพื้นปูกระเบื้อง -มีที่นั่งพักคอย -จัดเรียกตามตัว	300,000	300,000	400,000	400,000	400,000	ผู้ใช้บริการมีสถานที่รอคอยในการกรอกข้อมูลจัดเตรียมเอกสารพร้อมมีเจ้าหน้าที่คอยให้ความสะดวกและแนะนำขั้นตอนต่างๆ	มีความปลอดภัยทั้งผู้ใช้และผู้ให้บริการเนื่องจากลดความแออัดในการเข้ามาติดต่อราชการเนื่องจากสถานที่คับแคบ	กองคลัง

ยุทธศาสตร์ที่ 6. ด้านการบริหารจัดการท้องถิ่นที่ดีตามหลักธรรมาภิบาล
แผนงานอุตสาหกรรมและการโยธา (งานก่อสร้าง)

ที่	โครงการ	วัตถุประสงค์	เป้าหมาย (ผลผลิตโครงการ)	งบประมาณ					ตัวชี้วัด (KPI)	ผลที่คาดว่าจะ ได้รับ	หน่วยงาน รับผิดชอบ
				2566 (บาท)	2567 (บาท)	2568 (บาท)	2569 (บาท)	2570 (บาท)			
15	โครงการปรับปรุง ซ่อมแซมซุ้มเฉลิมพระ เกียรติ	-เพื่อปรับปรุงซ่อมแซมซุ้ม เฉลิมพระเกียรติถวายเป็น พระกุศล	-โครงการปรับปรุง ซ่อมแซมซุ้มเฉลิมพระ เกียรติ หมู่ที่ 2 บริเวณ สี่แยกพรุพี ขนาดกว้าง 13.00 เมตร สูง 7.00 เมตร	50,000	30,000	30,000	30,000	30,000	1 ซุ้ม	มีซุ้มเฉลิมพระ เกียรติเพื่อเทิดทูน สถาบัน พระมหากษัตริย์	กองช่าง

บัญชีประสานโครงการพัฒนา
แผนพัฒนาท้องถิ่น (2566 - 2570)
ที่นำมาจากแผนชุมชนและแผนพัฒนาชุมชน
เทศบาลตำบลพุนพิน

ยุทธศาสตร์จังหวัดที่ 3 การเชื่อมโยงเส้นทางคมนาคมและศูนย์โลจิสติกส์ (Logistics Hub)
ยุทธศาสตร์การพัฒนาขององค์กรปกครองส่วนท้องถิ่นในเขตจังหวัด ที่ ๓ พัฒนาโครงสร้างพื้นฐาน
ยุทธศาสตร์ที่ 3 ด้านการพัฒนาโครงสร้างพื้นฐาน สาธารณูปโภค สาธารณูปการและการคมนาคม
แผนงานอุตสาหกรรมและการโยธา งานก่อสร้าง

ที่	โครงการ	วัตถุประสงค์	เป้าหมาย (ผลผลิตของโครงการ)	งบประมาณและที่มา					ตัวชี้วัด (KPI)	ผลลัพธ์ที่ คาดว่าจะ ได้รับ	หน่วยงาน ที่รับผิดชอบ
				2566 (บาท)	2567 (บาท)	2568 (บาท)	2569 (บาท)	2570 (บาท)			
1	โครงการพัฒนาแหล่ง ท่องเที่ยวเชิงอนุรักษ์ หนองใหญ่ บ้านตลาดพุน พิน หมู่ที่ 1 ตำบลพุนพิน อำเภอบ้านนาสาร จังหวัดสุราษฎร์ธานี	-เพื่อแก้ปัญหาความสะอาด ของน้ำ กลิ่น ให้กับราษฎรที่ ใช้น้ำในการทำเกษตรได้ มีเส้นทางขนส่งผลผลิตทาง เกษตรออกสู่ตลาด เป็นที่ พักผ่อนหย่อนใจ เป็น สถานที่ออกกำลังกาย	ขุดลอกเพิ่มปริมาณเก็บกักน้ำ พร้อมงานป้องกันตลิ่งพัง ปริมาตร ดินขุดไม่ น้อยกว่า 36,400.00 ลูกบาศก์เมตร ปรับปรุงถนนเดิม โดยก่อสร้างถนนคอนกรีตเสริม เหล็ก ปริมาณงานไม่น้อยกว่า 16,155.00 ตารางเมตร ก่อสร้าง อาคารศูนย์เรียนรู้ ขนาดกว้าง 5.00 เมตร ยาว 10.00 เมตร จำนวน 1 หลัง ก่อสร้างอาคารจัด กิจกรรมขนาดกว้าง 20.00 เมตร ยาว 40.00 เมตร จำนวน 1 หลัง ก่อสร้างอาคารพักผ่อน	49,932,000	0	0	0	0	ประชาชน ร้อยละ60	- ประชาชน ได้รับความ สะดวกและ ปลอดภัยใน การสัญจรไป มา	กองช่าง (แผนชุมชน)/ กรมส่งเสริม/ อบจ/การ ท่องเที่ยว

ยุทธศาสตร์จังหวัดที่ 3 การเชื่อมโยงเส้นทางคมนาคมและศูนย์โลจิสติกส์ (Logistics Hub)

ยุทธศาสตร์การพัฒนาขององค์กรปกครองส่วนท้องถิ่นในเขตจังหวัด ที่ ๓ พัฒนาโครงสร้างพื้นฐาน

ยุทธศาสตร์ที่ 3 ด้านการพัฒนาโครงสร้างพื้นฐาน สาธารณูปโภค สาธารณูปการและการคมนาคม

แผนงานอุตสาหกรรมและการโยธา งานก่อสร้าง

ที่	โครงการ	วัตถุประสงค์	เป้าหมาย (ผลผลิตของโครงการ)	งบประมาณและที่มา					ตัวชี้วัด (KPI)	ผลลัพธ์ที่ คาดว่าจะ ได้รับ	หน่วยงาน ที่ รับผิดชอบ
				2566 (บาท)	2567(บาท)	2568(บาท)	2569 (บาท)	2570 (บาท)			
			ขนาดกว้าง 5.00 เมตร ยาว 5.00 เมตร ไม่น้อย กว่า 7 หลัง ก่อสร้าง อาคารห้องน้ำห้องส้วม ขนาดกว้าง 3.00 เมตร ยาว 12.00เมตร ไม่น้อย กว่า 2 หลัง หมู่ที่ 1 บ้านตลาดพรุฬห์ ตำบลพรุฬห์ อำเภอบ้านนา สาร จังหวัดสุราษฎร์ธานี พิกัด N 961001 E 537886								

ยุทธศาสตร์จังหวัดที่ 3 การเชื่อมโยงเส้นทางคมนาคมและศูนย์โลจิสติกส์ (Logistics Hub)

ยุทธศาสตร์การพัฒนาขององค์กรปกครองส่วนท้องถิ่นในเขตจังหวัด ที่ ๓ พัฒนาโครงสร้างพื้นฐาน

ยุทธศาสตร์ที่ 3 ด้านการพัฒนาโครงสร้างพื้นฐาน สาธารณูปโภค สาธารณูปการและการคมนาคม

แผนงานอุตสาหกรรมและการโยธา งานก่อสร้าง

ที่	โครงการ	วัตถุประสงค์	เป้าหมาย (ผลผลิตของโครงการ)	งบประมาณและที่มา					ตัวชี้วัด (KPI)	ผลลัพธ์ที่คาดว่าจะได้รับ	หน่วยงาน ที่รับผิดชอบ
				2566 (บาท)	2567 (บาท)	2568 (บาท)	2569 (บาท)	2570 (บาท)			
2	โครงการก่อสร้างปรับปรุงถนนแอสฟัลท์ติกคอนกรีต (ลาดทับ) สีแยกพรุพี หมู่ที่ 2 ถึงสะพานจีน หมู่ที่ 3	เพื่อใช้เป็นเส้นทางสัญจรไป-มา สะดวกปลอดภัยทั้งชีวิตและทรัพย์สิน ใช้เป็นเส้นทางเชื่อมต่อไปยังตำบลอื่นๆ ประชาชนสามารถนำผลผลิตทางการเกษตรออกสู่ตลาดได้รวดเร็วยิ่งขึ้น	ก่อสร้างถนนแอสฟัลท์ติกคอนกรีต(ลาดทับ) สีแยกพรุพี หมู่ที่ 2 ถึงสะพานจีน หมู่ที่ 3 ขนาดกว้าง 5 -10 เมตร ยาว 3802 เมตร หนา 0.05 เมตรจำนวน 1 สาย 47 P 0537259 UTM 0961889 47 P 0539184 UTM 0962045	10,344,400.-	0	0	0	0	ประชาชนร้อยละ20	- ประชาชนได้รับความสะดวกและปลอดภัยในการสัญจรไปมา	กองช่าง (แผนชุมชน)/ กรมส่งเสริม

ยุทธศาสตร์จังหวัดที่ 3 การเชื่อมโยงเส้นทางคมนาคมและศูนย์โลจิสติกส์ (Logistics Hub)
 ยุทธศาสตร์การพัฒนาขององค์กรปกครองส่วนท้องถิ่นในเขตจังหวัด ที่ ๓ พัฒนาโครงสร้างพื้นฐาน
 ยุทธศาสตร์ที่ 3 ด้านการพัฒนาโครงสร้างพื้นฐาน สาธารณูปโภค สาธารณูปการและการคมนาคม
 แผนงานอุตสาหกรรมและการโยธา งานก่อสร้าง

ที่	โครงการ	วัตถุประสงค์	เป้าหมาย (ผลผลิตของโครงการ)	งบประมาณและที่มา					ตัวชี้วัด (KPI)	ผลลัพธ์ที่คาดว่าจะได้รับ	หน่วยงาน ที่รับผิดชอบ
				2566 (บาท)	2567 (บาท)	2568 (บาท)	2569 (บาท)	2570 (บาท)			
3	โครงการก่อสร้างทาง เท้าสามแยกถนนสาย เอเชีย 41 หมู่ที่ 2 - สามแยกตลาดพรุพี หมู่ที่ 1 ตำบลพรุพี อำเภอบ้านนาสาร จังหวัดสุราษฎร์ธานี	เพื่อให้การสัญจรไปมา สะดวกปลอดภัยรองรับ การขนส่งผลผลิตทางการ เกษตรออกสู่ตลาด	-ก่อสร้างทางเท้า สายสามแยก ถนนสายเอเชีย 41 หมู่ที่ 2 - สามแยกตลาดพรุพีหมู่ที่ 1 ตำบลพรุพี ปริมาณงานก่อสร้างทางเท้าทั้ง 2 ข้างทาง ยาว 2,000 ม. พร้อม ชุดฝังท่อระบายน้ำ บ่อพัก และ ติดตั้งไฟฟ้าส่องสว่างถนน สาธารณะ จุดเริ่มต้นN537213 ละติจูด 8.70446 E961894 ลองติจูด 99.33526 จุดสิ้นสุดN539179 ละติจูด 8.70583 E962047 ลองติจูด 99.35314	35,000,000	0	0	0	0	ประชาชน ร้อยละ20	-ประชาชนได้รับ ความสะดวก ปลอดภัยในการ สัญจรไปมา ขนส่งผลผลิต	กองช่าง (แผนงาน ชุมชน)/กรม ส่งเสริม

ยุทธศาสตร์จังหวัดที่ 3 การเชื่อมโยงเส้นทางคมนาคมและศูนย์โลจิสติกส์ (Logistics Hub)
 ยุทธศาสตร์การพัฒนาขององค์กรปกครองส่วนท้องถิ่นในเขตจังหวัด ที่ ๓ พัฒนาโครงสร้างพื้นฐาน
 ยุทธศาสตร์ที่ 3 ด้านการพัฒนาโครงสร้างพื้นฐาน สาธารณูปโภค สาธารณูปการและการคมนาคม
 แผนงานอุตสาหกรรมและการโยธา งานก่อสร้าง

ที่	โครงการ	วัตถุประสงค์	เป้าหมาย (ผลผลิตของโครงการ)	งบประมาณและที่มา					ตัวชี้วัด (KPI)	ผลลัพธ์ที่คาดว่าจะได้รับ	หน่วยงาน ที่รับผิดชอบ
				2566 (บาท)	2567 (บาท)	2568 (บาท)	2569 (บาท)	2570 (บาท)			
4	โครงการก่อสร้างถนน แอสฟัลต์ติกคอนกรีต สายเลียบบทางรถไฟ หมู่ที่3 บ้านอินทนิ งาม	เพื่อให้การสัญจรไปมา สะดวกปลอดภัยรองรับ การขนส่งผลผลิตทางการ เกษตรออกสู่ตลาด	กว้าง 6 ม. ยาว 3,200 ม. หนา 0.05 ม. หรือมีพื้นที่ผิวจราจรไม่ น้อยกว่า19,200ตารางเมตร ต. พรุพี อ.บ้านนาสาร จ.สุราษฎร์ ธานี (ของบุดหนุนเฉพาะกิจ จากกรม) 14,125,500,ทต.พรุพี สมทบ 1,569,500บาท) จุดเริ่มต้น N539263 ละติจูด 2.70059 E961468 ลองติจูด 99.35389 สิ้นสุด N541072 ละติจูด 8.69681 E961059 ลองติจูด 99.37034	15,695,000	0	0	0	0	ประชาชน ร้อยละ20	-ประชาชนได้รับ ความสะดวก ปลอดภัยในการ สัญจรไปมาขนส่ง ผลผลิต	กองช่าง (แผนงาน ชุมชน)/กรม ส่งเสริม/ทาง หลวงชนบท

ยุทธศาสตร์จังหวัดที่ 3 การเชื่อมโยงเส้นทางคมนาคมและศูนย์โลจิสติกส์ (Logistics Hub)
 ยุทธศาสตร์การพัฒนาขององค์กรปกครองส่วนท้องถิ่นในเขตจังหวัด ที่ ๓ พัฒนาโครงสร้างพื้นฐาน
 ยุทธศาสตร์ที่ 3 ด้านการพัฒนาโครงสร้างพื้นฐาน สาธารณูปโภค สาธารณูปการและการคมนาคม
 แผนงานอุตสาหกรรมและการโยธา งานก่อสร้าง

ที่	โครงการ	วัตถุประสงค์	เป้าหมาย (ผลผลิตของโครงการ)	งบประมาณและที่มา					ตัวชี้วัด (KPI)	ผลลัพธ์ที่คาดว่าจะได้รับ	หน่วยงาน ที่รับผิดชอบ
				2566 (บาท)	2567 (บาท)	2568 (บาท)	2569 (บาท)	2570 (บาท)			
5	โครงการก่อสร้างถนนคอนกรีตเสริมเหล็ก รหส์ทางหลวงท้องถิ่น (สฎ.ถ.33-105) วัดสุคนธาवास-สี่แยกช่องช้าง ตำบลพรุพี อำเภอบ้านนาสาร จังหวัดสุราษฎร์ธานี	เพื่อใช้เป็นเส้นทางสัญจรไป-มา สะดวกปลอดภัยทั้งชีวิตและทรัพย์สิน เป็นเส้นทางเชื่อมต่อไปยังตำบลอื่นๆประชาชนสามารถนำผลผลิตทางการเกษตรออกสู่ตลาดได้อย่างรวดเร็วยิ่งขึ้น	สายวัดสุคนธาवास-สี่แยกช่องช้าง กว้าง 5 ม. ยาว 1,925 ม. หนา 0.15 ม. หรือมีพื้นที่ผิวจราจรไม่น้อยกว่า 9,625 ตารางเมตร หมู่ที่ 6 บ้านห้วยต.พรุพี อ.บ้านนาสาร จ.สุราษฎร์ธานี พิกัด N 539263 ละติจูด 8.70059 E 961468 ลองติจูด 99.35389 เส้นสูตร N 541072 ละติจูด 8.69681 E 961059 ลองติจูด 99.37034	7,912,000	0	0	0	0	ประชาชนร้อยละ 20	-ประชาชนได้รับความสะดวกและปลอดภัยในการสัญจรไป-มา	กองช่าง (แผนชุมชน)/กรมส่งเสริม

ยุทธศาสตร์จังหวัดที่ 3 การเชื่อมโยงเส้นทางคมนาคมและศูนย์โลจิสติกส์ (Logistics Hub)
 ยุทธศาสตร์การพัฒนาขององค์กรปกครองส่วนท้องถิ่นในเขตจังหวัด ที่ ๓ พัฒนาโครงสร้างพื้นฐาน
 ยุทธศาสตร์ที่ 3 ด้านการพัฒนาโครงสร้างพื้นฐาน สาธารณูปโภค สาธารณูปการและการคมนาคม
 แผนงานอุตสาหกรรมและการโยธา งานก่อสร้าง

ที่	โครงการ	วัตถุประสงค์	เป้าหมาย (ผลผลิตของโครงการ)	งบประมาณและที่มา					ตัวชี้วัด (KPI)	ผลลัพธ์ที่คาดว่าจะได้รับ	หน่วยงาน ที่รับผิดชอบ
				2566 (บาท)	2567 (บาท)	2568 (บาท)	2569 (บาท)	2570 (บาท)			
6	โครงการก่อสร้างถนนคอนกรีตเสริมเหล็กสายสามแยกศาลาโสกถ หมู่ที่ 4 - หมู่ที่ 5 บ้านห้วยล่อง ตำบลพรุพี อำเภอบ้านนาสาร จังหวัดสุราษฎร์ธานี	เพื่อให้การสัญจรไปมาสะดวกปลอดภัยรองรับการขนส่งผลผลิตทางการเกษตรออกสู่ตลาด	-ก่อสร้างถนนคอนกรีตเสริมเหล็ก สายทางสามแยกศาลาโสกถ หมู่ที่ 4 - หมู่ที่ 5 บ้านห้วยล่อง ปริมาณงานถนน คสล.กว้าง 5 ม. ยาว 2,000 ม. หน้า 0.15 ม. หรือมีพื้นผิวจราจรไม่น้อยกว่า 10,000 ตารางเมตร จุดเริ่มต้นN538915 ละติจูด 8.424379 E963044 ลองติจูด 99.211355 จุดสิ้นสุดN538913 ละติจูด 8.413723 E960998 ลองติจูด 99.211340	8,000,000	0	0	0	0	ประชาชนร้อยละ20	-ประชาชนได้รับความสะดวกปลอดภัยในการสัญจรไปมาขนส่งผลผลิต	กองช่าง (แผนงานชุมชน)/กรมส่งเสริม

ยุทธศาสตร์จังหวัดที่ 3 การเชื่อมโยงเส้นทางคมนาคมและศูนย์โลจิสติกส์ (Logistics Hub)
 ยุทธศาสตร์การพัฒนาขององค์กรปกครองส่วนท้องถิ่นในเขตจังหวัด ที่ ๓ พัฒนาโครงสร้างพื้นฐาน
 ยุทธศาสตร์ที่ 3 ด้านการพัฒนาโครงสร้างพื้นฐาน สาธารณูปโภค สาธารณูปการและการคมนาคม
 แผนงานอุตสาหกรรมและการโยธา งานก่อสร้าง

ที่	โครงการ	วัตถุประสงค์	เป้าหมาย (ผลผลิตของโครงการ)	งบประมาณและที่มา					ตัวชี้วัด (KPI)	ผลลัพธ์ที่คาดว่าจะได้รับ	หน่วยงาน ที่รับผิดชอบ
				2566 (บาท)	2567 (บาท)	2568 (บาท)	2569 (บาท)	2570 (บาท)			
7	โครงการก่อสร้างถนนคอนกรีตเสริมเหล็กสายพัฒนาเศรษฐกิจ หมู่ที่ 3 บ้านอินทนินงาม ตำบลพรุพี อำเภอบ้านนาสาร จังหวัดสุราษฎร์ธานี	เพื่อให้การสัญจรไปมาสะดวกปลอดภัยรองรับการขนส่งผลผลิตทางการเกษตรออกสู่ตลาด	-ก่อสร้างถนนคอนกรีตเสริมเหล็ก สายพัฒนาเศรษฐกิจ หมู่ที่3 บ้านอินทนินงาม กว้าง 4 ม. ยาว 1,230 ม. หนา 0.15 ม.หรือมีพื้นผิวจราจรไม่น้อยกว่า 4,920 ตารางเมตร จุดเริ่มต้นN537982 ละติจูด 8.72945 E964657 ลองติจูด 99.34228 จุดสิ้นสุดN537468 ละติจูด 8.72168 E963798 ลองติจูด 99.33760	3,145,000	0	0	0	0	ประชาชนร้อยละ20	-ประชาชนได้รับความสะดวกปลอดภัยในการสัญจรไปมาขนส่งผลผลิต	กองช่าง (แผนงานชุมชน)/กรมส่งเสริม

ยุทธศาสตร์จังหวัดที่ 3 การเชื่อมโยงเส้นทางคมนาคมและศูนย์โลจิสติกส์ (Logistics Hub)
 ยุทธศาสตร์การพัฒนาขององค์กรปกครองส่วนท้องถิ่นในเขตจังหวัด ที่ ๓ พัฒนาโครงสร้างพื้นฐาน
 ยุทธศาสตร์ที่ 3 ด้านการพัฒนาโครงสร้างพื้นฐาน สาธารณูปโภค สาธารณูปการและการคมนาคม
 แผนงานอุตสาหกรรมและการโยธา งานก่อสร้าง

ที่	โครงการ	วัตถุประสงค์	เป้าหมาย (ผลผลิตของโครงการ)	งบประมาณและที่มา					ตัวชี้วัด (KPI)	ผลลัพธ์ที่คาดว่าจะได้รับ	หน่วยงาน ที่รับผิดชอบ
				2566 (บาท)	2567 (บาท)	2568 (บาท)	2569 (บาท)	2570 (บาท)			
			แบบมาตรฐานทต.พรุพีจำนวน1 ป้ายและรายละเอียดอื่นๆตาม รายการประมาณการก่อสร้าง แบบรูป รายละเอียด แบบ แปลนที่ทต.พรุพีกำหนด จุดเริ่มต้นN 537982 E 964957 ละติจูด8.72945 ลองติจูด 99.34228 สิ้นสุด N 537468 E 963798 ละติจูด8.72168 ลองติจูด99.33760								

ยุทธศาสตร์จังหวัดที่ 3 การเชื่อมโยงเส้นทางคมนาคมและศูนย์โลจิสติกส์ (Logistics Hub)
 ยุทธศาสตร์การพัฒนาขององค์กรปกครองส่วนท้องถิ่นในเขตจังหวัด ที่ ๓ พัฒนาโครงสร้างพื้นฐาน
 ยุทธศาสตร์ที่ 3 ด้านการพัฒนาโครงสร้างพื้นฐาน สาธารณูปโภค สาธารณูปการและการคมนาคม
 แผนงานอุตสาหกรรมและการโยธา งานก่อสร้าง

ที่	โครงการ	วัตถุประสงค์	เป้าหมาย (ผลผลิตของโครงการ)	งบประมาณและที่มา					ตัวชี้วัด (KPI)	ผลลัพธ์ที่คาดว่าจะได้รับ	หน่วยงาน ที่รับผิดชอบ
				2566 (บาท)	2567 (บาท)	2568 (บาท)	2569 (บาท)	2570 (บาท)			
8	โครงการก่อสร้างถนนคอนกรีตเสริมเหล็กสายทางเข้าศูนย์ถ่ายทอดเทคโนโลยีทางการเกษตร ตำบลพรุพีเชื่อมต่อตำบลคลองปราบ	เพื่อให้การสัญจรไปมาและสะดวกปลอดภัยขนส่งผลผลิตออกสู่ตลาดได้รวดเร็ว	ปริมาณงานถนน คสล. กว้าง 5 ม. ยาว 985 ม. หนา 0.15 ม. หรือมีพื้นผิวจราจรไม่น้อยกว่า 4,925 ตารางเมตร จุดเริ่มต้น N 539195 ละติจูด 8.712690 E 962805 ลองจิจูด 99.353292 สิ้นสุด N 538527 ละติจูด 8.712030 E 962833 ลองจิจูด 99.353274	3,957,000	0	0	0	0	ประชาชนร้อยละ 10	- ประชาชนได้รับความสะดวกและปลอดภัยในการสัญจรไปมา	กองช่าง (แผนชุมชน) /กรมส่งเสริม

ยุทธศาสตร์จังหวัดที่ 3 การเชื่อมโยงเส้นทางคมนาคมและศูนย์โลจิสติกส์ (Logistics Hub)
 ยุทธศาสตร์การพัฒนาขององค์กรปกครองส่วนท้องถิ่นในเขตจังหวัด ที่ ๓ พัฒนาโครงสร้างพื้นฐาน
 ยุทธศาสตร์ที่ 3 ด้านการพัฒนาโครงสร้างพื้นฐาน สาธารณูปโภค สาธารณูปการและการคมนาคม
 แผนงานอุตสาหกรรมและการโยธา งานก่อสร้าง

ที่	โครงการ	วัตถุประสงค์	เป้าหมาย (ผลผลิตของโครงการ)	งบประมาณและที่มา					ตัวชี้วัด (KPI)	ผลลัพธ์ที่คาดว่าจะได้รับ	หน่วยงาน ที่รับผิดชอบ
				2566 (บาท)	2567 (บาท)	2568 (บาท)	2569 (บาท)	2570 (บาท)			
9	โครงการก่อสร้างถนน บุกเบิกสายอ่าวเจริญ - ถ้ำเกาะ	- เพื่อความสะดวกในการ ขนส่งผลผลิตทางการ เกษตร	บุกเบิกสายอ่าวเจริญ - ถ้ำเกาะ หมู่ที่ ๔ กว้าง ๖ ม. ยาว ๑,๕๐๐ ม. จุดเริ่ม 47P=0530347 UTM=0964180 สิ้นสุด 47P=0541859 UTM=0964271	0	0	0	0	4,680,000	ประชาชน ร้อยละ 20	- เพื่อความ สะดวกในการ ขนส่งผลผลิต ทางการเกษตร	กองช่าง (แผนชุมชน)/ กรมส่งเสริมฯ/ อบจ.

ยุทธศาสตร์จังหวัดที่ 3 การเชื่อมโยงเส้นทางคมนาคมและศูนย์โลจิสติกส์ (Logistics Hub)
 ยุทธศาสตร์การพัฒนาขององค์กรปกครองส่วนท้องถิ่นในเขตจังหวัด ที่ ๓ พัฒนาโครงสร้างพื้นฐาน
 ยุทธศาสตร์ที่ 3 ด้านการพัฒนาโครงสร้างพื้นฐาน สาธารณูปโภค สาธารณูปการและการคมนาคม
 แผนงานอุตสาหกรรมและการโยธา งานก่อสร้าง

ที่	โครงการ	วัตถุประสงค์	เป้าหมาย (ผลผลิตของโครงการ)	งบประมาณและที่มา					ตัวชี้วัด (KPI)	ผลลัพธ์ที่คาดว่าจะได้รับ	หน่วยงาน ที่รับผิดชอบ
				2566 (บาท)	2567 (บาท)	2568 (บาท)	2569 (บาท)	2570 (บาท)			
10	โครงการบุกเบิกซอย ทางเข้าหนองกรามข้าง หมู่ที่ 5 บ้านห้วยล่อง	- เพื่อความสะดวกในการ ขนส่งผลผลิตทางการ เกษตร	-บุกเบิกซอยทางเข้าหนอง กรามข้าง หมู่ที่ 5 บ้าน ห้วยล่อง กว้าง 6 เมตร ยาว 1,500 เมตร จุดเริ่มต้น N=0537724 E=0960465 สิ้นสุด N =0537677 E=0959933	0	0	0	0	4,680,000	ประชาชน ร้อยละ 20	- เพื่อความ สะดวกในการ ขนส่งผลผลิต ทางการ เกษตร	กองช่าง (แผนชุมชน)/ กรมส่งเสริม

ยุทธศาสตร์จังหวัดที่ 3 การเชื่อมโยงเส้นทางคมนาคมและศูนย์โลจิสติกส์ (Logistics Hub)
 ยุทธศาสตร์การพัฒนาขององค์กรปกครองส่วนท้องถิ่นในเขตจังหวัด ที่ ๓ พัฒนาโครงสร้างพื้นฐาน
 ยุทธศาสตร์ที่ 3 ด้านการพัฒนาโครงสร้างพื้นฐาน สาธารณูปโภค สาธารณูปการและการคมนาคม
 แผนงานอุตสาหกรรมและการโยธา งานก่อสร้าง

ที่	โครงการ	วัตถุประสงค์	เป้าหมาย (ผลผลิตของโครงการ)	งบประมาณและที่มา					ตัวชี้วัด (KPI)	ผลลัพธ์ที่คาดว่าจะได้รับ	หน่วยงาน ที่รับผิดชอบ
				2566 (บาท)	2567 (บาท)	2568 (บาท)	2569 (บาท)	2570 (บาท)			
11	โครงการก่อสร้างถนนคอนกรีตเสริมเหล็กซอยเลียบบลำคลองสุญ หมู่ที่ 5 บ้านห้วยล่อง	- เพื่อความสะดวกในการขนส่งผลผลิตทางการเกษตร	-ก่อสร้างถนนคอนกรีตเสริมเหล็กซอยเลียบบลำคลองสุญ หมู่ที่ 5 บ้านห้วยล่อง กว้าง 4 เมตร ยาว 2,500 เมตร หนา 0.15 จุดเริ่มต้น N=0539442 E=0958403 สิ้นสุด N =0537211 E=0958423	0	0	0	6,000,000	0	ประชาชนร้อยละ 20	- เพื่อความสะดวกในการขนส่งผลผลิตทางการเกษตร	กองช่าง (แผนชุมชน)/ กรมส่งเสริม

ยุทธศาสตร์จังหวัดที่ 3 การเชื่อมโยงเส้นทางคมนาคมและศูนย์โลจิสติกส์ (Logistics Hub)
 ยุทธศาสตร์การพัฒนาขององค์กรปกครองส่วนท้องถิ่นในเขตจังหวัด ที่ ๓ พัฒนาโครงสร้างพื้นฐาน
 ยุทธศาสตร์ที่ 3 ด้านการพัฒนาโครงสร้างพื้นฐาน สาธารณูปโภค สาธารณูปการและการคมนาคม
 แผนงานอุตสาหกรรมและการโยธา งานก่อสร้าง

ที่	โครงการ	วัตถุประสงค์	เป้าหมาย (ผลผลิตของโครงการ)	งบประมาณและที่มา					ตัวชี้วัด (KPI)	ผลลัพธ์ที่คาดว่าจะได้รับ	หน่วยงาน ที่รับผิดชอบ
				2566 (บาท)	2567 (บาท)	2568 (บาท)	2569 (บาท)	2570 (บาท)			
12.	โครงการก่อสร้างถนนคอนกรีตเสริมเหล็กสายซอยต้นหมอตอนปลาย - ถนนสาย 4009 หมู่ที่ 7 บ้านช่องข้าง	เพื่อให้การสัญจรไปมาและสะดวกปลอดภัยขนส่งผลผลิตออกสู่ตลาดได้รวดเร็ว	ก่อสร้างถนนคอนกรีตเสริมเหล็กสายซอยต้นหมอตอนปลาย - ถนนสาย 4009 หมู่ที่ 7 บ้านช่องข้าง กว้าง 5 เมตร ยาว 1,720 เมตร หนา 0.15 เมตร จุดเริ่มต้น 47 P 0541662 UTM 0962241 จุดสิ้นสุด 47 P 0541028 UTM 0961291	0	0	0	0	6,450,000	ประชาชนร้อยละ 20	- ประชาชนได้รับความสะดวกและปลอดภัยในการสัญจรไปมา	กองช่าง/กรมส่งเสริม

ยุทธศาสตร์จังหวัดที่ 3 การเชื่อมโยงเส้นทางคมนาคมและศูนย์โลจิสติกส์ (Logistics Hub)

ยุทธศาสตร์การพัฒนาขององค์กรปกครองส่วนท้องถิ่นในเขตจังหวัด ที่ ๓ พัฒนาโครงสร้างพื้นฐาน

ยุทธศาสตร์ที่ 3 ด้านการพัฒนาโครงสร้างพื้นฐาน สาธารณูปโภค สาธารณูปการและการคมนาคม

แผนงานอุตสาหกรรมและการโยธา งานก่อสร้าง

ที่	โครงการ	วัตถุประสงค์	เป้าหมาย (ผลผลิตของโครงการ)	งบประมาณและที่มา					ตัวชี้วัด (KPI)	ผลลัพธ์ที่คาดว่าจะได้รับ	หน่วยงาน ที่รับผิดชอบ
				2566 (บาท)	2567 (บาท)	2568 (บาท)	2569 (บาท)	2570 (บาท)			
13	โครงการก่อสร้างระบบ ประปาขนาดใหญ่ พิเศษ เขต 2	- เพื่อแก้ปัญหาการขาด แคลนน้ำสะอาดเพื่อการ อุปโภค/บริโภคในเขต เทศบาล	- ก่อสร้างระบบประปาหมู่บ้าน แบบบาดาลผิวดินขนาดใหญ่ พิเศษ ในพื้นที่ หมู่ที่ 4 หมู่ที่ ๖6 และหมู่ที่ 7	0	0	10,000,000 (งบอุดหนุน)	0	0	4 แห่ง	สามารถ แก้ปัญหาการขาด แคลนน้ำสะอาด เพื่อการอุปโภค/ บริโภคในเขต เทศบาลได้อย่าง เป็นระบบและมี ประสิทธิภาพ	กรมทรัพยากรน้ำ กองช่าง (แผนชุมชน)/กรม ส่งเสริม

ยุทธศาสตร์จังหวัดที่ 3 การเชื่อมโยงเส้นทางคมนาคมและศูนย์โลจิสติกส์ (Logistics Hub)
 ยุทธศาสตร์การพัฒนาขององค์กรปกครองส่วนท้องถิ่นในเขตจังหวัด ที่ 3 พัฒนาโครงสร้างพื้นฐาน
 ยุทธศาสตร์ที่ 3 ด้านการพัฒนาโครงสร้างพื้นฐาน สาธารณูปโภค สาธารณูปการและการคมนาคม
 แผนงานอุตสาหกรรมและการโยธา งานก่อสร้าง

ที่	โครงการ	วัตถุประสงค์	เป้าหมาย (ผลผลิตของโครงการ)	งบประมาณและที่มา					ตัวชี้วัด (KPI)	ผลลัพธ์ที่คาดว่าจะได้รับ	หน่วยงาน ที่รับผิดชอบ
				2566 (บาท)	2567 (บาท)	2568 (บาท)	2569 (บาท)	2570 (บาท)			
14	โครงการก่อสร้างถนนคอนกรีตเสริมเหล็กสายประชาอุทิศ ควนมี้ด หมู่ที่ 4 -ต.คลองปราบ	- เพื่อให้การสัญจรไปมาสะดวกและปลอดภัย - เพื่อรองรับการจราจรในเขตชุมชนที่แออัดให้ขยายตัวมากยิ่งขึ้น	ก่อสร้างคอนกรีตเสริมเหล็กสายประชาอุทิศ ควนมี้ด หมู่ที่ 4-ต.คลองปราบ กว้าง 5 ม. ยาว 1,700 ม. หนา 0.05 ม. จุดเริ่ม 47P=0539336 UTM=0965060 สิ้นสุด 47P=0538359 UTM=0965558	0	0	3,825,000	0	0	ประชาชนร้อยละ20	- ประชาชนได้รับความสะดวกและปลอดภัยในการสัญจรไปมา	กองช่าง (แผนชุมชน)/กรมส่งเสริม

ยุทธศาสตร์จังหวัดที่ 3 การเชื่อมโยงเส้นทางคมนาคมและศูนย์โลจิสติกส์ (Logistics Hub)
 ยุทธศาสตร์การพัฒนาขององค์กรปกครองส่วนท้องถิ่นในเขตจังหวัด ที่ 3 พัฒนาโครงสร้างพื้นฐาน
 ยุทธศาสตร์ที่ 3 ด้านการพัฒนาโครงสร้างพื้นฐาน สาธารณูปโภค สาธารณูปการและการคมนาคม
 แผนงานอุตสาหกรรมและการโยธา งานก่อสร้าง

ที่	โครงการ	วัตถุประสงค์	เป้าหมาย (ผลผลิตของโครงการ)	งบประมาณและที่มา					ตัวชี้วัด (KPI)	ผลลัพธ์ที่คาดว่าจะได้รับ	หน่วยงาน ที่รับผิดชอบ
				2566 (บาท)	2567 (บาท)	2568 (บาท)	2569 (บาท)	2570 (บาท)			
15	โครงการก่อสร้างถนนคอนกรีตเสริมเหล็กถนนสายคลองหินแทน หมู่ที่ 4 บ้านคลองหินแทน	- เพื่อให้การสัญจรไปมาสะดวกและปลอดภัย - เพื่อรองรับการจราจรในเขตชุมชนที่แออัดให้ขยายตัวมากยิ่งขึ้น	ก่อสร้างถนนคอนกรีตถนนสายคลองหินแทน ม.4 กว้าง 5 ม. ยาว 1,500 ม. หนา 0.15 ม จุดเริ่ม 47P=0540817 UTM=0963165 สิ้นสุด 47P=0542155 UTM=0963332	0	0	0	0	3,900,000	ประชาชนร้อยละ20	- ประชาชนได้รับความสะดวกและปลอดภัยในการสัญจรไปมา	กองช่าง (แผนชุมชน)/ กรมส่งเสริมฯ

ยุทธศาสตร์จังหวัดที่ 3 การเชื่อมโยงเส้นทางคมนาคมและศูนย์โลจิสติกส์ (Logistics Hub)

ยุทธศาสตร์การพัฒนาขององค์กรปกครองส่วนท้องถิ่นในเขตจังหวัด ที่ 3 พัฒนาโครงสร้างพื้นฐาน

ยุทธศาสตร์ที่ 3 ด้านการพัฒนาโครงสร้างพื้นฐาน สาธารณูปโภค สาธารณูปการและการคมนาคม

แผนงานอุตสาหกรรมและการโยธา งานก่อสร้าง

ที่	โครงการ	วัตถุประสงค์	เป้าหมาย (ผลผลิตของโครงการ)	งบประมาณและที่มา					ตัวชี้วัด (KPI)	ผลลัพธ์ที่คาดว่าจะได้รับ	หน่วยงาน ที่รับผิดชอบ
				2566 (บาท)	2567 (บาท)	2568 (บาท)	2569 (บาท)	2570 (บาท)			
16	โครงการบุกเบิกถนน ซอยพอเพียงเชื่อมต่อ ซอยเขตก (ซอยลู ถาวร) หมู่ที่ 7 บ้าน ช่องช้าง	- เพื่อความสะดวกในการ ขนส่งผลผลิตทางการ เกษตร	บุกเบิกถนนซอยพอเพียง เชื่อมต่อซอยเขตก (ซอยลู ถาวร) หมู่ที่ 7 กว้าง 5 ม. ยาว 1,500 ม. จุดเริ่มต้น 47P0542931 UTM0963287 สิ้นสุด 47P0542788 UTM0963141	0	0	0	0	3,900,000	ประชาชน ร้อยละ 20	- เพื่อความ สะดวกในการ ขนส่งผลผลิต ทางการเกษตร	กองช่าง (แผนชุมชน)/ กรมส่งเสริม

ยุทธศาสตร์จังหวัดที่ 3 การเชื่อมโยงเส้นทางคมนาคมและศูนย์โลจิสติกส์ (Logistics Hub)
 ยุทธศาสตร์การพัฒนาขององค์กรปกครองส่วนท้องถิ่นในเขตจังหวัด ที่ ๓ พัฒนาโครงสร้างพื้นฐาน
 ยุทธศาสตร์ที่ 3 ด้านการพัฒนาโครงสร้างพื้นฐาน สาธารณูปโภค สาธารณูปการและการคมนาคม
 แผนงานอุตสาหกรรมและการโยธา งานก่อสร้าง

ที่	โครงการ	วัตถุประสงค์	เป้าหมาย (ผลผลิตของโครงการ)	งบประมาณและที่มา					ตัวชี้วัด (KPI)	ผลลัพธ์ที่คาดว่าจะได้รับ	หน่วยงาน ที่รับผิดชอบ
				2566 (บาท)	2567 (บาท)	2568 (บาท)	2569 (บาท)	2570 (บาท)			
17.	โครงการก่อสร้างถนนคอนกรีตเสริมเหล็ก ถนนสันไม้งาม (ซอยต้นหม้อ) หมู่ที่ 7 บ้านช่องช้าง	เพื่อให้การสัญจรไปมาและสะดวกปลอดภัยขนส่งผลผลิตออกสู่ตลาดได้รวดเร็ว	ก่อสร้างถนนคอนกรีตเสริมเหล็กถนนสันไม้งาม (ซอยต้นหม้อ) หมู่ที่ 7 บ้านช่องช้าง กว้าง 5 เมตร ยาว 1,850 เมตร หนา 0.15 เมตร จุดเริ่มต้น 47 P 0543429 UTM 0963951 จุดสิ้นสุด 47 P0541652 UTM 0962241	0	0	0	0	6,937,500	ประชาชนร้อยละ 20	- ประชาชนได้รับความสะดวกและปลอดภัยในการสัญจรไปมา	กองช่าง (แผนชุมชน)/ กรมส่งเสริม

ยุทธศาสตร์จังหวัดที่ 3 การเชื่อมโยงเส้นทางคมนาคมและศูนย์โลจิสติกส์ (Logistics Hub)

ยุทธศาสตร์การพัฒนาขององค์กรปกครองส่วนท้องถิ่นในเขตจังหวัด ที่ ๓ พัฒนาโครงสร้างพื้นฐาน

ยุทธศาสตร์ที่ 3 ด้านการพัฒนาโครงสร้างพื้นฐาน สาธารณูปโภค สาธารณูปการและการคมนาคม

แผนงานอุตสาหกรรมและการโยธา งานก่อสร้าง

ที่	โครงการ	วัตถุประสงค์	เป้าหมาย (ผลผลิตของโครงการ)	งบประมาณและที่มา					ตัวชี้วัด (KPI)	ผลลัพธ์ที่คาดว่าจะได้รับ	หน่วยงาน ที่รับผิดชอบ
				2566 (บาท)	2567 (บาท)	2568 (บาท)	2569 (บาท)	2570 (บาท)			
18	โครงการก่อสร้างฝายน้ำล้นทดแทนฝายคลองพังปุน หมู่ที่ 7 บ้านช่องช้าง	- เพื่อป้องกันและแก้ปัญหา น้ำท่วมขังและปัญหากล้วยแล้งในเขตเทศบาล - เพื่อให้การสัญจรไปมาสะดวกและปลอดภัย	-ก่อสร้างฝายน้ำล้นทดแทนคลองพังปุน ม. 7 บ้านช่องช้าง กว้าง 25 เมตร ยาว 50 เมตร 47 P0543209 UTM0962361	0	0	3,000,000	0	0	ประชาชนร้อยละ80	- สามารถแก้ปัญหาน้ำท่วมและปัญหากล้วยแล้งในเขตเทศบาลได้อย่างเป็นระบบและมีประสิทธิภาพ - ประชาชนได้รับความสะดวกและปลอดภัยในการสัญจรไปมา	กองช่าง (แผนชุมชน) ทรัพยากรน้ำ/ชลประทาน

ยุทธศาสตร์จังหวัดที่ 3 การเชื่อมโยงเส้นทางคมนาคมและศูนย์โลจิสติกส์ (Logistics Hub)

ยุทธศาสตร์การพัฒนาขององค์กรปกครองส่วนท้องถิ่นในเขตจังหวัด ที่ ๓ พัฒนาโครงสร้างพื้นฐาน

ยุทธศาสตร์ที่ 3 ด้านการพัฒนาโครงสร้างพื้นฐาน สาธารณูปโภค สาธารณูปการและการคมนาคม

แผนงานอุตสาหกรรมและการโยธา งานก่อสร้าง

ที่	โครงการ	วัตถุประสงค์	เป้าหมาย (ผลผลิตของโครงการ)	งบประมาณและที่มา					ตัวชี้วัด (KPI)	ผลลัพธ์ที่คาดว่าจะได้รับ	หน่วยงาน ที่รับผิดชอบ
				2566 (บาท)	2567 (บาท)	2568 (บาท)	2569 (บาท)	2570 (บาท)			
19	โครงการก่อสร้างถนนคอนกรีตเสริมเหล็กสายจุฬารัตน์แปลง 1 แยกค่าย 508 หมู่ที่ 7 บ้านช่องช้าง	-เพื่อใช้เป็นเส้นทางสัญจรไป-มา สะดวกปลอดภัยทั้งชีวิตและทรัพย์สินสามารถนำผลผลิตทางการเกษตรออกสู่ตลาดได้อย่างรวดเร็ว	กว้าง 5 ม. ยาว 1,820 ม. หนา 0.15 ม. หรือมีพื้นผิวจราจรไม่น้อยกว่า 9,100 ตารางเมตร หมู่ที่ 7 บ้านช่องช้าง จุดเริ่มต้น N 544423 ละติจูด 8.71356 E 962907 ลองจิจูด 99.40082 สิ้นสุด N 544312 ละติจูด 8.70367 E 961813 ลองจิจูด 99.39980	7,664,000	0	0	0	0	ประชาชนใช้บริการร้อยละ30	ประชาชนได้รับความสะดวกและปลอดภัยในการสัญจรไป-มาและนำผลผลิตออกสู่ตลาดได้รวดเร็ว	กองช่าง (แผนชุมชน)/ กรมส่งเสริม/ อุทยาน แห่งชาติ

บัญชีประสานโครงการพัฒนา
แผนพัฒนาท้องถิ่น (2566 - 2570)

สำหรับ เสนอขอประสานโครงการเกินศักยภาพกึ่งองค์การบริหารส่วนจังหวัด

ของคณะกรรมการประสานแผนพัฒนาท้องถิ่นระดับอำเภอ อำเภอบ้านนาสาร จังหวัดสุราษฎร์ธานี

ยุทธศาสตร์จังหวัดที่ 3 การเชื่อมโยงเส้นทางคมนาคมและศูนย์โลจิสติกส์ (Logistics Hub)

ยุทธศาสตร์การพัฒนาขององค์กรปกครองส่วนท้องถิ่นในเขตจังหวัด ที่ ๓ พัฒนาโครงสร้างพื้นฐาน

ยุทธศาสตร์ที่ 3 ด้านการพัฒนาโครงสร้างพื้นฐาน สาธารณูปโภค สาธารณูปการและการคมนาคม

แผนงานอุตสาหกรรมและการโยธา งานก่อสร้าง

ที่	โครงการ	วัตถุประสงค์	เป้าหมาย (ผลผลิตของโครงการ)	งบประมาณและที่มา					ตัวชี้วัด (KPI)	ผลลัพธ์ที่คาดว่าจะได้รับ	หน่วยงาน ที่รับผิดชอบ
				2566 (บาท)	2567 (บาท)	2568 (บาท)	2569 (บาท)	2570 (บาท)			
1	โครงการปรับปรุงถนนลาดยางแอสฟัลต์ติกคอนกรีต (ปูทับ) สายศาลา-โสมณ - วัดสุคนธาवास (ตอนที่ 2) หมู่ที่ 4-6 ตำบลพรุพี อำเภอบ้านนาสาร เชื่อมต่อตำบลบ้านส้อง อำเภอเวียงสระ จังหวัดสุราษฎร์ธานี	-เพื่อปรับปรุงถนนสายศาลาโสมณ - วัดสุคนธาवास (ตอน 2) เนื่องจากถนนชำรุดทรุดโทรม เป็นหลุมเป็นบ่อ ให้สามารถใช้งานได้ปกติ	-ก่อสร้างถนนแอสฟัลต์ติกคอนกรีต(ปูทับ) สายศาลาโสมณ - วัดสุคนธาवास (ตอนที่ 2) หมู่ที่ 4-6 ตำบลพรุพี อำเภอบ้านนาสาร เชื่อมต่อตำบลบ้านส้อง อำเภอเวียงสระ จังหวัดสุราษฎร์ธานี ผิวจราจรกว้าง 6.00 เมตร ยาว 1,650 เมตร หนา 0.05 เมตร จุดเริ่มต้นโครงการ 47 P 539254 UTM 962750 จุดสิ้นสุดโครงการ 47 P539249 UTM 961134	5,500,000.-	0	0	0	0	ประชาชนร้อยละ 20	- ประชาชนได้รับความสะดวกและปลอดภัยในการสัญจรไปมา	กองช่าง (แผนชุมชน)/อบจ.

ยุทธศาสตร์จังหวัดที่ 3 การเชื่อมโยงเส้นทางคมนาคมและศูนย์โลจิสติกส์ (Logistics Hub)
 ยุทธศาสตร์การพัฒนาขององค์กรปกครองส่วนท้องถิ่นในเขตจังหวัด ที่ ๓ พัฒนาโครงสร้างพื้นฐาน
 ยุทธศาสตร์ที่ 3 ด้านการพัฒนาโครงสร้างพื้นฐาน สาธารณูปโภค สาธารณูปการและการคมนาคม
 แผนงานอุตสาหกรรมและการโยธา งานก่อสร้าง

ที่	โครงการ	วัตถุประสงค์	เป้าหมาย (ผลผลิตของโครงการ)	งบประมาณและที่มา					ตัวชี้วัด (KPI)	ผลลัพธ์ที่คาดว่าจะได้รับ	หน่วยงาน ที่รับผิดชอบ
				2566 (บาท)	2567 (บาท)	2568 (บาท)	2569 (บาท)	2570 (บาท)			
2	โครงการก่อสร้างถนนลาดยางแอสฟัลท์ติกคอนกรีตสายอ่าวเจริญ หมู่ที่ 4 บ้านคลองหินแทน ตำบลพรุพี อำเภอบ้านนาสาร เชื่อมต่อกับหมู่ที่ 5 บ้านคีรีราษฎร์ ตำบลคลองปราบ อำเภอบ้านนาสาร จังหวัดสุราษฎร์ธานี	เพื่อใช้เป็นเส้นทางสัญจรไป-มา สะดวกปลอดภัยทั้งชีวิตและทรัพย์สิน เป็นเส้นทางเชื่อมต่อไปยังตำบลอื่นๆ ประชาชนสามารถนำผลผลิตทางการเกษตรออกสู่ตลาดได้รวดเร็วยิ่งขึ้น	-ก่อสร้างถนนลาดยางแอสฟัลท์ติกคอนกรีตสายอ่าวเจริญ หมู่ที่ 4 บ้านคลองหินแทน ตำบลพรุพี อำเภอบ้านนาสาร เชื่อมต่อกับหมู่ที่ 5 บ้านคีรีราษฎร์ ตำบลคลองปราบ อำเภอบ้านนาสาร จังหวัดสุราษฎร์ธานี ผิวจราจรกว้าง 6.00 เมตร ยาว 2,000 เมตร หนา 0.05 เมตร จุดเริ่มต้นโครงการ 47 P 540331UTM 964158 จุดสิ้นสุดโครงการ 47 P542048 UTM 964241	6,500,000.-	0	0	0	0	ประชาชนร้อยละ20	- ประชาชนได้รับความสะดวกและปลอดภัยในการสัญจรไปมา	กองช่าง (แผนชุมชน)/ อบจ.

ยุทธศาสตร์จังหวัดที่ 3 การเชื่อมโยงเส้นทางคมนาคมและศูนย์โลจิสติกส์ (Logistics Hub)

ยุทธศาสตร์การพัฒนาขององค์กรปกครองส่วนท้องถิ่นในเขตจังหวัด ที่ ๓ พัฒนาโครงสร้างพื้นฐาน

ยุทธศาสตร์ที่ 3 ด้านการพัฒนาโครงสร้างพื้นฐาน สาธารณูปโภค สาธารณูปการและการคมนาคม

แผนงานอุตสาหกรรมและการโยธา

ที่	โครงการ	วัตถุประสงค์	เป้าหมาย (ผลผลิตของโครงการ)	งบประมาณและที่มา					ตัวชี้วัด (KPI)	ผลลัพธ์ที่คาดว่าจะได้รับ	หน่วยงาน ที่รับผิดชอบ
				2566 (บาท)	2567 (บาท)	2568 (บาท)	2569 (บาท)	2570 (บาท)			
3	โครงการก่อสร้างถนนคอนกรีตเสริมเหล็กสายประดิษฐ์ถาวร - เอเชีย 41 หมู่ที่ 3 บ้านอินทนิงาม ตำบลพรุพี อำเภอบ้านนาสาร เชื่อมต่อกับอำเภอเวียงสระ จังหวัดสุราษฎร์ธานี	เพื่อใช้เป็นเส้นทางสัญจรไป-มา สะดวกปลอดภัยทั้งชีวิตและทรัพย์สิน เป็นเส้นทางเชื่อมต่อไปยังตำบลอื่นๆประชาชนสามารถนำผลผลิตทางการเกษตรออกสู่ตลาดได้รวดเร็วยิ่งขึ้น	-ก่อสร้างถนนคอนกรีตเสริมเหล็กสายประดิษฐ์ถาวร - เอเชีย 41 หมู่ที่ 3 บ้านอินทนิงาม ตำบลพรุพี อำเภอบ้านนาสาร เชื่อมต่อกับอำเภอเวียงสระ จังหวัดสุราษฎร์ธานี ผิวจราจรกว้าง 6.00 เมตร ยาว 880.00 เมตร หนา 0.15 เมตร จุดเริ่มต้นโครงการ 47 P 537784 UTM 965427 จุดสิ้นสุดโครงการ 47 P536970 UTM 965584	5,000,000.-	0	0	0	0	ประชาชนร้อยละ20	- ประชาชนได้รับความสะดวกและปลอดภัยในการสัญจรไปมา	กองช่าง (แผนชุมชน)/ อบจ.

ยุทธศาสตร์จังหวัดที่ 3 การเชื่อมโยงเส้นทางคมนาคมและศูนย์โลจิสติกส์ (Logistics Hub)

ยุทธศาสตร์การพัฒนาขององค์กรปกครองส่วนท้องถิ่นในเขตจังหวัด ที่ ๓ พัฒนาโครงสร้างพื้นฐาน

ยุทธศาสตร์ที่ 3 ด้านการพัฒนาโครงสร้างพื้นฐาน สาธารณูปโภค สาธารณูปการและการคมนาคม

แผนงานอุตสาหกรรมและการโยธา

ที่	โครงการ	วัตถุประสงค์	เป้าหมาย (ผลผลิตของโครงการ)	งบประมาณและที่มา					ตัวชี้วัด (KPI)	ผลลัพธ์ที่คาดว่าจะได้รับ	หน่วยงาน ที่รับผิดชอบ
				2566 (บาท)	2567 (บาท)	2568 (บาท)	2569 (บาท)	2570 (บาท)			
4	โครงการก่อสร้างสะพานคอนกรีตเสริมเหล็กข้ามคลองสุญ แบบเชื่อมต่อชนิดไม่มีทางเท้า	เพื่อใช้เป็นเส้นทางสัญจรไป-มา สะดวกปลอดภัยทั้งชีวิตและทรัพย์สิน เป็นเส้นทางเชื่อมต่อไปยังตำบลอื่นๆ ประชาชนสามารถนำผลผลิตทางการเกษตรออกสู่ตลาดได้รวดเร็วยิ่งขึ้น	ก่อสร้างสะพานคอนกรีตเสริมเหล็กข้ามคลองสุญ แบบเชื่อมต่อ ชนิดไม่มีทางเท้า ขนาดกว้าง 7.00 เมตร ยาว 10.00 เมตร สูง 4.00 เมตร พร้อมเทคอนกรีตทางลาดคอสะพานทั้ง 2 ข้าง เชื่อมต่อระหว่าง อำเภอบ้านนาสารกับอำเภอยะรัง จังหวัดสุราษฎร์ธานี 47 P 539449 UTM 958398	3,000,000.-	0	0	0	0	ประชาชนร้อยละ 20	- ประชาชนได้รับความสะดวกและปลอดภัยในการสัญจรไปมา	กองช่าง (แผนชุมชน)/ อบจ.

ยุทธศาสตร์จังหวัดที่ 3 การเชื่อมโยงเส้นทางคมนาคมและศูนย์โลจิสติกส์ (Logistics Hub)
 ยุทธศาสตร์การพัฒนาขององค์กรปกครองส่วนท้องถิ่นในเขตจังหวัด ที่ 3 พัฒนาโครงสร้างพื้นฐาน
 ยุทธศาสตร์ที่ 3 ด้านการพัฒนาโครงสร้างพื้นฐาน สาธารณูปโภค สาธารณูปการและการคมนาคม
 แผนงานอุตสาหกรรมและการโยธา

ที่	โครงการ	วัตถุประสงค์	เป้าหมาย (ผลผลิตของโครงการ)	งบประมาณและที่มา					ตัวชี้วัด (KPI)	ผลลัพธ์ที่คาดว่าจะได้รับ	หน่วยงาน ที่รับผิดชอบ
				2566 (บาท)	2567 (บาท)	2568 (บาท)	2569 (บาท)	2570 (บาท)			
5.	โครงการก่อสร้างถนนคอนกรีตเสริมเหล็กสายทางเข้าศูนย์ถ่ายทอดเทคโนโลยีทางการเกษตร ตำบลพรุพีเชื่อมต่อตำบลคลองปราบ	เพื่อให้การสัญจรไปมาและสะดวกปลอดภัยขนส่งผลผลิตออกสู่ตลาดได้รวดเร็ว	ปริมาณงานถนน คสล. กว้าง 5 ม. ยาว 985 ม. หนา 0.15 ม. หรือมีพื้นผิวจราจรไม่น้อยกว่า 4,925 ตารางเมตร จุดเริ่มต้น N 539195 ละติจูด 8.712690 E 962805 ลองจิจูด 99.353292 สิ้นสุด N 538527 ละติจูด 8.712030 E 962833 ลองจิจูด 99.353274	3,957,000	0	0	0	0	ประชาชนร้อยละ 10	- ประชาชนได้รับความสะดวกและปลอดภัยในการสัญจรไปมา	กองช่าง (แผนชุมชน)/ อบจ.

บัญชีครุภัณฑ์
แผนพัฒนาท้องถิ่น (พ.ศ.2566-25670)
เทศบาลตำบลพรุพี

ที่	แผนงาน	หมวด	ประเภท	เป้าหมาย(ผลผลิตของครุภัณฑ์)	งบประมาณ					หน่วยงาน รับผิดชอบ
					2566 (บาท)	2567 (บาท)	2568 (บาท)	2569 (บาท)	2570 (บาท)	
1	-แผนงานการ รักษาความสงบ ภายใน -งานบริหารทั่วไป เกี่ยวกับการรักษา ความสงบภายใน	ครุภัณฑ์	ครุภัณฑ์คอมพิวเตอร์ หรืออิเล็กทรอนิกส์	1.ติดตั้งระบบกล้องวงจรปิด ม.1 หน้าตลาดพรุพี จำนวน 10 จุด 2.หมู่ที่ 2 บ้านทุ่งทือ จำนวน 5 จุด 3.หมู่ที่3 บ้านอินทนิลงาม จำนวน5 จุด 4.หมู่ที่ 4 บ้านคลองหินแทน จำนวน5 จุด 5.บ้านห้วยล่ง จำนวน 5 จุด 6.ศูนย์ปฏิบัติการเฝ้าระวังสถานการณ์ ของเทศบาลตำบลพรุพีด้วยระบบกล้อง วงจรปิด (CCTV) -ปรับปรุง/ซ่อมแซมระบบกล้องวงจรปิด บ้านช่องช้าง หมู่ที่ 7 และภายในอาคาร สำนักงานเทศบาลตำบลพรุพี	1,000,000	1,000,000	1,000,000	1,000,000	1,000,000	สป.

ที่	แผนงาน	หมวด	ประเภท	เป้าหมาย (ผลผลิตของครุภัณฑ์)	งบประมาณ					หน่วยงาน รับผิดชอบ
					2566 (บาท)	2567 (บาท)	2568 (บาท)	2567 (บาท)	2570 (บาท)	
2	-แผนงานการรักษา ความสงบภายใน -งานบริหารทั่วไป เกี่ยวกับการรักษา ความสงบภายใน	ครุภัณฑ์	ครุภัณฑ์คอมพิวเตอร์ หรืออิเล็กทรอนิกส์	1.ติดตั้งระบบกล้องวงจรปิด ม.1 หน้าตลาดพรุพี จำนวน 10 จุด 2.หมู่ที่ 2 บ้านทุ่งท้อ จำนวน 5 จุด 3.หมู่ที่ 3 บ้านอินทนิลงาม จำนวน 5 จุด 4.หมู่ที่ 4 บ้านคลองหินแทน จำนวน 5 จุด 5.หมู่ที่ 5 บ้านห้วยล่อง จำนวน 5 จุด 6.ศูนย์ปฏิบัติการเฝ้าระวังสถานการณ์ของ เทศบาลตำบลพรุพีด้วยระบบกล้องวงจร ปิด (CCTV)	4,610,000	-	-	-	1,000,000	สป.
3	-แผนงานการรักษา ความสงบภายใน -งานป้องกันและ บรรเทาสาธารณภัย	ครุภัณฑ์	ครุภัณฑ์อื่น	เครื่องช่วยหายใจอัดอากาศชนิดสะพาย หลัง (SCBA) จำนวน 5 ชุด	700,000	700,000	700,000	700,000	700,000	สป.
4	-แผนงานการรักษา ความสงบภายใน -งานป้องกันและ บรรเทาสาธารณภัย	ครุภัณฑ์	ครุภัณฑ์อื่น	เครื่องตัดถ่างพร้อมอุปกรณ์ครบชุด จำนวน 1 ชุด	1,200,000	1,200,000	1,200,000	1,200,000	1,200,000	สป.

ที่	แผนงาน	หมวด	ประเภท	เป้าหมาย (ผลผลิตของ ครุภัณฑ์)	งบประมาณ					หน่วยงาน รับผิดชอบ
					2566 (บาท)	2567 (บาท)	2568 (บาท)	2569 (บาท)	2570 (บาท)	
5	-แผนงานการรักษา ความสงบภายใน -งานป้องกันและ บรรเทาสาธารณภัย	ครุภัณฑ์	ครุภัณฑ์ อื่น	ติดตั้งท่อใยหินระบบดับเพลิงในเขต พื้นที่เสี่ยงอัคคีภัย จำนวน 4 จุด -จุดที่ 1 สามแยกตลาดพรุพี -จุดที่ 2 ซอยอนุบาลกาญจนา -จุดที่ 3 ซอยบ้านก้านนิม -จุดที่ 4 ซอยสันติสุข	120,000	120,000	120,000	120,000	120,000	สป.
6	-แผนงานการรักษา ความสงบภายใน -งานป้องกันและ บรรเทาสาธารณภัย	ครุภัณฑ์	ครุภัณฑ์ การเกษตร	เครื่องสูบน้ำแบบหอยโข่ง เครื่องยนต์เบนซิน สูบน้ำได้ 1,100 ลิตรต่อนาที ขนาด 7 แรงม้า	13,500	13,500	13,500	13,500	13,500	สป.
7	-แผนงานการรักษา ความสงบภายใน -งานป้องกันและ บรรเทาสาธารณภัย	ครุภัณฑ์	ครุภัณฑ์ งานบ้านงานครัว	ถังน้ำแบบพลาสติก ขนาดความจุ 2,000 ลิตร พร้อมขา ตั้ง จำนวน 14 ชุด	89,600	89,600	89,600	89,600	89,600	สป.
8	-แผนงานการรักษา ความสงบภายใน -งานบริหารทั่วไป เกี่ยวกับการรักษา ความสงบภายใน	ครุภัณฑ์	ครุภัณฑ์ ยานพาหนะและขนส่ง	รถยนต์ตรวจการณ์ปริมาตรกระบอ สูบไม่ต่ำกว่า 2,000 ซีซี หรือ เครื่องยนต์สูงสุดไม่ต่ำกว่า 110 กิโลวัตต์ เครื่องยนต์ดีเซล แบบขับเคลื่อน 4 ล้อ	1,664,000	1,664,000	1,664,000	1,664,000	1,664,000	สป.

ที่	แผนงาน	หมวด	ประเภท	เป้าหมาย (ผลผลิตของครุภัณฑ์)	งบประมาณ					หน่วยงาน รับผิดชอบ
					2566 (บาท)	2567 (บาท)	2568 (บาท)	2569 (บาท)	2570 (บาท)	
9	-แผนงานการรักษา ความสงบภายใน -งานป้องกันและ บรรเทาสาธารณภัย	ครุภัณฑ์	ครุภัณฑ์การเกษตร	เลื่อยโซ่ยนต์ ขนาดไม่น้อยกว่า 5 แรงม้า จำนวน 1 เครื่อง	50,000	50,000	50,000	50,000	50,000	สป.
10	-แผนงานการรักษา ความสงบภายใน -งานป้องกันและ บรรเทาสาธารณภัย	ครุภัณฑ์	ครุภัณฑ์การเกษตร	เครื่องสูบน้ำแบบหยอโข่ง มอเตอร์ไฟฟ้า สูบน้ำได้ 1,500 ลิตรต่อ นาที	36,100	36,100	36,100	36,100	36,100	สป.
11	-แผนงานการรักษา ความสงบภายใน -งานป้องกันบรรเทา สาธารณภัย	ครุภัณฑ์	ครุภัณฑ์อื่น	ติดตั้งป้ายไฟประชาสัมพันธ์งาน งานป้องกันและบรรเทา สาธารณภัยและงานดับเพลิง ณ ศูนย์ อปพร.-กู้ชีพ เทศบาล ตำบลพรุพี	70,000	70,000	70,000	70,000	70,000	สป.
12	-แผนงานการรักษา ความสงบภายใน -งานป้องกันบรรเทา สาธารณภัย	ครุภัณฑ์	ครุภัณฑ์ งานบ้านงานครัว	-เครื่องตัดหญ้าแบบช้ออ่อน ประจำศูนย์ อปพร.-กู้ชีพ จำนวน 1 เครื่อง	10,600	10,600	10,600	10,600	10,600	สป.

ที่	แผนงาน	หมวด	ประเภท	เป้าหมาย (ผลผลิต ของครุภัณฑ์)	งบประมาณ					หน่วยงาน รับผิดชอบ
					2566 (บาท)	2567 (บาท)	2568 (บาท)	2569 (บาท)	2570 (บาท)	
13	-แผนงานการรักษา ความสงบภายใน -งานป้องกันแลบรรเทา สาธารณภัย	ครุภัณฑ์		-วิทยุสื่อสารชนิดมือถือ ขนาด 5 วัตต์ ประจำศูนย์ อปพร. จำนวน 20 เครื่อง -ชนิดประจำที่ ขนาด 10 วัตต์ จำนวน 2 เครื่อง -ชนิดติดรถยนต์ ขนาด 25 วัตต์ จำนวน 2 เครื่อง	12,000	12,000	24012,000	12,000	12,000	สป.
14	แผนงานสร้างความ เข้มแข็งของชุมชน	ค่า ครุภัณฑ์	ครุภัณฑ์งานบ้านงานครัว	เตาแก๊สปิคนิค จำนวน 1 เต่า	1,500	1,500	1,500	1,500	1,500	สป.
15	แผนงานสร้างความ เข้มแข็งของชุมชน	ค่า ครุภัณฑ์	ครุภัณฑ์งานบ้านงานครัว	เต็นท์สนามโครงเหล็ก (พับได้) ขนาด 2x3 เมตรจำนวน 3 หลัง	6,000	6,000	6,000	6,000	6,000	สป.
16	แผนงานบริหารงาน ทั่วไป	ครุภัณฑ์	ครุภัณฑ์ยานพาหนะและขนส่ง	-จัดซื้อรถโดยสารขนาด 12 ที่นั่ง (ดีเซล) ปริมาตรกระบอกสูบไม่ต่ำกว่า 2,400 ซีซี หรือกำลัง เครื่องยนต์สูงสุดไม่ต่ำกว่า 90 กิโลวัตต์ จำนวน 1 คัน(ราคาตาม มาตรฐานครุภัณฑ์ 2565)	1,358,000	1,358,000	1,358,000	1,358,000	1,358,000	สป.

ที่	แผนงาน	หมวด	ประเภท	เป้าหมาย (ผลผลิตของครุภัณฑ์)	งบประมาณ					หน่วยงาน รับผิดชอบหลัก
					2566 (บาท)	2567 (บาท)	2568 (บาท)	2569 (บาท)	2570 (บาท)	
17	แผนงานบริหารงาน ทั่วไป	ครุภัณฑ์	ครุภัณฑ์ยานพาหนะและขนส่ง	-จัดซื้อรถยนต์ส่วนบุคคล ปริมาตร กระบอกสูบ 1,600 -1,800 ซีซี หรือกำลังเครื่องยนต์สูงสุดไม่ต่ำ กว่า 90 กิโลวัตต์	965,000	965,000	965,000	965,000	965,000	สป.
18	บริหารงานทั่วไป	ครุภัณฑ์	ครุภัณฑ์สำนักงาน	- จัดซื้อเก้าอี้หนังคอยแลว 2 ตัว ติดกัน จำนวน 1 ชุด	4,000	4,000	4,000	4,000	4,000	สป.
19	บริหารงานทั่วไป	ครุภัณฑ์	ครุภัณฑ์สำนักงาน	- จัดซื้อเก้าอี้เอนกประสงค์ พนักพิงสามเหลี่ยม ขาเหล็ก จำนวน 20 ตัว	4,000	4,000	14,000	14,000	14,000	สป.
20	บริหารงานทั่วไป	ค่า ครุภัณฑ์	งานบ้านงานครัว	-จัดซื้อเครื่องทำน้ำร้อน-น้ำเย็น แบบต่อท่อ ขนาด 2 ก๊อก จำนวน 1 เครื่อง (บัญชีราคามาตรฐาน ครุภัณฑ์ ม.ค. 2565)	23,000	23,000	23,000	23,000	23,000	สป.
21	บริหารงานทั่วไป	ค่า ครุภัณฑ์	ครุภัณฑ์อื่น	-จัดซื้อศาลาไม้ ขนาด 2x2x3 เมตร นั่งได้ 6 – 9 คน จำนวน 2 ชุด	80,000	80,000	80,000	80,000	80,000	สป.
22	สังคมสงเคราะห์	ครุภัณฑ์	ครุภัณฑ์สำนักงาน	-จัดซื้อเก้าอี้พนักคอย จำนวน 1 ชุด	5,000	5,000	5,000	5,000	8,000	สป.

ที่	แผนงาน	หมวด	ประเภท	เป้าหมาย (ผลผลิตของครุภัณฑ์)	งบประมาณ					หน่วยงาน รับผิดชอบ
					2566 (บาท)	2567 (บาท)	2568 (บาท)	2569 (บาท)	2570 (บาท)	
23	สังคมสงเคราะห์	ค่า ครุภัณฑ์	งานบ้านงานครัว	-จัดซื้อเครื่องทำน้ำร้อน-น้ำเย็น แบบต่อท่อ ขนาด 2 ก๊อก จำนวน 1 เครื่อง (บัญชีราคา มาตรฐานครุภัณฑ์ 2565)	23,000	23,000	263000	23,000	23,000	สป.
24	สังคมสงเคราะห์	ครุภัณฑ์	ครุภัณฑ์สำนักงาน	-จัดซื้อตู้โชว์ จำนวน 1 ตู้	5,000	5,000	5,000	5,000	5,000	สป.
25	สังคมสงเคราะห์	ครุภัณฑ์	ครุภัณฑ์สำนักงาน	-จัดซื้อเตาแก๊ส จำนวน 1 เตา	10,000	10,000	10,000	10,000	10,000	สป.
26	สังคมสงเคราะห์	ครุภัณฑ์	ครุภัณฑ์ ยานพาหนะ	-รถจักรยานยนต์ ขนาด 110 ซีซี แบบเกียร์ธรรมดา จำนวน 1 คัน	40,800	40,800	40,800	40,800	40,800	สป.
27	การพาณิชย์	ค่า ครุภัณฑ์	ครุภัณฑ์การเกษตร	- จัดซื้อเครื่องสูบน้ำแบบซัมเมอร์ส ปั๊ม ขนาด 1.5 แรงม้า จำนวน 1 ชุด ประกอบด้วย สายไฟ,คอนโทรล บล็อก (ราคาตามท้องตลาด)	35,000	35,000	35,000	35,000	35,000	กองช่าง
28	การพาณิชย์	ค่า ครุภัณฑ์	ครุภัณฑ์การเกษตร	- จัดซื้อตู้คอนโทรลควบคุมระบบ ประปาสองชั้นกันฝน เบอร์ 4 ขนาด 2 HP 1 เฟส 220 V จำนวน 2 ตู้ (ราคาตามท้องตลาด)	24,000	24,000	24,000	24,000	24,000	กองช่าง

ที่	แผนงาน	หมวด	ประเภท	เป้าหมาย (ผลผลิตของครุภัณฑ์)	งบประมาณ					หน่วยงาน รับผิดชอบ
					2566 (บาท)	2567 (บาท)	2568 (บาท)	2569 (บาท)	2570 (บาท)	
29	การพาณิชย์	ค่าครุภัณฑ์	ครุภัณฑ์ การเกษตร	- จัดซื้อตู้คอนโทรลควบคุมระบบ ประปาสองชั้นกันฝน เบอร์ 4 ขนาด 1.5 HP 1 เฟส 220 V จำนวน 1 ตู้ (ราคาตามท้องตลาด)	24,000	24,000	24,000	24,000	24,000	กองช่าง
30	เคหะและชุมชน	ค่าครุภัณฑ์	ครุภัณฑ์สำนักงาน	- จัดซื้อเครื่องฉีดน้ำแรงดันสูง แบบ ไฟฟ้า ขนาด 1 นิ้ว (ราคาตามท้องตลาด)	18,000	18,000	18,000	18,000	18,000	กองช่าง
31	เคหะและชุมชน	ค่าครุภัณฑ์	ครุภัณฑ์ก่อสร้าง	- จัดซื้อสว่านไฟฟ้าแบบกระแทก ขนาดกำลังไฟฟ้า 750 W จำนวน 1 เครื่อง (ราคาตามท้องตลาด)	4,500	4,500	4,500	4,500	4,500	กองช่าง
32	เคหะและชุมชน	ค่าครุภัณฑ์	ครุภัณฑ์โรงงาน	- จัดซื้อเครื่องปั๊มลมโรตารี ขนาด 3 แรงม้า ถึง 50 ลิตร จำนวน 1 เครื่อง (ราคาตามท้องตลาด)	12,000	12,000	12,000	12,000	12,000	กองช่าง
33	เคหะและชุมชน	ค่าครุภัณฑ์	ครุภัณฑ์ก่อสร้าง	เครื่องตบดินสปริงพร้อมเครื่องยนต์ เบนซินขนาด 5.5 แรงม้า จำนวน 1 เครื่องตามบัญชีราคามาตรฐาน ครุภัณฑ์ ประจำปี 2565	21,000	21,000	21,000	21,000	21,000	กองช่าง

ที่	แผนงาน	หมวด	ประเภท	เป้าหมาย (ผลผลิตของครุภัณฑ์)	งบประมาณ					หน่วยงาน รับผิดชอบ
					2566 (บาท)	2567 (บาท)	2568 (บาท)	2569 (บาท)	2570 (บาท)	
34	เคหะและชุมชน	ค่า ครุภัณฑ์	ครุภัณฑ์ก่อสร้าง	เครื่องสกัดคอนกรีตแบบ ไฟฟ้า ขนาด 17 มม. จำนวน 1 เครื่องราคาตาม ท้องตลาด เนื่องจากไม่มี ตามบัญชีราคามาตรฐาน ครุภัณฑ์ ประจำปี 2565	12,000	12,000	12,000	12,000	12,000	กองช่าง

ที่	แผนงาน	หมวด	ประเภท	เป้าหมาย (ผลผลิตของครุภัณฑ์)	งบประมาณ					หน่วยงาน รับผิดชอบ
					2566 (บาท)	2567 (บาท)	2568 (บาท)	2569 (บาท)	2570 (บาท)	
35	แผนงานสาธารณสุข	ครุภัณฑ์	ครุภัณฑ์ยานพาหนะ และขนส่ง	รถยนต์บรรทุกทุกขยemukฝอยแบบอัดท้ายขนาด ความจุไม่น้อยกว่า 12 ลูกบาศก์เมตร มี น้ำหนักของรถรวมน้ำหนักบรรทุก (G.V.W.) ไม่น้อยกว่า 15,000 กิโลกรัม เครื่องยนต์ ดีเซลไม่น้อยกว่า 6 สูบ 4 จังหวะ มีกำลัง แรงม้าไม่น้อยกว่า 240 แรงม้า และติดตั้ง จากโรงงานในประเทศไทย เป็นกิจการของ คนไทยที่ได้รับอนุญาตประกอบกิจกรรม โรงงานจากกระทรวงอุตสาหกรรมเป็นผู้ออก ใบอนุญาต และเป็นโรงงานที่ได้ รับรอง ระบบบริหารงานคุณภาพ มาตรฐาน ISO 9001:2015 หรือ มอก.9001-2559 พร้อม อุปกรณ์ประจำรถครบชุด เพื่อจัดซื้อรถบรรทุกทุกขยemuk ขนาด 6 ตัน 6 ล้อ ปริมาตรกระบอกสูบไม่ต่ำกว่า 6,000 ซีซี หรือกำลังเครื่องยนต์สูงสุดไม่ต่ำกว่า 170 กิโลวัตต์ 1)แบบเปิดข้างเทท้าย (1)ตู้บรรทุกมูลฝอย มีขนาดความจุไม่น้อย กว่า 10 ลูกบาศก์เมตร (2) ตัวถังทำด้วยเหล็กหนาไม่น้อยกว่า 3 มิลลิเมตร พื้นหนาไม่น้อยกว่า 4.50 มิลลิเมตร	3,500,000	0	0	3,500,000	3,500,000	กองช่าง

ที่	แผนงาน	หมวด	ประเภท	เป้าหมาย (ผลผลิตของครุภัณฑ์)	งบประมาณ					หน่วยงาน รับผิดชอบ
					2566 (บาท)	2567 (บาท)	2568 (บาท)	2569 (บาท)	2570 (บาท)	
				<p>(3) รถรับน้ำหนักบรรทุกไม่ต่ำกว่า 6,000 กิโลกรัม และน้ำหนักของรถรวมน้ำหนักบรรทุก ไม่ต่ำกว่า 12,000 กิโลกรัม</p> <p>2) แบบอัดท้าย</p> <p>(1) ตู้บรรทุกมูลฝอยมีขนาดความจุของตู้ไม่น้อยกว่า 10 ลูกบาศก์เมตร</p> <p>(2) ตัวถังทำด้วยเหล็กหนาไม่น้อยกว่า 3 มิลลิเมตร พื้นหนาไม่น้อยกว่า 4.50 มิลลิเมตร</p> <p>(3) รถรับน้ำหนักบรรทุกไม่ต่ำกว่า 6,000 กิโลกรัม และน้ำหนักของรถรวมน้ำหนักบรรทุก ไม่ต่ำกว่า 12,000 กิโลกรัม</p> <p>(4) ชุดอัดท้ายทำงานด้วยระบบไฮดรอลิก สามารถผลิตแรงดันสูงสุดไม่น้อยกว่า 2,500 ปอนด์ต่อตารางนิ้ว</p> <p>(5) มีโคมไฟสัญญาณวางสี่เหลี่ยม 1 ดวง</p>						กองช่าง

ที่	แผนงาน	หมวด	ประเภท	เป้าหมาย (ผลผลิตของครุภัณฑ์)	งบประมาณ					หน่วยงาน รับผิดชอบ
					2566 (บาท)	2567 (บาท)	2568 (บาท)	2569 (บาท)	2570 (บาท)	
36	แผนงานสาธารณสุข	ครุภัณฑ์	ครุภัณฑ์ ยานพาหนะ และขนส่ง	เพื่อจัดซื้อรถบรรทุกขยะ ขนาด ๖ ตัน ๖ ล้อ ปริมาตรกระบอกลูกสูบไม่ต่ำกว่า ๖,๐๐๐ ซีซี หรือ กำลังเครื่องยนต์สูงสุดไม่ต่ำกว่า ๑๗๐ กิโลวัตต์ ๑) แบบเปิดข้างเทท้าย (๑) ตู้บรรทุกมูลฝอย มีขนาดความจุไม่น้อยกว่า ๑๐ ลูกบาศก์เมตร (๒) ตัวถังทำด้วยเหล็กหนาไม่น้อยกว่า ๓ มิลลิเมตร พื้นหนาไม่น้อยกว่า ๔.๕๐ มิลลิเมตร (๓) รถรับน้ำหนักบรรทุกไม่ต่ำกว่า ๖,๐๐๐ กิโลกรัม และน้ำหนักของรถรวมน้ำหนักบรรทุก ไม่ต่ำกว่า ๑๒,๐๐๐ กิโลกรัม ๒) แบบอัดท้าย (๑) ตู้บรรทุกมูลฝอยมีขนาดความจุของตู้ไม่น้อยกว่า ๑๐ ลูกบาศก์เมตร (๒) ตัวถังทำด้วยเหล็กหนาไม่น้อยกว่า ๓ มิลลิเมตร พื้นหนาไม่น้อยกว่า ๔.๕๐ มิลลิเมตร (๓) รถรับน้ำหนักบรรทุกไม่ต่ำกว่า ๖,๐๐๐ กิโลกรัม และน้ำหนักของรถรวมน้ำหนักบรรทุก ไม่ต่ำกว่า ๑๒,๐๐๐ กิโลกรัม (๔) ชุดอัดท้ายทำงานด้วยระบบไฮดรอลิก สามารถผลิตแรงดันสูงสุดไม่น้อยกว่า ๒,๕๐๐ ปอนด์ต่อตารางนิ้ว (๕) มีโคมไฟสัญญาณวางสี่เหลี่ยม ๑ ดวง	2,400,000	2,400,000	0	0	0	กองช่าง

ที่	แผนงาน	หมวด	วัตถุประสงค์	เป้าหมาย (ผลผลิตของครุภัณฑ์)	งบประมาณ					หน่วยงาน รับผิดชอบ
					2566 (บาท)	2567 (บาท)	2568 (บาท)	2569 (บาท)	2570 (บาท)	
37	แผนงานเคหะและชุมชน	ค่า ครุภัณฑ์ ก่อสร้าง	เพื่อจัดซื้อรถขุด ดินตะขาบ1) เป็นรถ ขุดไฮดรอลิกดินตะขาบ (Hydraulic Excavator) หมุนได้รอบตัว ขนาดที่ กำหนดเป็นขนาดกำลัง เครื่องยนต์ขั้นต่ำ	-เพื่อจัดซื้อรถขุดดินตะขาบ 1) เป็นรถขุดไฮดรอลิกดินตะขาบ (Hydraulic Excavator)หมุนได้รอบตัว ขนาดที่กำหนด เป็นขนาดกำลังเครื่องยนต์ขั้นต่ำ 2) บั๊งกีและความสามารถ (1) มีบั๊งกีพร้อมฟันและ Side Cutter (2) ขนาด 120 แรงม้าความจุบั๊งกีไม่น้อยกว่า 0.70 ลูกบาศก์เมตร (3) ขนาด 150 แรงม้าความจุบั๊งกีไม่น้อยกว่า 0.90 ลูกบาศก์เมตร (4) ขนาด 200 แรงม้าความจุบั๊งกีไม่น้อยกว่า 1.20 ลูกบาศก์เมตร (5) มีระยะขุดไกลสุด (Digging Radius) ไม่ น้อยกว่า 9.00 เมตร (1) มีเตอร์บอกชั่วโมงการทำงานของ เครื่องยนต์ (2) เกจ์บอกอนุภูมิภาคเครื่องยนต์หรือสัญญาณ (3) เกจ์บอกความดันน้ำมันเครื่องยนต์หรือ สัญญาณ (4) เกจ์บอกความดันน้ำมันไฮดรอลิก	0	0	0	0	4,000,000	กองช่าง

ที่	แผนงาน	หมวด	วัตถุประสงค์	เป้าหมาย (ผลผลิตของครุภัณฑ์)	งบประมาณ					หน่วยงาน รับผิดชอบหลัก
					2566 (บาท)	2567 (บาท)	2568 (บาท)	2569 (บาท)	2570 (บาท)	
				(5) เกจ์บอกไฟชาร์ทหรือสัญญาณไฟชาร์ท (6) หมวกนิรภัย สำหรับพนักงานขับ 2 ชุด (7) กระบอกอัดจาระบี1 ชุด (8) ไม้กรองอากาศ จำนวน 2 ชุด (9) ไม้กรองทุกระบบ จำนวน6ชุด (10) ชุดประแจล็อคสำหรับไขกับรถ ขนาด ระหว่าง 14 มิลลิเมตร ถึง 26 มิลลิเมตร จำนวน 1 ชุด (12) เครื่องมือประจำรถ จำนวน 1 ชุด(13) มีสัญญาณและอุปกรณ์อื่นๆ ตามมาตรฐาน โรงงานผู้ผลิต (14) หนังสือคู่มือจำนวน 1 ชุด ประกอบด้วย คู่มือการบำรุงรักษา (Operation Manual) คู่มือการซ่อม (Shop Manual) และ คู่มืออะไหล่ (Parts Book) หมายเหตุ : กำลังเครื่องยนต์ที่กำหนด จะ กำหนดเป็น กำลังทั้งหมด (Gross Power) หรือกำลัง สุทธิ(Net Power วัดที่ Flywheel) ซึ่งหัก กำลังของเครื่องมือ อุปกรณ์ต่าง ๆ ออก แล้วก็ได้แล้วแต่วัตถุประสงค์ในการใช้งาน						

ที่	แผนงาน	หมวด	วัตถุประสงค์	เป้าหมาย (ผลผลิตของครุภัณฑ์)	งบประมาณ					หน่วยงาน รับผิดชอบหลัก
					2566 (บาท)	2567 (บาท)	2568 (บาท)	2569 (บาท)	2570 (บาท)	
				"กำลังเครื่องยนต์ขั้นต่ำ" จึงสามารถ เป็นได้ของขั้นต่ำของกำลังทั้งหมดหรือ กำลังสุทธิก็ได้						
38	แผนงาน การเกษตร	ค่าครุภัณฑ์ การเกษตร	เพื่อใช้ในการตัดหญ้าและ วัชพืชในเขตเทศบาลตำบลพรุ พี สำหรับบริการประชาชน	จัดซื้อรถฟาร์มแทรกเตอร์ ชนิด ขับเคลื่อน 4 ล้อ ขนาด 40 แรงม้า จำนวน 1 คัน 1 เป็นรถฟาร์มแทรกเตอร์ชนิด ขับเคลื่อน 4 ล้อ 2 ระบบเครื่องยนต์ดีเซล ระบายความ ร้อนด้วยน้ำ มีกำลังไม่น้อยกว่า 40 แรงม้าที่ความเร็วรอบไม่เกิน 2,700 รอบต่อนาที 3 มีเกียร์เดินหน้าไม่น้อยกว่า 8 เกียร์ และเกียร์ถอยหลังไม่น้อยกว่า 2 เกียร์ 4 ระบบพวงมาลัยเป็นแบบไฮดรอล ิกหรือไฮโดรสแตติก 5 ระบบเบรกเป็นเบรกแบบจานแชใน น้ำมัน 6 แขนยกเครื่องมือแบบ 3 จุด	0	0	0	0	521,000	กองช่าง

ที่	แผนงาน	หมวด	วัตถุประสงค์	เป้าหมาย (ผลผลิตของครุภัณฑ์)	งบประมาณ					หน่วยงาน รับผิดชอบหลัก
					2566 (บาท)	2567 (บาท)	2568 (บาท)	2569 (บาท)	2570 (บาท)	
39	แผนงานการเกษตร	ค่าครุภัณฑ์ การเกษตร	เพื่อจัดซื้อไถมีดคันดิน สำหรับ ใช้กับเครื่องตัดหญ้า	เพื่อจัดซื้อไถมีดคันดิน จำนวน 1 ชุด 1 สามารถใช้กับรถฟาร์มแทรกเตอร์ ขนาด 40 แรงม้า 2 ระบบควบคุมตำแหน่งไถมีด 2 ทาง	0	0	0	0	600,000	กองช่าง
40	แผนงานการเกษตร	ค่าครุภัณฑ์ การเกษตร	เพื่อจัดซื้อชุดพ่วงตัดหญ้าใหญ่ ทาง	เพื่อจัดซื้อชุดพ่วงตัดหญ้าใหญ่ทาง จำนวน ๑ ชุด ๑ สามารถใช้กับรถฟาร์มแทรกเตอร์ ขนาด ๔๐ แรงม้า ๒ ความกว้างในการตัดไม่น้อยกว่า ๑๒๐ เซนติเมตร	0	0	0	0	190,000	กองช่าง

ที่	แผนงาน	หมวด	ประเภท	เป้าหมาย (ผลผลิตของครุภัณฑ์)	งบประมาณและที่ผ่านมา					หน่วยงาน รับผิดชอบ
					2566 (บาท)	2567 (บาท)	2568 (บาท)	2569 (บาท)	2570 (บาท)	
41	แผนงานการศึกษา	ค่า ครุภัณฑ์	ครุภัณฑ์การศึกษา	-จัดซื้อชุดกระดานลื่นบ้าน แมลงปอ ขนาดไม่ต่ำกว่า 560x200x280 cm -จัดซื้อปืนป้ายสไลด์ลื่น ขนาด ไม่ต่ำกว่า 131x413x160 cm -จัดซื้อชุดปราสาทกระดานลื่น ขนาดไม่ต่ำกว่า146x178x128 cm -จัดซื้อบ้านน้อยน่ารัก ขนาดไม่ ต่ำกว่า 123x131x142 cm -จัดซื้ออุโมงค์รถไฟผจญภัย น่ารัก ขนาดไม่ต่ำกว่า 152x206x106 cm (ราคาท้องตลาด)	500,000	500,000	500,000	500,000	500,000	กองการศึกษา
42	แผนงานการศึกษา	ค่า ครุภัณฑ์	ครุภัณฑ์สำนักงาน	จัดซื้อเครื่องปรับอากาศแบบ แยกส่วน (รวมราคาติดตั้ง) ขนาด 18,000 บีทียู	0	0	0	27,800	-	กองการศึกษา

ที่	แผนงาน	หมวด	ประเภท	เป้าหมาย (ผลผลิตของครุภัณฑ์)	งบประมาณและที่ผ่านมา					หน่วยงาน รับผิดชอบ
					2566 (บาท)	2567 (บาท)	2568 (บาท)	2569 (บาท)	2570 (บาท)	
43	แผนงานการศึกษา	ค่า ครุภัณฑ์	งานบ้านงานครัว	-ตู้เย็น ขนาด 13 คิวบิกฟุต	0	0	18,500	0	0	กองการศึกษา
44	แผนงานการศึกษา	ค่า ครุภัณฑ์	งานบ้านงานครัว	-หม้อหุงข้าว ขนาด 7 ลิตร (ราคาตามท้องตลาด)	0	0	0	0	4,200	กองการศึกษา
45	แผนงานการศึกษา	ค่า ครุภัณฑ์	ครุภัณฑ์ไฟฟ้าและ วิทยุ	-จัดซื้อชุดเครื่องเสียงพร้อมไมค์ โคโฟน แบบเคลื่อนที่ (ราคาตามท้องตลาด)	10,000	10,000	0	0	0	กองการศึกษา
46	แผนงานการศึกษา	ค่า ครุภัณฑ์	ครุภัณฑ์การเกษตร	-จัดซื้อเครื่องปั้มน้ำอัตโนมัติ แรงดันคงที่ ขนาด 200 วัตต์ ขนาดท่อ 1 นิ้ว (ราคาตามท้องตลาด)	8,000	8,000	8,000	8,000	8,000	กองการศึกษา
47	แผนงานการศึกษา	ค่า ครุภัณฑ์	ครุภัณฑ์สำนักงาน	-จัดซื้อชั้นวางหนังสือโซวหน้า จำนวน 4 ตัว (ราคาตามท้องตลาด)	16,000	16,000	0	0	0	กองการศึกษา
48	แผนงานสร้างความ เข้มแข็งของชุมชน	ค่า ครุภัณฑ์	ครุภัณฑ์งานบ้าน งานครัว	เตาแก๊สปิคนิค จำนวน 1 เต้า	1,500	1,500	1,500	1,500	1,500	สป.
49	แผนงานสร้างความ เข้มแข็งของชุมชน	ค่า ครุภัณฑ์	ครุภัณฑ์งานบ้าน งานครัว	เต็นท์สนามโครงเหล็ก (พับได้) ขนาด 2x3 เมตรจำนวน 3 หลัง	6,000	6,000	6,000	6,000	6,000	สป.

ที่	แผนงาน	หมวด	ประเภท	เป้าหมาย (ผลผลิตของครุภัณฑ์)	งบประมาณ					หน่วยงาน รับผิดชอบ
					2566 (บาท)	2567 (บาท)	2568 (บาท)	2569 (บาท)	2570 (บาท)	
50	แผนงานสาธารณสุข	ค่าครุภัณฑ์	ครุภัณฑ์ วิทยาศาสตร์	<p>จัดหา/ปรับปรุงครุภัณฑ์วิทยาศาสตร์ เช่น</p> <p>- เครื่องพ่นหมอกควันสะพាយไพล์ที่ใช้ในงานสาธารณสุข</p> <p>1) มีหัวฉีด (Nozzle) หรือวาล์วควบคุมอัตราการไหล ซึ่งสามารถปรับเปลี่ยนอัตราการไหลได้ สามารถควบคุมอัตราการไหลได้คงที่</p> <p>2) ถังบรรจุสารเคมีเป็นวัสดุที่ทนต่อการกัดกร่อนของสารเคมีหรือตัวทำละลายอื่น ๆ และมีปริมาณบรรจุสารเคมีได้ไม่น้อยกว่า 4 ลิตร</p> <p>3) ถังบรรจุน้ำมันเชื้อเพลิงเป็นวัสดุที่ทนต่อการกัดกร่อนของน้ำมันเชื้อเพลิงและมีปริมาณบรรจุน้ำมันเชื้อเพลิงได้ไม่น้อยกว่า 1 ลิตร</p> <p>4) มีโลหะป้องกันความร้อน หุ้มท่อพ่นไม่น้อยกว่าร้อยละ 50 ของความยาวห้องเผาไหม้ถึงปลายท่อพ่น</p> <p>5) ขนาดของละอองสารเคมี (Droplet Size) ที่เครื่องพ่นผลิตได้ ต้องมีค่า VMD ไม่เกิน 30 ไมครอน และมีค่าความสม่ำเสมอของการผลิตละอองสารเคมี (Span) ไม่เกิน 2 โดยวัดที่อัตราการไหลไม่น้อยกว่า 24 ลิตร/ชั่วโมง ที่ระยะ 2 เมตร จากหัวพ่น และต้องมีหนังสือรับรองจากกรมวิทยาศาสตร์การแพทย์ หรือหน่วยงานที่ได้รับกำรรับรองจากองค์การอนามัยโลก (WHO)</p> <p>6) เครื่องพ่นต้องเป็นเครื่องที่อยู่ในสายการผลิตไม่ใช่เครื่องดัดแปลงเพื่อให้ได้ตามคุณลักษณะ และมีแหล่งผลิตที่ชัดเจน</p> <p>- เครื่องพ่นฝอยละเอียด (ULV) สะพายหลังระบบโรตารีคอมเพรสเซอร์</p>	85,000	85,000	5,000	5,000	5,000	งานสาธารณสุขฯ สป.

ที่	แผนงาน	หมวด	ประเภท	เป้าหมาย (ผลผลิตของครุภัณฑ์)	งบประมาณ					หน่วยงาน รับผิดชอบ
					2566 (บาท)	2567 (บาท)	2568 (บาท)	2569 (บาท)	2570 (บาท)	
				<p>1) เครื่องยนต์เบนซิน 2 หรือ 4 จังหวะ มีระบบสตาร์ทเครื่องยนต์ที่สามารถใช้ระบบแมนนวล (Manual) ได้</p> <p>2) ผลิตละอองสารเคมีโดยใช้แรงลม ระบบโรตารีคอมเพรสเซอร์ (Rotary Compressor) หรือระบบปิด</p> <p>3) มีหัวฉีด (Nozzle) หรือวาล์วควบคุมอัตราการไหล ซึ่งสามารถปรับเปลี่ยนอัตราการไหลได้ สามารถควบคุมอัตราการไหลได้คงที่</p> <p>4) ขนาดของละอองสารเคมี (Droplet Size) ที่เครื่องพ่นผลิตได้ต้องมีค่า VMD ไม่เกิน 30 ไมครอน และมีค่าความสม่ำเสมอของการผลิตละอองสารเคมี (Span) ไม่เกิน 2 โดยวัดที่อัตราการไหลไม่น้อยกว่า 2 ลิตร/ชั่วโมง ที่ระยะ 3 เมตร จากหัวพ่น และต้องมีหนังสือรับรองจากกรมวิทยาศาสตร์การแพทย์ หรือหน่วยงานที่ได้รับการรับรองจากองค์การอนามัยโลก (WHO)</p> <p>5) ถังบรรจุสารเคมีทำด้วยวัสดุที่ทนต่อการกัดกร่อนของสารเคมีหรือตัวทำละลายอื่น ๆ ความจุไม่น้อยกว่า 2 ลิตร</p> <p>6) ถังบรรจุน้ำมันเชื้อเพลิงทำด้วยวัสดุที่ทนต่อการกัดกร่อนของน้ำมันเชื้อเพลิงหรือตัวทำละลายอื่น ๆ ความจุไม่น้อยกว่า 0.5 ลิตร</p> <p>7) เครื่องพ่นต้องเป็นเครื่องที่อยู่ในสายการผลิตไม่ใช่เครื่องดัดแปลงเพื่อให้ได้ตามคุณลักษณะ และมีแหล่งผลิตที่ชัดเจน</p> <p>หมายเหตุ : อ้างอิงคุณลักษณะเฉพาะจากกรมควบคุมโรคกระทรวงสาธารณสุข</p>						

ที่	แผนงาน	หมวด	ประเภท	เป้าหมาย (ผลผลิตของครุภัณฑ์)	งบประมาณ					หน่วยงาน รับผิดชอบ
					2566 (บาท)	2567 (บาท)	2568 (บาท)	2569 (บาท)	2570 (บาท)	
51	แผนงาน สาธารณสุข	ค่าครุภัณฑ์	ครุภัณฑ์ วิทยาศาสตร์ หรือ การแพทย์	จัดหา/ปรับปรุงครุภัณฑ์วิทยาศาสตร์หรือการแพทย์ เช่น - เครื่องวัดอุณหภูมิร่างกายชนิดอินฟราเรด (พร้อมขาตั้ง) 1) ใช้วัดอุณหภูมิร่างกายบริเวณหน้าผากและฝ่ามือได้ 2) จอแสดงผลสามารถแสดงค่าอุณหภูมิตัวเลขดิจิทัล 3 หลักแบบ LCD - แสดงสัญลักษณ์การใช้พลังงานแบตเตอรี่ และระบบไฟฟ้าปกติ - แสดงหน่วยวัดอุณหภูมิ - สามารถปรับสีเป็นสีเขียวได้เมื่ออุณหภูมิปกติ และเปลี่ยนเป็นสีแดง เมื่ออุณหภูมิร่างกายไม่ปกติ (มากกว่า 37.5 °C) พร้อมเสียงเตือน - มีโปรแกรมการบันทึกข้อมูลได้ไม่น้อยกว่า 9,000 ค่า/ครั้ง และ สามารถเชื่อมต่อกับคอมพิวเตอร์โดยมีโปรแกรมเชื่อมต่อ เพื่อบันทึก ข้อมูลในการวัดได้ - สามารถเปลี่ยนเสียงภาษาได้ไม่น้อยกว่า 2 ภาษา โดยมีภาษาอังกฤษ เป็นพื้นฐาน 3) ช่วงการวัดอุณหภูมิร่างกายอยู่ที่ 35.0°C ถึง 40.0°C หรือดีกว่า - ค่าความผิดพลาดช่วง $\pm 0.2^\circ\text{C}$ 4) แจ้งเตือนเมื่ออุณหภูมิเกิน 37.5 °C 5) อ่านค่าและแสดงผลการวัดภายในเวลา 2 วินาที และสามารถวัดค่า ใหม่ได้ภายใน 5 วินาที 6) เครื่องเปลี่ยนโหมดเองโดยอัตโนมัติไปอยู่ในโหมดเตรียมพร้อม ภายใน 30 วินาที หลังไม่ได้ใช้งาน	30,000	30,000	30,000	30,000	30,000	งานสาธารณสุขฯ สป.

ที่	แผนงาน	หมวด	ประเภท	เป้าหมาย (ผลผลิตของครุภัณฑ์)	งบประมาณ					หน่วยงาน รับผิดชอบ
					2566 (บาท)	2567 (บาท)	2568 (บาท)	2569 (บาท)	2570 (บาท)	
				- เครื่องวัดความดันโลหิตแบบดิจิทัล 1) ใช้เทคนิคการวัดแบบ Oscillometric 2) สามารถวัดค่าความดันบน SYS 60 – 250 มม.ปรอท หรือ ดีกว่า สามารถวัดค่าความดันล่าง DIA 40 – 200 มม.ปรอท หรือ ดีกว่า สามารถวัดค่าอัตราการเต้นของหัวใจ 40 – 160 ครั้ง/นาที หรือ ดีกว่า และมีความคลาดเคลื่อนไม่เกิน $\pm 5\%$ 3) ตัวเครื่องมีระบบความปลอดภัยจากแรงดันลม 0 – 299 มม. ปรอท						
52	แผนงาน สาธารณสุข	ค่าครุภัณฑ์	ครุภัณฑ์ วิทยาศาสตร์ หรือ การแพทย์	-เก้าอี้เคลื่อนย้ายผู้ป่วย-ลงบันไดแบบพับเก็บได้สำหรับโรงพยาบาล ฉุกเฉิน จำนวน 1 คัน	15,000	15,000	15,000	15,000	15,000	สป.
53	แผนงาน สาธารณสุข	ค่าครุภัณฑ์	ครุภัณฑ์ วิทยาศาสตร์ หรือ การแพทย์	-รถเข็นชนิดนอน (Ambulance Stretcher) แบบปรับนั่ง -นอนได้ สำหรับโรงพยาบาลฉุกเฉิน จำนวน 1 คัน	50,000	50,000	50,000	50,000	50,000	สป.
54	แผนงาน สาธารณสุข	ค่าครุภัณฑ์	ครุภัณฑ์ วิทยาศาสตร์	-เปลเคลื่อนย้ายผู้ป่วย (Long Spinan Bord) สำหรับโรงพยาบาล ฉุกเฉินพร้อมอุปกรณ์ยึดตรึง ครบชุด จำนวน 1 ชุด	12,000	12,000	12,000	12,000	12,000	สป.

ที่	แผนงาน	หมวด	ประเภท	เป้าหมาย (ผลผลิตของครุภัณฑ์)	งบประมาณ					หน่วยงาน รับผิดชอบ
					2566 (บาท)	2567 (บาท)	2568 (บาท)	2569 (บาท)	2570 (บาท)	
55	แผนงานการรักษา ความสงบภายใน	ค่าครุภัณฑ์	ครุภัณฑ์อื่น	-ติดตั้งป้ายจราจร/เครื่องหมายจราจร/ป้ายแนะนำ/ป้ายบังคับ ป้ายเตือน แบบสัญญาณไฟกระพริบ หมู่ที่ 1-7 ตำบลพรุพี -ถนนสายตลาดพรุพี-เอเชีย 41 หมู่ที่ 1-2 ติดตั้งเครื่องหมายจราจร สัญญาณไฟกระพริบ จำนวน 8 จุด /ติดตั้งกระจกโค้ง จำนวน 2 จุด -ถนนซอยหนองใหญ่ หมู่ที่ 1 ติดตั้งเครื่องหมายจราจรสัญญาณไฟกระพริบ จำนวน 4 จุด/ติดตั้งกระจกโค้ง จำนวน 1 จุด -ถนนสายตลาดพรุพี-ไทรห้อง หมู่ที่ 1 ติดตั้งเครื่องหมายจราจรสัญญาณไฟ กระพริบ จำนวน 4 จุด -ถนนซอยสันติสุข หมู่ที่ 1 ติดตั้งเครื่องหมายจราจรสัญญาณไฟกระพริบ จำนวน 4 จุด -ถนนสายอินทนิมงานฝั่งตะวันออก หมู่ที่ 3 ติดตั้งเครื่องหมายจราจร สัญญาณไฟกระพริบ จำนวน 4 จุด -ถนนสายอินทนิลงามฝั่งตะวันตก หมู่ที่ 3 ติดตั้งเครื่องหมายจราจร สัญญาณไฟกระพริบ จำนวน 7 จุด -ถนนสายร้านค้าชุมชน-คลองปราบ หมู่ที่ 3 ติดตั้งเครื่องหมายจราจร สัญญาณไฟกระพริบ จำนวน 6 จุด -ถนนสายโรงเรียนบ้านควนเนียง หมู่ที่ 3 ติดตั้งเครื่องหมายจราจร สัญญาณไฟกระพริบ จำนวน 7 จุด -ถนนสายควนมืด หมู่ที่ 4 ติดตั้งเครื่องหมายจราจรสัญญาณไฟกระพริบ จำนวน 3 กระพริบ -ถนนซอยอ่าวเจริญ หมู่ที่ 4 ติดตั้งเครื่องหมายจราจรสัญญาณไฟ กระพริบ จำนวน 1 จุด	500,000	500,000	500,000	500,000	500,000	สป. งานจราจร

ที่	แผนงาน	หมวด	ประเภท	เป้าหมาย (ผลผลิตของครุภัณฑ์)	งบประมาณ					หน่วยงาน รับผิดชอบ
					2566 (บาท)	2567 (บาท)	2568 (บาท)	2569 (บาท)	2570 (บาท)	
	แผนงานการรักษา ความสงบภายใน	ค่าครุภัณฑ์	ครุภัณฑ์อื่น	-ถนนสายคลองหินแทน หมู่ที่ 4 ติดตั้งเครื่องหมายจราจรสัญญาณไฟ กระพริบ จำนวน 1 จุด -ถนนสายค่ายทหารพรานที่ 45 ติดตั้งเครื่องหมายจราจรสัญญาณไฟ กระพริบ จำนวน 3 จุด -ถนนสายคลองสุญ-เอเชีย 41 ติดตั้งเครื่องหมายจราจรสัญญาณไฟ กระพริบ จำนวน 6 จุด -ถนนสายประชาอุทิศ หมู่ที่ 5 ติดตั้งเครื่องหมายจราจรสัญญาณไฟ กระพริบ จำนวน 6 จุด/ติดตั้งกระจกโค้ง จำนวน 2 จุด -ถนนสายวัดสุคนธาवास-แยกช่องช้าง หมู่ที่ 6 ติดตั้งเครื่องหมาย จราจรสัญญาณไฟกระพริบ จำนวน 3 จุด -ถนนซอยเขาดก หมู่ที่ 7 ติดตั้งเครื่องหมายจราจรสัญญาณไฟ กระพริบ จำนวน 5 จุด/ติดตั้งกระจกโค้ง จำนวน 2 จุด (แหล่ง ท่องเที่ยว) -ถนนสายศาลาไสลภณ-วัดสุคนธาवास หมู่ที่ 4 ติดตั้งเครื่องหมายจราจร สัญญาณไฟกระพริบ จำนวน 9 จุด/ติดตั้งกระจกโค้ง จำนวน 3 จุด -ถนนสายสะพานรถไฟ 1 - ตลาดพรุพี หมู่ที่ 1 ติดตั้งเครื่องหมายจาร จรสัญญาณไฟกระพริบ จำนวน 2 จุด /ติดตั้งกระจกโค้ง จำนวน 1 จุด						สป. งานจราจร

ที่	แผนงาน	หมวด	ประเภท	เป้าหมาย (ผลผลิตของ ครุภัณฑ์)	งบประมาณ					หน่วยงาน รับผิดชอบ
					2566 (บาท)	2567 (บาท)	2568 (บาท)	2569 (บาท)	2570 (บาท)	
56	แผนงานเคหะและ ชุมชน	ครุภัณฑ์	ครุภัณฑ์ ยานพาหนะและขนส่ง	รถยนต์บรรทุก (ดีเซล) ขนาด 1 ตัน ปริมาตรกระบอกสูบไม่ต่ำกว่า 2,400 ซีซี หรือกำลังเครื่องยนต์ สูงสุดไม่ต่ำกว่า 110 กิโลวัตต์ ขับ เครื่อง 4 ล้อ แบบมีช่องว่างด้านหลัง คนขับ (cab)	1,000,000	1,000,000	1,000,000	1,000,000	1,000,000	กองช่าง

บัญชีสรุปโครงการพัฒนา
แผนพัฒนาท้องถิ่น (พ.ศ.2566-2570)

แบบ ผ.01

ยุทธศาสตร์	ปี 2566		ปี 2567		ปี 2568		ปี 2569		ปี 2570		รวม 5ปี	
	จำนวน โครงการ	งบประมาณ (บาท)	จำนวน โครงการ	งบประมาณ (บาท)	จำนวน โครงการ	งบประมาณ (บาท)	จำนวน โครงการ	งบประมาณ (บาท)	จำนวน โครงการ	งบประมาณ (บาท)	จำนวน โครงการ	งบประมาณ (บาท)
1 ยุทธศาสตร์การพัฒนาทางการศึกษา												
1.1 แผนงานการศึกษา	23	12,392,000	23	12,252,000	23	12,202,000	23	12,202,000	23	12,202,000	115	61,250,000
รวม	23	12,392,000	23	12,252,000	23	12,202,000	23	12,202,000	23	12,202,000	115	61,250,000
2. ยุทธศาสตร์การพัฒนาด้านสังคม คุณภาพชีวิต												
2.1.แผนงานสาธารณสุข	94	1,984,400	94	1,984,400	94	1,952,400	94	2,052,400	94	2,078,400	470	10,052,000
2.2.แผนงานสร้าง เข้มแข็งของชุมชน	8	270,000	9	290,000	8	270,000	9	290,000	8	270,000	42	1,390,000
2.3.แผนงานสังคม สงเคราะห์	5	8,900,000	5	8,900,000	5	8,900,000	5	8,900,000	5	8,900,000	25	44,500,000
2.4.แผนงานการเกษตร	1	30,000	1	30,000	1	30,000	1	30,000	1	30,000	5	150,000
2.5.แผนงานงบกลาง	5	10,850,000	5	12,092,000	5	13,306,000	5	14,520,000	5	15,734,000	25	66,502,000
2.5.แผนงานรักษาความสงบ ภายใน	28	1,910,000	28	1,910,000	28	1,910,000	28	1,910,000	28	1,910,000	140	9,550,000
2.6.แผนงานบริหารงาน ทั่วไป	1	20,000	1	20,000	1	20,000	1	20,000	1	20,000	5	100,000
2.7.แผนงานการศึกษา	16	2,440,000	16	2,440,000	16	2,440,000	16	2,440,000	16	2,440,000	80	12,200,000
รวม	158	26,404,400	159	27,666,400	158	28,828,400	159	30,162,400	158	31,382,000	792	144,444,000

ยุทธศาสตร์	ปี ๒๕66		ปี ๒๕67		ปี ๒๕68		ปี 2569		ปี 2570		รวม 5ปี	
	จำนวน โครงการ	งบประมาณ (บาท)	จำนวน โครงการ	งบประมาณ (บาท)	จำนวน โครงการ	งบประมาณ (บาท)	จำนวน โครงการ	งบประมาณ (บาท)	จำนวน โครงการ	งบประมาณ (บาท)	จำนวน โครงการ	งบประมาณ (บาท)
3 ยุทธศาสตร์การพัฒนาด้านโครงสร้างพื้นฐาน สาธารณูปโภค สาธารณูปการและการคมนาคม												
3.1 แผนงาน อุตสาหกรรม และการโยธา	28	151,429,400	19	15,950,000	22	30,169,567	9	16,206,000	40	55,081,100	118	268,836,067
รวม	28	151,429,400	19	15,950,000	22	30,169,567	9	16,206,000	40	55,081,100	118	268,836,067
4. ยุทธศาสตร์การพัฒนาด้านศาสนา ศิลปะวัฒนธรรม จารีตประเพณีและภูมิปัญญาท้องถิ่น												
4.1แผนงานศาสนา วัฒนธรรมและ นันทนาการ	7	370,000	7	370,000	7	370,000	7	370,000	7	370,000	35	1,850,000
รวม	7	370,000	7	370,000	7	370,000	7	370,000	7	370,000	35	1,850,000

ยุทธศาสตร์	ปี 2566		ปี 2567		ปี 2568		ปี 2569		ปี 2570		รวม 5ปี	
	จำนวนโครงการ	งบประมาณ (บาท)	จำนวนโครงการ	งบประมาณ (บาท)	จำนวนโครงการ	งบประมาณ (บาท)	จำนวนโครงการ	งบประมาณ (บาท)	จำนวนโครงการ	งบประมาณ (บาท)	จำนวนโครงการ	งบประมาณ (บาท)
5 ยุทธศาสตร์การพัฒนาด้านการท่องเที่ยว ทรัพยากรธรรมชาติและสิ่งแวดล้อม												
5.1 แผนงานสาธารณสุข	3	60,000	3	60,000	3	60,000	3	60,000	3	60,000	15	300,000
5.2 แผนงานศาสนา วัฒนธรรมและ นันทนาการ	4	3,300,000	4	3,300,000	4	3,300,000	4	3,300,000	4	3,300,000	20	16,500,000
5.3 แผนการเกษตร	3	60,000	3	60,000	3	60,000	3	60,000	3	60,000	15	300,000
5.4 แผนงาน อุตสาหกรรมและการโยธา	6	13,510,000	6	13,510,000	6	13,510,000	6	13,510,000	6	13,510,000	30	67,550,000
รวม	16	16,930,000	16	16,930,000	16	16,930,000	16	16,930,000	16	16,930,000	80	84,650,000
6 ยุทธศาสตร์การพัฒนาด้านการบริหารจัดการท้องถิ่นที่ดีตามหลักธรรมาภิบาล												
6.1 แผนงานบริหารงานทั่วไป	13	1,900,000	13	1,880,000	13	1,880,000	13	1,880,000	13	1,880,000	65	9,420,000
6.2 แผนงาน อุตสาหกรรม และการโยธา	3	1,050,000	3	1,050,000	3	1,050,000	3	1,050,000	3	1,050,000	15	5,250,000
รวม	16	2,950,000	16	2,930,000	16	2,930,000	16	2,930,000	16	2,930,000	80	14,670,000
รวมทุกยุทธศาสตร์	248	21,0475,800		76,098,400		89,005,967		72,304,400		11,39175,00		571,700,067

ส่วนที่ ๔ การติดตามและประเมินผล

๑. การติดตามและประเมินผลยุทธศาสตร์

ในการจัดทำแผนพัฒนาท้องถิ่นนั้น จะต้องมีการติดตามและประเมินผลแผนพัฒนา โดยจะต้องติดตามและประเมินยุทธศาสตร์ ตามระเบียบกระทรวงมหาดไทย ว่าด้วยการจัดทำแผนขององค์กรปกครองส่วนท้องถิ่น พ.ศ. ๒๕๔๘ หมวด ๖ ข้อ ๒๙ และระเบียบกระทรวงมหาดไทย ว่าด้วยการจัดทำแผนขององค์กรปกครองส่วนท้องถิ่น (ฉบับที่ ๒) พ.ศ. ๒๕๕๙ ข้อ ๑๓ ๒. ตามระเบียบกระทรวงมหาดไทย ว่าด้วยการจัดทำแผนขององค์กรปกครองส่วนท้องถิ่น (ฉบับที่ ๒) พ.ศ. ๒๕๕๙ ข้อ ๑๓ และในการประเมินแผนนั้น จะต้อง ดำเนินการประเมินคุณภาพของแผนยุทธศาสตร์การพัฒนามตามแนวทางการติดตามและประเมินผลยุทธศาสตร์เพื่อสอดคล้องแผนพัฒนาท้องถิ่นสี่ปีขององค์กรปกครองส่วนท้องถิ่น แจ้งตามหนังสือกระทรวงมหาดไทย ที่ มท ๐๘๑๐.๒/ว ๕๗๙๗ ลงวันที่ ๑๐ ตุลาคม ๒๕๕๙ เรื่อง แนวทางและหลักเกณฑ์การติดตามและประสานแผนพัฒนาท้องถิ่นสี่ปี (พ.ศ. ๒๕๖๑ - ๒๕๖๔) ขององค์กรปกครองส่วนท้องถิ่น ตามระเบียบกระทรวงมหาดไทย ว่าด้วยการจัดทำแผนขององค์กรปกครองส่วนท้องถิ่น (ฉบับที่ ๒) พ.ศ. ๒๕๕๙

๒. การติดตามและประเมินผลโครงการ

ในการจัดทำแผนพัฒนาท้องถิ่นนั้น จะต้องมีการติดตามและประเมินผลแผนพัฒนา โดยจะต้องติดตามและประเมินยุทธศาสตร์ ตามระเบียบกระทรวงมหาดไทย ว่าด้วยการจัดทำแผนขององค์กรปกครองส่วนท้องถิ่น พ.ศ. ๒๕๔๘ หมวด ๖ ข้อ ๒๙ และระเบียบกระทรวงมหาดไทย ว่าด้วยการจัดทำแผนขององค์กรปกครองส่วนท้องถิ่น (ฉบับที่ ๒) พ.ศ. ๒๕๕๙ ข้อ ๑๓ ๒. ตามระเบียบกระทรวงมหาดไทย ว่าด้วยการจัดทำแผนขององค์กรปกครองส่วนท้องถิ่น (ฉบับที่ ๒) พ.ศ. ๒๕๕๙ ข้อ ๑๓ และในการประเมินแผนนั้นจะต้อง ดำเนินการประเมินคุณภาพของแผนยุทธศาสตร์การพัฒนามตามแนวทางการติดตามและประเมินผลยุทธศาสตร์เพื่อสอดคล้องแผนพัฒนาท้องถิ่นสี่ปีขององค์กรปกครองส่วนท้องถิ่น แจ้งตามหนังสือกระทรวงมหาดไทย ที่ มท ๐๘๑๐.๒/ว ๕๗๙๗ ลงวันที่ ๑๐ ตุลาคม ๒๕๕๙ เรื่อง แนวทางและหลักเกณฑ์การติดตามและประสานแผนพัฒนาท้องถิ่นสี่ปี (พ.ศ. ๒๕๖๑ - ๒๕๖๔) ขององค์กรปกครองส่วนท้องถิ่น ตามระเบียบกระทรวงมหาดไทย ว่าด้วยการจัดทำแผนขององค์กรปกครองส่วนท้องถิ่น (ฉบับที่ ๒) พ.ศ. ๒๕๕๙

๓. สรุปผลการพัฒนาท้องถิ่นในภาพรวม

๓.๑ การวัดผลในเชิงปริมาณและเชิงคุณภาพ

(๑) การวัดผลในเชิงปริมาณ

ตามที่เทศบาลได้ดำเนินการจัดทำแผนพัฒนาขึ้นมาเพื่อใช้เป็นเครื่องมือในการพัฒนาเทศบาลให้บรรลุเป้าหมายที่วางไว้ เกิดประสิทธิภาพประสิทธิผลสูงสุดในการแก้ไขปัญหาให้กับประชาชน ในการจัดทำแผนพัฒนานั้นจะต้องมีการติดตามและประเมินแผนพัฒนา ตามระเบียบกระทรวงมหาดไทย ว่าด้วยการจัดทำแผนขององค์กรปกครองส่วนท้องถิ่น พ.ศ. ๒๕๔๘ หมวด ๖ ข้อ ๒๙ และระเบียบกระทรวงมหาดไทย ว่าด้วยการจัดทำแผนขององค์กรปกครองส่วนท้องถิ่น (ฉบับที่ ๒) พ.ศ. ๒๕๕๙ ข้อ ๑๓ โดยคณะกรรมการติดตามและประเมินแผนพัฒนาเป็นผู้ดำเนินการติดตามและประเมินผลแผนพัฒนา ซึ่งคณะกรรมการจะต้องดำเนินการกำหนดแนวทาง วิธีการในการติดตามและประเมินผลแผนพัฒนา ดำเนินการติดตามและประเมินผลแผนพัฒนา รายงานผลและเสนอความเห็นซึ่งได้จากการติดตามและประเมินผลแผนพัฒนาต่อผู้บริหารท้องถิ่น เพื่อให้ผู้บริหารท้องถิ่น

เสนอต่อสภาท้องถิ่น และคณะกรรมการพัฒนาท้องถิ่น พร้อมทั้งประกาศผลการติดตามและประเมินผล แผนพัฒนาให้ประชาชนในท้องถิ่นทราบในที่เปิดเผยภายในสิบห้าวันนับแต่วันรายงานผลและเสนอความเห็น ดังกล่าวและต้องปิดประกาศไว้เป็นระยะเวลาไม่น้อยกว่าสามสิบวันโดยอย่างน้อยปีละสองครั้งภายในเดือน เมษายนและภายในเดือนตุลาคมของทุกปี

โดยเครื่องมือที่ใช้ในการติดตามและประเมินผลในเชิงปริมาณ มีดังนี้

แบบที่ ๑ การกำกับการจัดทำแผนยุทธศาสตร์ขององค์กรปกครองส่วนท้องถิ่น

แบบที่ ๒ แบบติดตามผลการดำเนินงานขององค์กรปกครองส่วนท้องถิ่น

แบบที่ ๓/๑ แบบประเมินผลการดำเนินงานตามแผนยุทธศาสตร์

แบบประเมินคุณภาพของแผนพัฒนา

(แจ้งตามหนังสือกระทรวงมหาดไทย ที่ มท ๐๘๑๐.๒/ว ๐๗๐๓ ลงวันที่ ๒

กุมภาพันธ์ ๒๕๕๘ เรื่อง แนวทางและหลักเกณฑ์การจัดทำและประสานแผนสามปีขององค์กรปกครองส่วนท้องถิ่น ข้อ ๗ การวัดคุณภาพของแผนพัฒนาท้องถิ่น ตามนัยหนังสือกระทรวงมหาดไทย ด่วนที่สุด ที่ มท ๐๘๑๐.๒/ว ๔๘๓๐ ลงวันที่ ๒๒ พฤศจิกายน ๒๕๕๖ ให้แล้วเสร็จภายใน ๑๕ วัน นับแต่วันประกาศใช้แผนพัฒนาท้องถิ่น)

การติดตามและประเมินผลด้วยระบบ e-plan (www.dla.go.th)

(๒) การวัดผลในเชิงคุณภาพ

การจัดผลเชิงคุณภาพ เทศบาลใช้การสำรวจความพึงพอใจในการวัดผลเชิงคุณภาพโดยภาพรวม โดยได้มีการประเมินความพึงพอใจ ซึ่งการประเมินความพึงพอใจทำให้ทราบถึงผลเชิงคุณภาพในการดำเนินงานของเทศบาลในภาพรวม

โดยเครื่องมือที่ใช้ในการประเมินความพึงพอใจ มีดังนี้

แบบที่ ๓/๒ แบบประเมินความพึงพอใจต่อผลการดำเนินงานของเทศบาล

แบบที่ ๓/๓ แบบประเมินความพึงพอใจของประชาชนที่มีต่อการให้บริการ

๔. ข้อเสนอแนะในการจัดทำแผนพัฒนาท้องถิ่นในอนาคต

๔.๑ ผลกระทบนำไปสู่อุทิศ

๑. เกิดการพัฒนาที่ล่าช้า เพราะการดำเนินงานต่างๆ ขององค์กรปกครองส่วนท้องถิ่นต้องผ่านกระบวนการหลายขั้นตอน สลับซับซ้อน
๒. ประชาชนอาจเกิดความเบื่อหน่ายกับกระบวนการจัดทำแผนที่มีความยุ่งยากมากขึ้น
๓. ปัญหาอาจไม่ได้รับการแก้ไขอย่างตรงจุดเพราะข้อจำกัดของระเบียบกฎหมายที่ทำให้ยากและบางเรื่องอาจทำไม่ได้

๔.๒ ข้อสังเกต ข้อเสนอแนะ ผลจากการพัฒนา

- ๑) การจัดทำแผนพัฒนาท้องถิ่นสี่ปีควรพิจารณาใช้แผนยุทธศาสตร์การพัฒนามาเป็นกรอบในการจัดทำแผนพัฒนาท้องถิ่นสี่ปีและให้มีความสอดคล้องกัน
- ๒) การจัดทำแผนพัฒนาท้องถิ่นสี่ปีควรพิจารณางบประมาณและคำนึงถึงสถานะการคลังในการพิจารณาโครงการ/กิจกรรม ที่จะบรรจุในแผนพัฒนาท้องถิ่นสี่ปี
- ๓) ควรเร่งรัดให้มีการดำเนินโครงการ/กิจกรรม ที่ตั้งในเทศบัญญัติงบประมาณรายจ่ายให้สามารถดำเนินการได้ในปีงบประมาณนั้น
- ๔) เทศบาลควรพิจารณาตั้งงบประมาณให้เพียงพอและเหมาะสมกับกับภารกิจแต่ละด้านที่จะต้องดำเนินการ ซึ่งจะช่วยลดปัญหาในการโอนเพิ่ม โอนลด โอนตั้งจ่ายรายการใหม่